

# 목 차

반기 보고서 .....	1
【대표이사 등의 확인】 .....	2
I. 회사의 개요 .....	4
1. 회사의 개요 .....	4
2. 회사의 연혁 .....	5
3. 자본금 변동사항 .....	6
4. 주식의 총수 등 .....	6
5. 정관에 관한 사항 .....	9
II. 사업의 내용 .....	12
1. 사업의 개요 .....	12
2. 주요 제품 및 서비스 .....	17
3. 원재료 및 생산설비 .....	18
4. 매출 및 수주상황 .....	22
5. 위험관리 및 파생거래 .....	24
6. 주요계약 및 연구개발활동 .....	30
7. 기타 참고사항 .....	34
III. 재무에 관한 사항 .....	36
1. 요약재무정보 .....	36
2. 연결재무제표 .....	40
3. 연결재무제표 주식 .....	47
4. 재무제표 .....	74
5. 재무제표 주식 .....	82
6. 배당에 관한 사항 .....	106
7. 증권의 발행을 통한 자금조달에 관한 사항 .....	107
7-1. 증권의 발행을 통한 자금조달 실적 .....	107
7-2. 증권의 발행을 통해 조달된 자금의 사용실적 .....	109
8. 기타 재무에 관한 사항 .....	109
IV. 이사의 경영진단 및 분석의견 .....	113
V. 회계감사인의 감사의견 등 .....	114
1. 외부감사에 관한 사항 .....	114
2. 내부통제에 관한 사항 .....	115
VI. 이사회 등 회사의 기관에 관한 사항 .....	116
1. 이사회에 관한 사항 .....	116
2. 감사제도에 관한 사항 .....	117
3. 주주총회 등에 관한 사항 .....	119
VII. 주주에 관한 사항 .....	121
VIII. 임원 및 직원 등에 관한 사항 .....	125
1. 임원 및 직원 등의 현황 .....	125
2. 임원의 보수 등 .....	126
IX. 계열회사 등에 관한 사항 .....	129
X. 대주주 등과의 거래내용 .....	130
XI. 그 밖에 투자자 보호를 위하여 필요한 사항 .....	133
1. 공시내용 진행 및 변경사항 .....	133
2. 우발부채 등에 관한 사항 .....	133
3. 제재 등과 관련된 사항 .....	134

4. 작성기준일 이후 발생한 주요사항 등 기타사항 .....	134
XII. 상세표 .....	138
1. 연결대상 종속회사 현황(상세) .....	138
2. 계열회사 현황(상세) .....	138
3. 타법인출자 현황(상세).....	138
【전문가의 확인】 .....	140
1. 전문가의 확인.....	140
2. 전문가와의 이해관계 .....	140

# 반기보고서

(제 58 기)

사업연도 2023년 01월 01일 부터  
2023년 06월 30일 까지

금융위원회

한국거래소 귀중

2023년 8월 14일

제출대상법인 유형 :

주권상장법인

면제사유발생 :

해당사항 없음

회 사 명 :

(주) 덕 성

대 표 이 사 :

이 봉 근

본 점 소 재 지 :

경기도 수원시 영통구 신원로25

(전 화) 031-204-0781

(홈페이지) <https://www.duksung21.com>

작 성 책 임 자 :

(직 책) 전무이사 (성 명) 이 민 중

(전 화) 031-204-0781

# 【 대표이사 등의 확인 】

## 대표이사등의 확인 · 서명

### 확 인 서

우리는 당사의 대표이사 및 신고업무담당이사로서 이 사업보고서의 기재내용에 대해 상당한 주의를 다하여 직접 확인·검토한 결과, 중요한 기재사항의 기재 또는 표시의 누락이나 허위의 기재 또는 표시가 없고, 이 사업보고서에 표시된 기재 또는 표시사항을 이용하는 자의 중대한 오해를 유발하는 내용이 기재 또는 표시되지 아니하였음을 확인합니다.

또한, 당사는 「주식회사의외부감사에관한법률」 제8조의 규정에 따라 내부회계관리제도를 마련하여 운영하고 있음을 확인합니다.

2023. 8. 14.

【 (주)덕성 】

대표이사 【 이 봉 근 】 (서명) 

신고업무담당이사 【 이 민 중 】 (서명) 



# I. 회사의 개요

## 1. 회사의 개요

1. 연결대상 종속회사 개황  
 연결대상 종속회사 현황(요약)

(단위 : 사)

구분	연결대상회사수				주요 종속회사수
	기초	증가	감소	기말	
상장	-	-	-	-	-
비상장	2	-	-	2	-
합계	2	-	-	2	-

※상세 현황은 '상세표-1. 연결대상 종속회사 현황(상세)' 참조

1-1. 연결대상회사의 변동내용

구분	자회사	사유
신규 연결	-	-
연결 제외	-	-

중소기업 등 해당 여부

중소기업 해당 여부	해당
벤처기업 해당 여부	미해당
중견기업 해당 여부	미해당

회사의 주권상장(또는 등록·지정)여부 및 특례상장에 관한 사항

주권상장 (또는 등록·지정)여부	주권상장 (또는 등록·지정)일자	특례상장 등 여부	특례상장 등 적용법규
유가증권시장 상장	1987년 09월 25일	해당사항없음	해당사항없음

2. 회사의 법적, 상업적 명칭

당사의 명칭은 "주식회사 덕성" 으로 표기 합니다.

영문으로는 DUKSUNG CO., LTD. 라 표기 합니다. 단, 약식으로 표기할 경우에는 "(주) 덕성"으로 표기 합니다.

### 3. 회사의 설립 및 존속기간

당사는 1966년 11월 10일에 합성피혁의 제조, 판매등을 주 영업목적으로 설립되었으며 1987년 9월 25일 한국거래소에 상장 되었습니다.

### 4. 본사의 주소, 전화번호, 홈페이지 주소

- 주 소 : 경기도 수원시 영통구 신원로 25
- 전화번호 : 031-204-0781
- 홈페이지 : <https://www.duksung21.com>

### 5. 주요사업의 내용

(주)덕성은 국.내외 다수의 기업에 대하여 합성피혁 및 합성수지의 판매를 주사업으로 하고 있으며, 수원에 본사를 두고, 인천, 오산, 평택, 부산에 제조 공장을 가지고 있습니다. 2011년부터 당사가 도입한 K-IFRS 기준에 따라 연결대상 종속회사에 포함된 회사가 영위 하는 사업으로는 합성피혁제조업이 있습니다.

기타 자세한 사항은 "사업의 내용"을 참조하기 바랍니다.

## 2. 회사의 연혁

### 경영진 및 감사의 중요한 변동

변동일자	주총종류	선임		임기만료 또는 해임
		신규	재선임	
2019년 03월 25일	정기주총	사외이사 김원일	-	-
2020년 03월 23일	정기주총	사외이사 우덕현	사내이사 김성진 사내이사 이민종	사외이사 권익현
2021년 03월 29일	정기주총	-	대표이사 이봉근 사외이사 송호성	-
2022년 03월 28일	정기주총	-	사외이사 김원일	-
2023년 03월 27일	정기주총	-	사내이사 김성진 사내이사 이민종 사외이사 우덕현	-

### 2) 최대주주의 변동

변동일	최대주주명	소유주식수	지분율(%)	변동원인	비 고
2021년 06월 10일	이봉근 외4	3,310,391	21.11	특수관계자 일부매도	-
2022년 03월 15일	이봉근 외4	3,275,891	20.89	특수관계자 일부매도	-
2022년 04월 25일	이봉근 외3	3,158,224	20.14	특별관계해소	
2022년 05월 02일	이봉근 외3	3,148,224	20.08	특수관계자 일부매도	

2022년 06월 27일	이봉근 외3	3,137,224	20.01	특수관계자 일부매도	
2022년 11월 01일	이봉근 외3	3,117,224	19.88	특수관계자 일부매도	
2023년 01월 17일	이봉근 외3	3,067,224	19.56	특수관계자 일부매도	

### 3) 생산설비의 변동

- 2013. 03.22 평택공장 신소재사업부 (경기도 평택시 포승읍 평택항만길 376)
- 2017. 07.26 부산공장 (부산시 강서구 녹산산단 261로 13번길 56)

### 4) 경영활동과 관련된 사항

- 2016. 02. 25 특허권취득 (연속식 분첩용 스펀지 시트 제조방법)
- 2022. 03. 03 제56회 납세자의 날 "모범납세자" 수상

### 5) 최근 5사업년도중 종속회사의 주요 변동 내용

- 2022. 12. 28 DUKSUNG VINA CO.,LTD. 베트남 법인설립.

## 3. 자본금 변동사항

- 당사는 최근 5년간 자본금 변동사항이 없습니다.

자본금 변동추이

(단위 : 원, 주)

종류	구분	제58기 (2023년 반기)	제57기 (2022년말)	제56기 (2021년말)	제55기 (2020년말)	제54기 (2019년말)
보통주	발행주식총수	15,680,000	15,680,000	15,680,000	15,680,000	15,680,000
	액면금액	500	500	500	500	500
	자본금	7,840,000,000	7,840,000,000	7,840,000,000	7,840,000,000	7,840,000,000
우선주	발행주식총수	1,392,000	1,392,000	1,392,000	1,392,000	1,392,000
	액면금액	500	500	500	500	500
	자본금	696,000,000	696,000,000	696,000,000	696,000,000	696,000,000
기타	발행주식총수	-	-	-	-	-
	액면금액	-	-	-	-	-
	자본금	-	-	-	-	-
합계	자본금	8,536,000,000	8,536,000,000	8,536,000,000	8,536,000,000	8,536,000,000

## 4. 주식의 총수 등

주식의 총수 현황



(기준일 : 2023년 06월 30일 )

(단위 : 주)

구 분	주식의 종류			비고
	의결권이 있는 주식(보통주)	의결권이 없는 주식 (우선주)	합계	
I. 발행할 주식의 총수	30,000,000	-	30,000,000	-
II. 현재까지 발행한 주식의 총수	15,680,000	1,392,000	17,072,000	-
III. 현재까지 감소한 주식의 총수	-	-	-	-
	1. 감자	-	-	-
	2. 이익소각	-	-	-
	3. 상환주식의 상환	-	-	-
	4. 기타	-	-	-
IV. 발행주식의 총수 (II-III)	15,680,000	1,392,000	17,072,000	-
V. 자기주식수	1,901,090	-	1,901,090	-
VI. 유통주식수 (IV-V)	13,778,910	1,392,000	15,170,910	-

보고서 작성기준일 현재 발행할 주식의 총수는 30,000,000주이며 현재까지 발행한 주식의 총수는 보통주 15,680,000주, 우선주 1,392,000주입니다.  
유통주식수는 자기주식 1,901,090주를 제외한 15,170,910주 입니다.

### 자기주식 취득 및 처분 현황

(기준일 : 2023년 06월 30일 )

(단위 : 주)

취득방법	주식의 종류	기초수량	변동 수량			기말수량	비고		
			취득(+)	처분(-)	소각(-)				
배당 가능 이익 범위 이내 취득	직접 취득	장내	보통주	-	-	-	-	-	
			우선주	-	-	-	-	-	
		직접 취득	장외	보통주	-	-	-	-	-
			우선주	-	-	-	-	-	
		공개매수	보통주	-	-	-	-	-	
			우선주	-	-	-	-	-	
	소계(a)	보통주	-	-	-	-	-		
		우선주	-	-	-	-	-		
	신탁 계약에 의한 취득	수탁자 보유수량	보통주	1,451,788	449,302	494,980	-	1,406,110	-
			우선주	-	-	-	-	-	-
		현물보유수량	보통주	-	494,980	-	-	494,980	신탁계약 만기해지 후 법인계좌보유
			우선주	-	-	-	-	-	-
소계(b)		보통주	1,451,788	944,282	494,980	-	1,901,090	-	
		우선주	-	-	-	-	-	-	
기타 취득(c)	보통주	-	-	-	-	-	-		
	우선주	-	-	-	-	-	-		
총 계(a+b+c)	보통주	1,451,788	944,282	494,980	-	1,901,090	-		
	우선주	-	-	-	-	-	-		

자기주식 직접 취득·처분 이행현황

(기준일 : 2023년 06월 30일 )

(단위 : 주, %)

구분	취득(처분)예상기간		예정수량 (A)	이행수량 (B)	이행률 (B/A)	결과 보고일
	시작일	종료일				
직접 처분	2021년 05월 26일	2021년 05월 26일	700,331	700,331	100	2021년 05월 26일

자기주식 신탁계약 체결·해지 이행현황

(기준일 : 2023년 06월 30일 )

(단위 : 백만원, %, 회)

구분	계약기간		계약금액 (A)	취득금액 (B)	이행률 (B/A)	매매방향 변경		결과 보고일
	시작일	종료일				횟수	일자	
신탁 해지	2022년 04월 30일	2023년 04월 30일	1,500	1,500	100	-	-	-
신탁 체결	2018년 11월 19일	2023년 11월 19일	1,500	1,500	100	-	-	-
신탁 체결	2022년 09월 30일	2023년 03월 31일	5,000	2,924	58	-	-	2023년 01월 03일
신탁 체결	2023년 03월 31일	2023년 09월 30일	5,000	5,000	100	-	-	-

- \* 신탁해지 : 계약기간(종료일) 2023년 4월 30일은 계약기간 종료로 해지하여 법인 계좌로 이체함.
- \* 신탁체결 : 계약기간(시작일) 2018년 11월 19일자는 연장계약임.
- \* 신탁체결: 계약기간(시작일) 2023년 3월 31일은, 계약기간종료일 2023년 3월 31일의 연장계약임.

종류주식(명칭) 발행현황

(단위 : 원)

발행일자		1989년 11월 22일		
주당 발행가액(액면가액)		1,340	500	
발행총액(발행주식수)		1,865,280,000	1,392,000	
현재 잔액(현재 주식수)		1,865,280,000	1,392,000	
주식의 내용	존속기간(우선주권리의 유효기간)		-	
	이익배당에 관한 사항		액면금액을 기준으로 보통주에 1%를 더하여 배당함.	
	잔여재산분배에 관한 사항		-	
	상환에 관한 사항	상환권자	없음	
		상환조건	-	
		상환방법	-	
		상환기간	-	
주당 상환가액		-		
1년 이내		-		

		상환 예정인 경우	
전환에 관한 사항	전환권자		없음
	전환조건 (전환비율 변동여부 포함)		-
	발행이후 전환권 행사내역		N
	전환청구기간		-
	전환으로 발행할 주식의 종류		-
	전환으로 발행할 주식수		-
	의결권에 관한 사항		
기타 투자 판단에 참고할 사항 (주주간 약정 및 재무약정 사항 등)			-

## 5. 정관에 관한 사항

### 정관 변경 이력

정관변경일	해당주총명	주요변경사항	변경이유
2023년 03월 27일	제57기 정기주주총회	변경사항없음	-
2022년 03월 28일	제56기 정기주주총회	변경사항없음	-

2021년 03월 29일	제55기 정기주주총회	<p>(동등배당) 이 회사는 배당기준일 현재 발행(전환된 경우를 포함한다)동종 주식에 대하여 발행일에 관계 없이 모두 동등하게 배당한다.</p> <p>(주주명부 작성·비치) 이회사는 전자등록기관으로부터 소유자명세를 통지받은 경우통지받은 사항과 통지 연월일을 기재하여 주주명부를 작성·비치하여야 한다.</p> <p>이 회사는 5% 이상 지분을 보유한 주주(특수관계인 등을 포함한다)의 현황에 변경이 있는 등 필요한 경우에 전자등록기관에 소유자명세의 작성을 요청할 수 있다.</p> <p>(전환사채의 발행 및 배정) 주식으로 전환된 경우 회사는 전환전에 지급시기가 도래한 이자에 대하여만 이자를 지급한다.</p> <p>(감사위원회 구성) - 감사위원회 위원은 주주총회에서 이사를 선임한 후 선임된 이사 중에서 감사위원을 선임하여야 한다. 이 경우 감사위원회 위원 중 1명은 주주총회 결의로 다른 이사와 분리하여 감사위원회 위원이 되는 이사로 선임하여야 한다. - 감사위원회 위원의 선임은 출석한 주주의 의결권의 과반수로 하되 발행주식 총수의 4분의 10 이상의 수로 하여야 한다. 다만, 상법 제368조의4제1항에 따라 전자적 방법으로 의결권을 행사할 수 있도록 한 경우에는 출석한주주의 의결 권의 과반수로써 감사위원회 위원의 선 임을 결의할 수 있다. - 감사위원회 위원은 상법 제434조에 따른 주주총회 결의로 해임할 수 있다. 이 경우 제4항 단서에 따른 감사위원회 위원은 이사와 감사위원회위원의 지위 를 모두 상실한다. - 감사위원회 위원의 선임과 해임에는 의결권 없는 주식을 제외한 발행주식총 수의 100분의 3을 초과하는 수의 주식을 가진 주주(최대주주인 경우에는 사 외이사가 아닌 감사위원회 위원을 선임 또는 해임할 때에는 그의 특수관계인, 그 밖의 상법시행령으로 정하는 자가 소유하는 주식을 합산한다)는 그 초과 하는 주식에 관하여 의결권을 행사하지 못한다.</p>	상법 일부 개정 법률(법률 제17764호) 시행됨에 따라 그 내용을 반영
---------------	-------------	--	--

사업목적 현황

구분	사업목적	사업영위 여부
1	플라스틱 레자조도 및 판매업	영위
2	합성수지 제조 판매업	영위
3	폐자원 재활용업	영위
4	섬유제품 제조 판매업	영위
5	수출입업	영위
6	부동산 임대업	미영위
7	기계 기기 제작 판매업	미영위
8	창고업	미영위
9	건설업	미영위
10	반도체장비 및 전자재료의 제조 판매업	미영위
11	초전도체 관련기기의 제조 판매업	미영위
12	기능성 고분자 화합물 제조 판매업	미영위
13	의료용품 및 기타의약 관련제품 제조업	미영위
14	신소재 관련 제조 판매업	미영위

15	상기 각항에 부대되는 일체사업 및 투자	영위
----	-----------------------	----

## II. 사업의 내용

### 1. 사업의 개요

당사는 수익을 창출하는 재화와 용역의 성격, 이익 창출단위, 제품 및 제조공정의 특징, 사업부문 구분의 계속성 등을 고려하여 합성피혁부문, 합성수지부문, 재료사업부문으로 사업을 구분하고 있습니다.

당사 및 종속회사의 사업부문별 현황을 요약하면 아래와 같습니다.

구분	회사	주요재화 및 용역	비고
합성피혁부문	(주)덕성, DUKSUNG(G.Z)CO.,LTD. DUKSUNG VINA CO.,LTD.	스포츠 용품,가구,자동차내장재, IT악세사리, 화장품분첩(PUFF) 등 용도의 합성피혁	
합성수지부문	(주)덕성	합성피혁의 주원료	
재료사업부문	(주)덕성	전자재료, 의료기기 등	

\* 종속회사인 DUKSUNG VINA CO.,LTD. : 주요사업은 합성피혁으로 가동 준비중에 있습니다.

#### 1. 사업부문별 현황(합성피혁)

당사의 사업부문중 합성수지 사업부문의 생산품은 합성피혁사업부문의 원료로 사용되므로 합성피혁사업부문에 포함하였으며, 재료사업부문은 전체 매출액에서 비중이 현저히 적으므로 사업부문별 현황의 기재를 생략하였습니다.

##### 1) 산업의 특징

합성피혁은 공급에 한계가 있는 천연피혁을 대체하기 위하여 개발된 소재로서 주된 용도로는 의류용부터 BALL 및 스포츠용품, 가구 및 내장재, IT, 잡화류 등 다양하며 추가적으로 용도를 개발함에 따라 무한한 수요가 창출되는 소재입니다.

또한 최근에 개발되는 첨단소재의 합성피혁은 각종 기능성 등을 추가하여 활용도를 높이기도 하고 천연가죽과 구별이 안 되는 촉감 및 외관에 오히려 통기성, 물성등의 고급 특성을 부여하여 종합적인 면에서 천연피혁을 능가하고 있으며 부가가치도 월등히 높은 고급소재로서 적용용도의 확대와 더불어 시장규모가 빠르게 확대되고 있습니다.

합성피혁은 용도에 따라 계절적 비수기가 순환되므로 당사와 같이 다양한 용도의 합성피혁을 생산하는 업체로서는 경기 및 계절적 변동 없이 안정된 매출이 가능하며 원자재조달에 있어서도 가장 원가비중이 높은 원료중의 하나인 합성수지를 자체생산하여 조달함으로써 안정성과 원가절감효과를 높이고 있고, 또한 습식 합성피혁을 생산할 때 필연적으로 발생하는 DMF수용액을 재회수하기 위한

RECOVERY PLANT를 도입하여 DMF를 재회수 사용함으로써 원가절감은 물론 환경보호에도 앞장서고 있습니다.

2) 산업의 성장성

합성피혁의 주된 용도는 의류용, 스포츠 용품류, 잡화류, IT, 가구용등에 이르기 까지 다양하며 가공 기술 및 용도개발에 따라 그 수요는 지속적으로 확대될 것임.

세계적으로 동물보호운동에 의한 천연가죽의 공급이 한계성을 드러내고 있고, 광우병, 구제역 등이 전세계적으로 문제가 되고 있는 현재 상황으로 볼때 합성피혁산업은 더욱 성장할 것입니다.

특히 월드컵, 올림픽 축구공인구, 반도체관련 소모자재, 전자기기 케이스 등에 합성피혁이 중요 소재로 사용됨으로써 용도개발에 따른 합성피혁의 성장은 무궁하다고 할 수 있으며, 우리생활에 없어서는 안될 중요한 산업으로 자리잡고 있습니다.

3) 경기의 변동

합성피혁의 주된 용도는 신발류, 의류등의 일반소비용등에 소요됨으로 인하여 급격한 경기변동의 영향은 크게 없으며 국제적인 스포츠행사를(올림픽, 월드컵등)

전후로 그 수요가 증대됩니다.

최근에는 건강에 대한 관심이 한층 높아지면서 생활스포츠 인구가 급격히 증가함에 따라 이와 관련한 산업분야와 전자기기 관련 산업에 다량의 합성피혁이 사용됨으로 채도 약하는 산업으로 바뀌고 있습니다.

4) 경쟁요소

합성피혁의 세계시장은 대한민국, 중국, 일본, 대만이 주도 하고 있으며 국내업체는 당사를 비롯하여 (주)백산, 대원화성(주), (주)정산인터내셔널등 약30여개의 업체가 동업계를 형성하고 있습니다.

5) 사업부문별 재무현황

(단위 :백만원 )

구 분	제58기 반기	제57기	제56기
합성피혁(합성수지)사업부문			
1. 매출액			
외부매출액	25,199	94,911	81,975
부문간내부매출액			
계	25,199	94,911	81,975
2. 영업손익	1,999	5,544	4,281
3. 자산	119,869	118,388	120,058
(감가상각비 등)	(1,546)	(3,329)	(3,352)
기타			
1. 매출액	28,027	38,387	33,202
2. 영업손익	1,201	(296)	(302)
3. 자산	7,134	6,784	5,234

- 부문별 판매비와 관리비, 연구개발비

합성피혁부문 : 3,133백만원

기타부문 : 3,239백만원

- 부문별 영업이익 계산내역

(단위:백만원)

구분	합성피혁(수지)사업부문	기타(합성피혁 외주포함)
매출액	25,199	28,027
매출원가	20,067	23,587
매출총이익	5,132	4,440
판매비와관리비,연구개발비	3,133	3,239
영업이익	1,999	1,201

6) 조직도



# 조직도

Rev. No.	44
시행일자	2020. 07.01

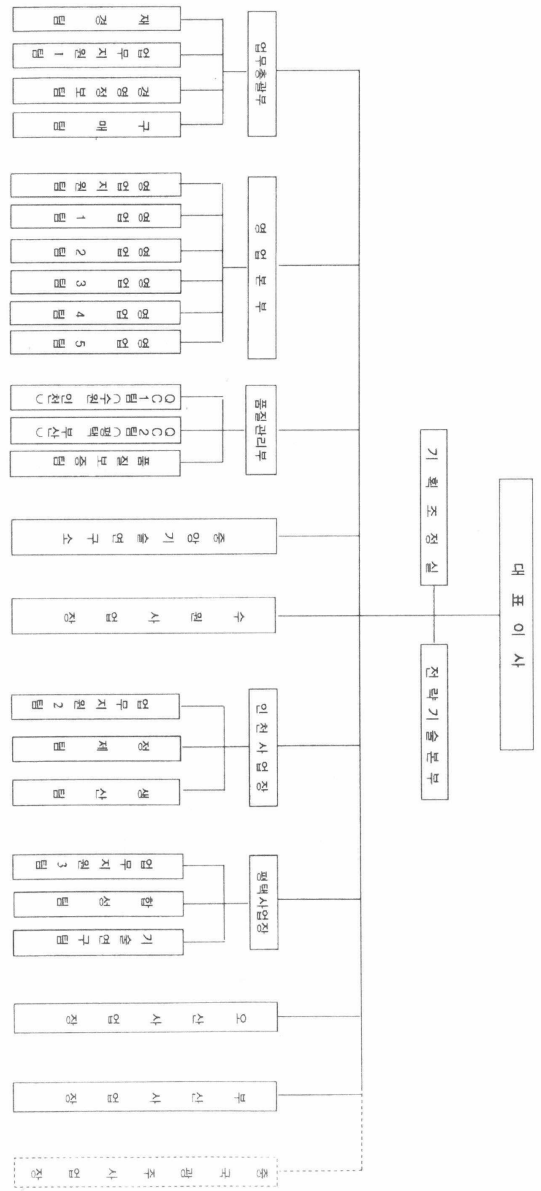

[ NOTICE ]

1) 전산은 품질시스템 책임대상이 아님  
 2) 품질관리부서장이 품질경영대리인, 업무총괄부서장이 행정경영대리인 임  
 3) 품질경영지원팀 노후 업무는 본부의 업무로 수행하고, 각 사업장 업무서원명에서 수행하고, 본사 업무지원팀의 감독 및 지원을 받음  
 4) 양신, 부신은 양남사업장을 겸임한다.

## 2. 회사의 현황

### (1) 영업개황 및 사업부문의 구분

#### (가) 영업개황

당사는 1966년 회사를 설립하여 국내최초로 합성피혁을 생산하여 현재에 이르는 합성피혁 전문생산 업체입니다. 현재 수원, 인천, 오산, 평택, 중국(광주)에서 생산공장을 가동중에 있으며 생산가능량과 기술수준, 신제품개발등 모든면에서 동업계 최상의 업체로서 합성피혁전체시장 수요에도 안정된 공급을 하고 있습니다.

또한 당사 부설 연구소에서는 지속적인 신제품개발 및 신기술개발로 동업계 전반을선도하고 있음. 2001년도 이후 동업계의 전반적인 부진속에서도 당사는 꾸준한 매출증가가 이루어 졌으며 이러한 점은 당사의 비교우월성을 증명하는 것이며, 2002년 한일월드컵 공인구 FEVERNOVA, 2006년 독일월드컵 공인구인 TEAMGEIST, 2014년 브라질월드컵 공인구인 BRAZUCA의 원단을 공급함은 물론 유로2004, 2008공인구의 원단도 아디다스에 독점공급 하는 등 당사의 기술력이 객관적으로 인정되고 있습니다.

당사는 기존 합성피혁소재의 용도를 전통적인 신발, 가방, 의류에 국한하지 않고 스포츠용 볼, 스포츠용 장갑에 접목시켜 위와 같은 상당한 기술력과 영업실적을 거두고있음은 물론, IT기기관련 악세사리를 글로벌기업 다수에 공급하고 있으며 최근들어 성장하고 있는 화장품 용 소재 분첩(PUFF)을 공급하기 시작하고 있어 다시한번 당사의 기술을 인정받게 됨은 물론 영업실적도 큰폭으로 개선될것으로 기대하고 있습니다.

앞으로도 당사는 오랜경험과, 축적된 기술력을 바탕으로 시장을 선도함은 물론, 친환경 합성피혁 개발에 역량을 집중하여 환경보호에도 앞장서 나아갈 것입니다.

#### (나) 공시대상 사업부문의 구분

- 사업부문
  - \* 합성피혁(합성수지포함)사업부문
  - \* 전자재료사업부문
  - \* 의료기기 관련 사업부문
  - \* 신소재 관련 사업부문
- 공시대상 사업부분
  - \* 합성피혁(합성수지포함)사업부문

### (2) 시장점유율

당사는 전체 매출액의 52.8%를 수출하고 있으며 최근 3사업년도의 수출실적은 다음과 같습니다.

(단위 :백만원)

구 분	제58기 반기	제57기	제56기
수 출	28,082	72,573	52,866
내 수	25,144	60,725	62,311
계	53,226	133,298	115,177

### (3) 시장의 특성

합성피혁의 시장은 용도별로 다양하여 몇가지 부분에 국한하기는 어려우나 가장 커다란 수요처인 스포츠용품 소재 부분은 나이키,리복,아디다스등의 OEM 발주처 가 주로 동남아,중국등지에 산재해 있으므로 이들지역으로의 수출이 신발 소재의 주된 매출처이며 다른용도별 소재도 국가별로 특성화 되어 있으므로 다양한 국가 로 수출되고 있음.

## 2. 주요 제품 및 서비스

### 1) 주요 제품 등의 현황

당사는 신발, 스포츠볼, 장갑, 가구등에 사용되는 합성피혁을 생산, 판매하고 있으며 당사 및 종속회사의 각 제품별 매출액 및 매출액에서 차지하는 비율은 아래와 같습니다.

(단위 :백만원 )

사업부문	회사명	매출유형	품 목	구체적용도	주요상표등	매출액(비율)
제조	(주)덕성, DUKSUNG(G.Z)CO.,LTD.	제품	합성피혁	신발	Dual Max	20,828(39.1%)
				IT 악세사리	GAIN	
				장갑	SERINO	
				가구	FURNIS	
				연마포	NU-012	
				분첩(PUFF)	NEOPORA	
	(주)덕성	제품	합성수지	PU-RESIN	BESTHANE	4,371(8.2%)
				포리올	BESTOLE	
	(주)덕성	상품	합성피혁외			26,920(50.6%)
	(주)덕성	기타				1,107(2.1%)

### 2) 주요 제품 등의 가격변동추이

당사 및 종속회사의 주요제품별 가격변동 추이는 아래와 같습니다.

(단위 : 원)

회사명	품 목		제58기반기	제57기	제56기
(주)덕성, DUKSUNG(G.Z)CO.,LTD.	합성피혁	내수	12,224	11,379	12,477
		수출	12,824	15,716	13,391
(주)덕성	합성수지	내수	3,872	3,866	3,208
		수출	4,042	4,221	3,608

#### (1) 산출기준

- 합성피혁 : 연간매출액 / 연간매출수량(M)
- 합성수지 : 연간매출액 / 연간매출수량(KG)

#### (2) 주요 가격변동원인

- 합성피혁의 수출단가 하락하였고, 내수단가는 상승하였으며 주요 변동 요인은 환

율, 세부품목의 변동입니다.

- 합성수지의 수출단가 하락하였고, 내수단가는 상승하였으며 주요 변동 요인은 환율, 세부품목의 변동입니다

### 3. 원재료 및 생산설비

#### 1. 주요 원재료 등의 현황

당사 및 종속회사의 주요 원재료에 관한 사항은 아래와 같습니다.

(단위 : 백만원)

회사명	사업부문	매입유형	품 목	구체적용도	매입액(비율)	비 고
(주)덕성, DUKSUNG(G.Z)CO.,LTD	합성피혁	원재료	기포지	피혁지지체	7,205(44.7%)	
			이형지	무늬형성	1,042(6.5%)	
			도포제	도포	3,582(22.2%)	
(주)덕성	합성수지	원재료	용제	용제	1,379(8.6%)	
			도포제	합성제	2,899(18.0%)	
(주)덕성	기타	원재료			0(0.0%)	

#### 2. 주요 원재료 등의 가격변동추이

당사 및 종속회사의 주요원재료 등의 가격변동 추이는 아래와 같습니다.

(단위 : 원)

사업부문	구 분	제58기반기	제57기	제56기
합성피혁(합성수지) 기타	기포지	5,594	4,983	3,528
	이형지	3,295	3,548	3,024
	도포제	2,273	2,879	3,446

#### (1) 산출기준

- 단 가 : 총매입액 / 총매입수량

#### (2) 주요 가격변동원인

- 주요원재료의 상승요인은 세부품목의 변동 및 환율의 영향 입니다.

#### 3. 생산 및 설비

##### 1) 생산능력 및 생산능력의 산출근거

#### (1) 생산능력

(단위 : 백만원)

사업부	품 목	회사명	사업소	제58기 반기	제57기 연간	제56기 연간
-----	-----	-----	-----	---------	---------	---------

문				수량	금액	수량	금액	수량	금액
제조	합성피혁	(주)덕성, DUKSUNG(G.Z)CO.,LT D.	수원	4,783 (KM)	53,799	9,565 (KM)	130,498	9,565 (KM)	127,415
			인천						
			광주						
	소 계			4,783	53,799	9,565	130,498	9,565	127,415
	합성수지	(주)덕성	평택	5,520 (TON)	19,552	11,040 (TON)	42,429	11,040 (TON)	34,326
소 계			5,520	19,552	11,040	42,429	11,040	34,326	
합 계				-	73,351	-	172,927	-	161,741

(2) 생산능력의 산출근거

(가) 산출방법 등

① 산출기준

- 건식합성피혁 : 300~577M / 8H 1일 / 260일
- 습식합성피혁 : 120~300M / 8H 1일 / 260일
- 합성수지 : 920T /월

② 산출방법

- 합성피혁 : 시간당 RPM \* 가동시간 \* 가동일수의 기계별전체
- 합성수지 : 월간생산량 \* 월수 \* 기계수

(나) 평균가동시간

회사명	품 목	생산능력	산출내역
(주)덕성	합성피혁	6,364,800M/년	DRY LAMINATER 1호기 300M / * 8H * 260
			DRY LAMINATER 2호기 300M / * 8H * 260
			DRY LAMINATER 3호기 480M / * 8H * 260
			DRY LAMINATER 4호기 480M / * 8H * 260
			WET LAMINATER 1호기 120M / * 8H * 260
			WET LAMINATER 2호기 240M / * 8H * 260
			WET LAMINATER 3호기 240M / * 8H * 260
			WET LAMINATER 4호기 300M / * 8H * 260
			WET LAMINATER 5호기 300M / * 8H * 260
			WET LAMINATER 6호기 300M / * 8H * 260
DUKSUNG(G.Z)CO.,LTD.	합성피혁	3,200,000M/년	DRY LAMINATER 1호기 770M / * 8H * 260 DRY LAMINATER 2호기 770M / * 8H * 260
(주)덕성	합성수지	11,040,000KG/년	KETTLE 8기 : 920 TON * 12

2) 생산실적

(단위 : 백만원)

사업부문	품 목	회사명	사업소	제58기반기		제57기연간		제56기 연간	
				수량	금액	수량	금액	수량	금액
제조	합성피혁	(주)덕성, DUKSUNG(G.Z)CO.,LT D.	수원	2,444KM	27,490	4,785KM	65,283	3,754KM	50,007
			인천						
			광주						
	소 계			2,444KM	27,490	4,785KM	65,283	3,754KM	50,007
	합성수지	(주)덕성	평택	1,941 (TON)	6,875	4,974 (TON)	19,116	6,483 (TON)	20,157
소 계			1,941 (TON)	6,875	4,974 (TON)	19,116	6,483 (TON)	20,157	
합 계				-	34,365	-	84,399	-	70,164

### 3) 당해 사업연도의 가동률

(단위 : %)

회사명	사업소(사업부문)	생산능력	생산실적	평균가동률
(주)덕성, DUKSUNG(G.Z)CO.,LTD.	합성피혁제조	4,783(KM)	2 444(KM)	51.10%
(주)덕성	합성수지제조	5,520(TON)	1,941(TON)	35.16%

- 수주에 의한 납기 일정 및 다품종 대량생산 등 생산방식이 다양하여 가동시간에 의한 정확한 가동률 계산이 어려우므로 생산능력과 생산실적을 대비하여 가동률을 계산하였습니다.

### 4) 생산설비의 현황 등

[자산항목 :토지 ]

(단위 :백만원 )

사업소	소유형태	소재지	구분 면적㎡	기초장 부가액	당기증감		당기상 각	당기장부 가액	비고 공시지가:원/㎡
					증가	감소			
수원	자가	수원시	15,269	324	-	-	-	324	1,396,000
인천	자가	인천시	10,262.83	822	-	-	-	822	1,408,000
평택	자가	평택시	9,927	1,458	-	-	-	1,458	464,500
부산	자가	부산시	6,616.60	-	6,194	-	-	6,194	670,600
합 계				2,604	6,194	-	-	8,798	-

[자산항목 :건물 ]

(단위 :백만원 )

사업소	소유형태	소재지	구분 면적㎡	기초장 부가액	당기증감		당기상 각	당기장부 가액	(비고) 지방세과세 시가표준액
					증가	감소			
수원	자가	수원시	9,735.87	699	-	-	13	686	938

인천	자가	인천시	9,726.78	4,398	-	-	101	4,297	2,289
오산	자가	화성시	2,132.90	1,769	-	-	45	1,724	-
부산	자가	부산시	4,872.14	-	2,205	-	28	2,177	-
평택	자가	평택시	2,059.75	1,420	-	-	27	1,393	792
광주	-	중국	8,347.92	479	-	-	47	432	-
합 계				8,765	2,205	-	261	10,709	-

[자산항목 :구축물]

(단위 :백만원)

사업소	소유형태	소재지	구분	기초장부 가액	당기증감		당기상각	당기장 부가액	비고
					증가	감소			
수원	자가	수원시		69	-	-	3	66	
인천	자가	인천시		655	-	-	33	622	
오산	자가	화성시		44	-	-	4	40	
부산	자가	부산시		46	-	-	1	45	
평택	자가	평택시		569	-	-	22	547	
합 계				1,383	-	-	63	1,320	

[자산항목 :기계장치]

(단위 :백만원)

사업소	소유형태	소재지	구분	기초장 부가액	당기증감		당기상각	당기장부 가액	비고
					증가	감소			
수원	자가	수원시		-	-	-	-	-	
인천	자가	인천시		1,197	596	-	197	1,596	
부산	자가	부산시		1,870	-	-	199	1,671	
평택	자가	평택시		2,472	-	-	313	2,159	
광주	-	중국		1,534	2	36	124	1,376	
합 계				7,073	598	36	833	6,802	

\* 광주 : 당기 증가액중 외화환산으로 인한 증가액은 2백만원임.

[자산항목 :차량운반구]

(단위 :백만원)

사업소	소유형태	소재지	구분	기초장부 가액	당기증감		당기상각	당기장 부가액	비고
					증가	감소			
수원	자가	수원시		172	-	-	34	138	
인천	자가	인천시		36	-	-	7	29	

부산	자가	부산시		9	-	-	2	7	
평택	자가	평택시		-	-	-	-	-	
광주	-	중국		68			14	54	
합 계				285	-	-	57	228	

[자산항목 :공구기구 ]

(단위 :백만원 )

사업소	소유형태	소재지	구분	기초장부 가액	당기증감		당기상각	당기장부 가액	비고
					증가	감소			
수원	자가	수원시		-	-	-	-	-	
인천	자가	인천시		976	190	-	129	1,037	
오산	자가	화성시		30	-	-	11	19	
부산	자가	부산시		427	-	-	48	379	
평택	자가	평택시		492	-	-	80	412	
광주	-	중국		81	5	-	11	75	
합 계				2,006	195	-	279	1,922	

[자산항목 :집기비품 ]

(단위 :백만원 )

사업소	소유형태	소재지	구분	기초장부 가액	당기증감		당기상각	당기장부 가액	비고
					증가	감소			
수원	자가	수원시		4	-	-	1	3	
인천	자가	인천시		156	12	-	27	141	
부산	자가	부산시		1	-	-	-	1	
평택	자가	평택시		2	-	-	1	1	
광주	-	중국		92	14	-	34	72	
베트남	-	호치민		-	1	-	-	1	
합계				255	27	-	63	219	

## 4. 매출 및 수주상황

### 1) 매출실적

(단위 : 백만원,KM,TON)

사업부문	매출유형	회사명	품 목	제58기반기		제57기		제56기	
				수량	금액	수량	금액	수량	금액



제조	제품	(주)덕성, DUKSUNG(G.Z)CO.,LTD.	합성피혁	수 출	254	3,257	2,628	41,303	2,348	31,493		
				내 수	1,438	17,571	3,497	39,794	2,880	36,257		
				합 계	1,692	20,828	6,125	81,097	5,228	67,750		
		(주)덕성	합성수지	수 출	350	1,413	950	4,010	1,622	5,851		
				내 수	764	2,958	2,202	8,513	2,611	8,374		
				합 계	1,114	4,371	3,152	12,523	4,233	14,225		
		(주)덕성, DUKSUNG(G.Z)CO.,LTD.	상품	수 출		23,412		27,260		15,522		
				내 수		3,508		10,511		15,381		
				합 계		26,920		37,771		30,903		
		(주)덕성	기타	수 출		-		-		-		
				내 수		1,107		1,907		2,299		
				합 계		1,107		1,907		2,299		
		합 계				수 출		28,082		72,573		52,866
						내 수		25,144		60,725		62,311
						합 계		53,226		133,298		115,177

2) 판매경로 및 판매방법 등

(1) 판매조직

- 영업본부      영업지원팀
- "                영업1팀
- "                영업2팀
- "                영업3팀
- "                영업4팀
- "                영업5팀

(2) 판매경로

: 당사는 합성피혁 전량을 주문생산에 의하고 있음.

(3) 판매방법 및 조건

- DIRECT : MASTER L/C 또는 T/T 에 의함
- LOCAL : 내국신용장방식에의함
- 내 수 : 현금, 어음, 구매카드결제방식 병행하고 있음.

(4) 판매전략

최근 업계의 과다한 경쟁 및 중국 저가품의 공세, 국제유가의 상승등 불안정한 요소도 상존하고 있으나 당사는 신제품 개발, 자동화의 지속적인 투자, 원가절감 노력등으로 산재되어 있는 불안전 요소들을 제거하고 지속적인 성장을 기대할 수 있을것으로 판단됩니다.

기존사업에 대하여는 인력 및 생산설비의 집중화를 실현하여 생산성향상 및 원가절감을 기대하고 있으며, 그동안 공급하여 오던 세계적인 유명 브랜드 관련 제품들의 시장을 안정적으로 확보하여 나가겠습니다

수주현황

(단위 :백만원)

품목	수주 일자	납기	수주총액		기납품액		수주잔고	
			수량	금액	수량	금액	수량	금액
합성피혁	2023.1~ 6	1개월	1,805	22,218	1,692	20,828	113	1,390
합 계			1,805	22,218	1,692	20,828	113	1,390

당사는 다품종 소량생산의 생산구조를 가지고 있으며 제품 및 원재료의 품목수도 각 300여종에 이르고 있음. 판매업체는 300여 업체가 넘는 관계로 별도 계약서에 의한 판매는 이루어 지고 있지 않습니다

## 5. 위험관리 및 파생거래

### 1. 시장위험과 위험관리

#### 1) 자본위험관리

연결실체는 부채와 자본 잔액의 최적화를 통하여 주주이익을 극대화시키는 동시에 계속기업으로서 지속될 수 있도록 자본을 관리하고 있습니다.

연결실체는 자본관리지표로 부채비율을 이용하고 있으며 이 비율은 총부채를 총자본으로 나누어 산출하고 있으며 총부채 및 총자본은 재무제표의 금액을 기준으로 계산합니다.

연결실체는 외부적으로 강제된 자기자본규제의 대상은 아닙니다.

(1) 당반기말 및 전기말 현재 부채비율은 다음과 같습니다.

(단위 : 천원)

구 분	당반기말	전기말
부채	42,534,755	41,762,767
자본	84,468,100	83,409,592
부채비율	50.36%	50.07%

(2) 당반기말 및 전기말 현재 금융자산과 금융부채의 범주별 장부금액은 다음과 같습니다.

(단위 : 천원)

구 분	당반기말			전기말		
	상각후원가측정 금융자산	공정가치측정금 용자산(당기손익)	공정가치측정금 용자산(기타포괄)	상각후원가측정 금융자산	공정가치측정금 용자산(당기손익)	공정가치측정금 용자산(기타포괄)
	현금및현금성자산	7,259,528	-	-	8,430,807	-
단기금융상품	17,594,337	-	-	17,473,763	-	-
공정가치측정금융자산(당기손익)(유동)	-	11,012,303	-	-	11,654,686	-
매출채권및기타채권	19,554,871	-	-	22,333,283	-	-
장기금융상품	5,000	-	-	5,000	-	-
공정가치측정금융자산(기타포괄)	-	-	615,936	-	-	91,903

공정가치측정금융자산(당기손익)(비유동)	-	17,621,108	-	-	16,880,379	-
기타금융자산	576,082	-	-	968,653	-	-
합 계	44,989,818	28,633,411	615,936	49,211,506	28,535,065	91,903

(단위 : 천원)

구 분	당반기말		전기말	
	상각후원가 측정 금융부채		상각후원가 측정 금융부채	
매입채무및기타채무	9,238,314		11,010,614	
단기차입금	9,524,081		13,546,373	
유동성장기차입금	1,000,420		1,025,630	
장기차입금	19,209,270		13,220,295	
리스부채	1,012,064		1,217,424	
합 계	39,984,149		40,020,336	

## 2) 금융위험관리

### (1) 금융위험관리목적

연결실체는 여러 활동으로 인하여 시장위험, 신용위험 및 유동성 위험과 같은 다양한 금융위험에 노출되어 있습니다. 연결실체는 금융위험 요인에서 발생할 수 있는 위험을 최소화하는데 중점을 두고 있습니다.

### (2) 시장위험

연결실체의 활동은 주로 환율과 이자율의 변동으로 인한 금융위험에 노출되어 있습니다. 따라서 연결실체는 외화위험 및 이자율위험을 최소화하는데 중점을 두고 있습니다.

#### 가. 외화위험관리

연결실체의 외환위험은 주로 인식된 자산과 부채의 환율변동과 관련하여 발생하고 있습니다. 연결실체의 영업거래 상 외환위험에 대한 회피가 필요하다고 판단되는 경우 직접 해당 외화의 매입 또는 매도를 통해 외환위험을 관리하고 있습니다. 외환위험은 미래예상거래 및 인식된 자산·부채가 기능통화 외의 통화로 표시될 때 발생하고 있습니다.

당반기말 및 전기말 현재 연결실체가 보유하고 있는 외화표시 화폐성자산 및 화폐성부채의 장부금액은 다음과 같습니다.

(단위 : 천원)

구 분	자산		부채	
	당반기말	전기말	당반기말	전기말
USD	14,813,892	22,091,824	9,861,426	12,058,515
EUR	2,101	-	-	-

JPY	11,970	13,419	-	-
CNY	2,456,365	1,655,414	4,818,808	3,848,576
IDR	3,230	261	-	-
VND	764,196	6	2,994	191
합 계	18,051,754	23,760,924	14,683,228	15,907,282

한편, 외화에 대한 원화환율이 10% 상승(하락)할 경우 당기의 법인세차감전 손익은 470,336천원 증가(감소)합니다.

#### 나. 이자율위험관리

연결실체는 이자부 부채를 통해 자금을 조달하고 있는 상황이기 때문에 이자율위험에 노출되어 있으며, 연결실체의 경영진은 시장 이자율의 변동으로 인하여 금융상품 공정가치 또는 미래현금흐름이 변동할 위험을 정기적으로 측정하여 고정이자율 차입금과 변동이자율 차입금의 적절한 균형을 유지하고 있습니다.

당반기말 현재 모든 다른 변수가 일정하고 차입금에 대한 이자율이 1% 상승 또는 하락할 경우, 증가 또는 감소한 차입금에 대한 이자비용으로 인하여 당 회계기간에 대한 법인세비용반영전 손익은 293,266천원만큼 감소 또는 증가합니다.

#### (3) 신용위험

신용위험은 연결실체의 통상적인 거래 및 투자활동에서 발생하며 고객 또는 거래상대방이 계약조건을 지키지 못하였을 경우 발생합니다. 이러한 신용위험을 관리하기 위하여 연결실체는 주기적으로 고객과 거래상대방의 재무상태와 과거 경험 등의 요소들을 고려하여 금융자산을 관리하고 있습니다.

당반기말 및 전기말 현재 연결실체의 신용위험에 대한 최대노출정도는 다음과 같습니다.

(단위 : 외화 각 1단위)

구 분	당반기말	전기말
금융보증계약(주)	CNY 3,000,000	CNY 3,000,000

(주) 금융보증계약과 관련된 연결실체의 최대노출정도는 보증이 청구되면 연결실체가 지급하여야 할 최대금액입니다.

신용위험에 노출된 금융자산 중 상기 금융보증계약을 제외한 나머지 금융자산은 장부금액이 신용위험에 대한 최대 노출정도를 가장 잘 나타내는 경우에 해당하여 상기 공시에서 제외하고 있습니다.

#### 4) 유동성위험관리

유동성 위험 관리는 충분한 현금 및 시장성 있는 유가증권의 유지, 적절하게 약정된 신용한도금액으로부터의 자금 여력 및 시장포지션을 결제할 수 있는 능력 등을 포함하고 있으며, 주기적인 자금수지의 예측, 조정 등을 통하여 유동성위험을 관리하고 있습니다.

다음 표는 연결실체의 비파생금융부채에 대한 계약상 잔존만기를 상세하게 나타내고 있습니다. 해당 표는 금융부채의 할인되지 않은 현금흐름을 기초로 연결실체가 지급하여야 하는 가장 빠른 만기일에 근거하여 작성되었습니다. 해당 표는 원금 및 이자의 현금흐름을 모두 포함하고 있습니다. 이자의 현금흐름이 변동이자율에 근거하는 경우, 할인되지 않은 현금흐름은 보고기간말 현재의 수익률곡선에 근거하여 도출되었습니다. 계약상 만기는 연결실체가 지급을 요구받을 수 있는 가장 빠른 날에 근거한 것입니다.

(당반기말)

(단위 : 외화 각 1단위, 천원)

구 분	가중평균 유효이자율(%)	1개월 미만	1~3개월	3개월~1년	1~5년	5년 이상	합 계
무이자		9,365,595	-	-	-	-	9,365,595
변동금리부 부채	4.03%	8,582,238	82,800	2,041,986	12,922,001	273,944	23,902,969
금융보증계약		-	-	CNY 3,000,000	-	-	CNY 3,000,000
합 계		17,947,833	82,800	2,041,986 CNY 3,000,000	12,922,001	273,944	33,268,564 CNY 3,000,000

(전기말)

(단위 : 외화 각 1단위, 천원)

구 분	가중평균 유효이자율(%)	1개월 미만	1~3개월	3개월~1년	1~5년	5년 이상	합 계
무이자		11,142,107	-	-	-	-	11,142,107
변동금리부 부채	4.34%	11,891,931	809,038	2,249,608	10,391,562	3,481,784	28,823,923
금융보증계약		-	-	CNY 3,000,000	-	-	CNY 3,000,000
합 계		23,034,038	809,038	2,249,608 CNY 3,000,000	10,391,562	3,481,784	39,966,030 CNY 3,000,000

금융보증계약에 대하여 상기에 포함된 금액은 피보증인이 보증금액 전액을 청구한다면 연결실체가 계약상 지급하여야 할 최대금액입니다. 보고기간말 현재의 예측에 근거하여 연결실체는 금융보증계약에 따라 보증금액을 지급할 가능성보다 지급하지 않을 가능성이 더 높다고 판단하고 있습니다.

### 5) 자금조달약정

당반기말 및 전기말 현재 연결실체가 체결하고 있는 자금조달약정의 내역은 다음과 같습니다.

(단위 : 천원)

구 분		당반기말	전기말
당좌차월약정	사용금액	-	-
	미사용금액	200,000	200,000
	소계	200,000	200,000
차입한도약정	사용금액	29,606,490	17,923,205

	미사용금액	1,725,890	3,206,720
	소계	31,332,380	21,129,925
지급보증약정 (신용장개설)	사용금액	1,766,617	8,865,391
	미사용금액	24,233,383	17,134,609
	소계	26,000,000	26,000,000
구매카드대출약정	사용금액	1,034,784	2,079,964
	미사용금액	2,965,216	1,920,036
	소계	4,000,000	4,000,000
합계		61,532,380	51,329,925

## 6) 금융상품의 공정가치

(1) 당반기말 및 전기말 현재 상각후 원가로 측정되는 금융상품의 장부가액이 공정가치와 유사하다고 판단되는 금융상품의 내역은 다음과 같습니다.

(단위 : 천원)

구 분		당반기말		전기말	
		장부가액	공정가치	장부가액	공정가치
금융자산					
상각후원가측정금융 자산	현금및현금성자산	7,259,528	7,259,528	8,430,807	8,430,807
	매출채권및기타채권	19,554,871	19,554,871	22,333,283	22,333,283
	장단기금융상품	17,599,337	17,599,337	17,478,763	17,478,763
	기타금융자산	576,082	576,082	968,653	968,653
금융부채					
상각후원가측정금융 부채	매입채무및기타채무	9,238,314	9,238,314	11,010,614	11,010,614
	차입금	29,733,771	29,733,771	27,792,298	27,792,298
	리스부채	1,012,064	1,012,064	1,217,424	1,217,424

(2) 공정가치 측정에 적용된 평가방법과 가정  
금융자산 및 금융부채의 공정가치는 다음과 같이 결정하였습니다.

- 표준거래조건과 활성시장이 존재하는 금융자산과 금융부채의 공정가치는 시장가격을 참고하여 결정하였습니다(국공채 및 무담보회사채).  
파생상품의 공정가치는 공시된 가격을 이용하여 계산되었습니다. 다만 공시된 가격을 이용할 수 없다면, 옵션이 아닌 파생상품의 경우에는 금융상품의 기간에 대하여 적용 가능한 수익률곡선을 사용하여 할인된 현금흐름 분석을 수행하며, 옵션인 파생상품의 경우에는 옵션가격결정모형을 사용하고 있습니다. 통화선도계약은 공시된 선도환율과 계약의 만기와 일치하는 공시된 이자율로부터 도출된 수익률곡선을 사용하여 측정하였습니다. 이자율스왑은 공시된 이자율로부터 도출된 적용가능한 수익률곡선에 기초하여 추정되고 할인된 미래현금흐름의 현재가치로 측정하였습니다.

- (상기에 기술된 금융상품을 제외한) 기타 금융자산과 금융부채의 공정가치는 할인된 현금흐름 분석에 기초하여 일반적으로 인정된 가격결정모형에 따라 결정하였습니다.

(3) 연결실체는 재무상태표에 공정가치로 측정되는 금융상품에 대하여 공정가치측정에 사용된 투입변수에 따라 다음과 같은 공정가치 서열체계로 분류하였습니다.

- (수준 1) 동일한 자산이나 부채에 대한 활성시장에서의 (조정되지 않은) 공시가격
- (수준 2) 직접적으로(예: 가격) 또는 간접적으로(예: 가격에서 도출되어) 관측가능한, 자산이나 부채에 대한 투입변수. 단 수준 1에 포함된 공시가격은 제외함
- (수준 3) 관측가능한 시장자료에 기초하지 않은, 자산이나 부채에 대한 투입변수(관측가능하지 않은 투입변수)

가. 다음 표는 최초 인식 후 공정가치로 측정되는 금융상품을 공정가치가 시장에서 관측가능한 정도에 따라 수준 1에서 수준 3으로 분류하여 분석한 것입니다.

(단위 : 천원)

구 분	당반기말				전기말			
	수준 1	수준 2	수준 3	합 계	수준 1	수준 2	수준 3	합 계
공정가치측정금융자산(당기손익,유동)	-	11,012,303	-	8,889,833	-	11,654,686	-	11,654,686
공정가치측정금융자산(당기손익,비유동)	-	17,621,108	-	19,743,578	-	16,880,379	-	16,880,379
공정가치측정금융자산(기타포괄,비유동)	-	-	615,936	615,936	-	-	91,903	91,903
합 계	-	28,633,411	615,936	29,249,347	-	28,535,065	91,903	28,626,968

당기 및 전기 중 수준 1과 수준 2 간의 대체는 없었습니다.

나. 수준 3 공정가치 측정으로 분류되는 금융자산의 당기 및 전기 중 변동내용은 다음과 같습니다.

(단위 : 천원)

구 분	전기초	기타포괄손익	대체	전기말	당기초	대체	기타포괄손익	당반기말
공정가치측정금융자산(기타포괄,비유동)								
비상장주식	554,108	(438)	(461,767)	91,903	91,903	524,391	(358)	615,936

## 6. 주요계약 및 연구개발활동

### 1. 경영상의 중요계약

#### 1) 지배회사의 중요계약

보고일 작성 기준일 현재 당사의 재무상태에 중요한 영향을 미치는 비경상적인 중요계약은 없습니다

#### 2) 종속기업의 중요계약

보고일 작성 기준일 현재 당사의 재무상태에 중요한 영향을 미치는 비경상적인 중요계약은 없습니다



## 2. 연구개발활동

### (1) 연구개발 담당조직

당사의 중앙기술연구소 연구개발 조직의 구성은 연구소장, 연구1팀, 연구2팀, 연구3팀, 연구4팀, 평택분원으로 구성되어 있으며 그담당 연구분야는 다음과 같음.

- ① 연구1팀
  - 2K 관련 자재개발
  - 수성 폼 제품개발
  - CO2 폴리올 관련 자재개발
- ② 연구2팀
  - 신발.볼.장갑.화장품 관련 제품개발
  - 습식제품 개발
  - 샘플북 제작, 특허관리
- ③ 연구3팀
  - IT관련 소재 제품개발
  - 2K 관련 자재 개발
- ④ 연구4팀
  - 연마포 관련 개발
  - 정부과제
- ⑤ 평택분원
  - 수지개발(친환경)
  - 2차전지 필름 개발

### (2) 연구개발비용

(단위 : 백만원)

과 목	제58기반기	제57기	제56기	비 고
연구개발비용(정부보조금 차감전)	864	1,991	2,052	
(정부보조금)	(275)	(401)	(456)	
연구개발비용	589	1,590	1,596	
연구개발비 / 매출액 비율 [연구개발비용계÷당기매출액×100]	1.11%	1.19%	1.39%	

### (3) 연구개발 실적

연구개발의 실적은 내부연구기관의 실적임.

#### 1) 2018년

##### (1) 친환경 합성피혁

- PUK, PTP, PURT : IT Case PUD 자재 개발

##### (2) 연마포

- MP-3050(1.3) : CMP Sub Pad 용도의 압축 분산율 및 평탄도가 우수

- MP-2015 : Wafer Chuck Pad 용도. Cell 균일성 및 Wafer 부착력 우수

(3) 수지

- DS-WPN-11: 내가수분해성 향상 첨가제, 비불소계
- B-1550: 신발용, 접착력 우수, 내가수분해성 우수
- 1202GB: 분첩용, 친환경용(식물유래) 수지, SOFTNESS 우수
- 9860L: SKIN용, 저수축성, 내열성 우수
- 1202ET: 분첩용, 후도보지율 우수
- 8600NE: SKIN용, DMF,DMAc Free, TOUCH 우수

2) 2019년

(1) 유성 합성피혁

GAIN-HGD-HMF : IT CASE

GAIN-TPU-HMF : IT CASE

EL-U-FOAM : 전자기기용 소재

MP-304W : 2.5D Glass 연마용 브러쉬 타입 패드

6408 : Round Glass Jig용

(2) 친환경 합성피혁

DS-PUD-PUK : IT CASE(수성 합성피혁)

DS-PUD-PTP : IT CASE(수성 합성피혁)

DS-KM : IT CASE(친환경 합성피혁)

DS-KM-X : IT CASE(친환경 합성피혁)

(3)수지

B-9405 : 이차전지용 수지(내용제성 스웰링성 우수)

B-1365 : 장갑용 합침수지(탈형성 우수 실리콘 FREE 제품)

B-8601 : 건식SKIN용(DMF,DMAC FREE 제품)

B-8753C : 건식SKIN용(IT CASE용 , 내황변 및 TONER 혼합성 우수)

B-5084C : 건식SKIN용(IT CASE용 , 무황면 및 WET TOUCH)

3) 2020년

(1) 유성 합성피혁

GAIN-HGD-HMF(A) ; IT CASE, 친환경 향균성

GAIN-HP-HMF(A) ; IT CASE, 친환경 향균성

SEWFREE CM : 화장품 분첩용 끈

SEWFREE CMC : 화장품 분첩 케이스 명판

MP-8260 : OLED Glass Polishing Pad. Groove 개선 및 Cell 균일도 향상.

MP-2590 : Glass Back Pad. 흡착력 조절.

(2) 친환경 합성피혁

DS-PUD-PUK : IT CASE (수성 합성피혁)

DS-PUD-PTP : IT CASE (수성 합성피혁)

DS-KM : DS-KM-X : IT CASE (친환경 합성피혁)

ECOPORA-250 : 분첩용 수성 Foam 소재

(3)수지

B-6260CM,6175DE,8695DM,8601NE 수지(DMF,DMAC FREE 제품)  
B-6175 ME :재기반사용 접착제수지(접착력 및 내가수분해성성 우수)  
B-1060NE : 바이오 습식 용 함침수지  
B-6250 : 습건식 1.5액형 접착제수지(습 건식 접착력 우수)  
B-5070A : 건식SKIN용(TONER용 , 무황변 )

#### 4) 2021년

##### (1) 유성 합성피혁

SEWFREE PW : 신발용 GLITTER 효과 구현(분체)  
SEWFREE RUB : 신발용 RUBBER TOUCH 구현  
HYBRIDTOUCH FOIL :신발용 FOIL 이용한 OIL LOOKING 구현  
LEDER BIO : 신발용 바이오 원료 기반으로 한 친환경 소재  
MP-2261 : OLED Glass Polishing 용 패드 개발. Pore 균일도와 평탄도 향상 및 Emboss Groove Depth 개선.  
MP-3320(4.5) : 신규장비 적용을 위한 Soft type의 Notch Polishing Pad 개발  
GAIN-AL HMF : IT-CASE 카드 수납부용 가죽 질감 원단  
GAIN-TPHG HMF : IT-CASE 펜 파우치용 2종 합포 원단  
GAIN-HP HMF : 태블릿 케이스용 향균 원단

##### (2) 친환경 합성피혁

DS-PUD-PUK02 DG : IT CASE (Foxconn) (수성 합성피혁)  
DS-PUD-PTP02 DG : IT CASE (Foxconn) (수성 합성피혁)  
DS-PUD-PTP03 DG : IT CASE (Marian) (수성 합성피혁)  
DS-PUD-PTP05 SG : IT CASE (Foxconn) (수성 합성피혁)  
DS-Katmai-X : IT CASE (수성 + 무용제 합성피혁)  
ECOPORA-BD (분첩용 수성 생분해 소재)

##### (3)수지

B-8107: ENAMEL용 건식수지(박리성우수)  
B-9013: DIRECT BASE용 수지(접착력 및 내수압 우수)  
B-8060N : SHOES용 건식 수지(가수분해및 황변성 양호)  
B-1529 : 극세사 함침 장갑용 수지(마모성우수)  
B-8350A : 건식 FILM용수지(내열 수축률 양호) )  
B-9020DF : 고경도 건식수지(DMF,DMAC FREE TYPE)

#### 5) 2022년

##### (1) 유성 합성피혁

FILLSOFT : 수성함침포 TPU/HMF 합포 하는 패키지 제품으로 몰딩성이 좋은 축구화용 소재  
SEWFREE RUB : 러버 수지를 적용한 TACKY 우수한 신발용 No-sew 필름 소재  
LAMSIA CM : 화장품 명판용 소재  
GAIN-HPR-BIO : 친환경 바이오PU 및 재생원단 적용한 IT CASE 소재  
SOPRON-R : 재생 원단을 사용하며 촉감이 우수한 IT CASE 안감용 스웨이드 소재  
GAIN-SPAN : 스판 원단을 적용하여 스트레치성이 우수한 IT CASE 소재  
MP-8260H : Pore 균일도 및 PU Layer 평탄도 개선 된 Final Polishing Pad.  
MP-4320 : 슬러리 유동성 및 Removal Rate 향상 된 Stock Removal Pad.

(2) 친환경 합성피혁

LEDER BIOB SF EPM5 : 바이오 원사 + 수성코팅 신발용 합성피혁

LEDER BIOB SF 2K : 천연 바이오원사(면)에 수성+ 무용제 2K 코팅 적용 신발용 합성피혁

LEDER SF REC 2K : 수성+ 무용제 2K 신발용 합성피혁

JUNO SOFT 2K EPM5 : 수성+ 무용제 2K 신발용 합성피혁

(3)수지

B-3049 : 투습성 건식 스킨 수지(내열성우수)

B-6260N: 바이오 접착제 수지(접착력 우수)

B-9395A: PET 전사 FILM 건식 스킨 수지(내열성 우수)

B-1489 : 연마포 습식 수지(흡수성 양호)

## 7. 기타 참고사항

### 가. 환경관련 규제사항

당사의 사업과 관련하여 적용되는 법규로는 환경관계법(대기, 수질, 폐기물, 소음/진동 등)을 적용받고 있으며, 환경경영체제에 관한 국제표준인 ISO 14001을 획득하였고, 이에 따라 사업활동 전반에 걸쳐 수질, 대기, 폐기물분야의 오염물질 발생감소 및 자체 환경관리시스템을 운영함으로써 지속적으로 적극 대처하고 있으며, 폐기물관리 및 산업안전, 보건분야까지 엄격하게 관리하고 있습니다. 보고서 제출일 현재 환경문제와 관련하여 사업상 특이한 사항은 없습니다.

### 나. 지적재산권 현황

당사는 글로벌 시장 진출을 목표로 하고 있으므로 국내 및 해외에서의 지적재산권 등록 및 관리를 위해 노력하고 있으며, 다각적으로 지적 재산권 보호 방안을 계획하고 있습니다.

보고서 제출일 현재 당사는 국내에서 다수의 특허권, 상표권, 디자인권을 보유(등록)하고 있으며 이중 특허권의 세부내용은 다음과 같습니다.

특허등록번호	출원번호	명칭	등록일자
10-0454702	10-2002-0036142	지엠냉각기를 구비한 극저온용기 및 극저온용기의 제어방법	2004.10.19
10-0644377	10-2004-0116890	신축성을 가지는 지지필름	2006.11.02
10-0429778	10-2001-0045611	새틀코일 제조장치	2004.04.20
10-0429776	10-2001-0046615	초전도자석을 이용한 균일 중력제어장치	2004.04.20
10-0429777	10-2002-0036141	지엠냉동기를 사용하는 초전도 전자석용 보빈	2004.04.20
10-0725024	10-2006-0050396	고흡수성 하이드로콜로이드의 제조방법	2007.05.29
10-1529152	10-2012-0062241	폴리우레탄 발포시트의 제조방법 및 그것을 사용한 피혁 유사 시트형상	2015.06.10
10-1311330	10-2012-0062531	반도체 씨앰피 가공장치용 템플레이트 어셈블리	2013.09.16
10-1539034	10-2013-0055855	폴리우레탄계 합성수지를 이용한 투습방수 원단의 제조방법 및 그 원단을 사용한 투습방수 장갑 제조방법	2015.07.17

10-1561890	10-2014-0109710	원사 코팅용 수성 열경화성 우레탄 컴파운드 및 이를 코팅한 코팅 원사의 제조방법	2015.10.14
30-0830036	30-2015-0032651	디자인특허출원서(휴대폰용 연마 패드)	2015.12.09
30-0830037	30-2015-0032662	디자인특허출원서(휴대폰용 연마 패드)	2015.12.09
10-1599236	10-2014-0178045	연속식 분첩용 스펜지 시트 제조방법	2016.02.25
30-0847501	30-2016-0003752	디자인특허출원서(휴대폰용 연마 패드)	2016.03.28
10-1727147	10-2015-0157758	이중발포된 친환경 합성피혁 및 그 제조방법	2017.04.10
10-1803928	10-2017-0024356	인장강도 및 인열강도가 우수한 폴리우레탄 합성피혁 및 이의 제조방법	2017.11.27
10-1891517	10-2017-0028785	난연성 합성피혁 및 이의 제조방법	2018.08.20
10-1841096	10-2017-0065071	분첩용 스펜지시트 조성물, 분첩용 스펜지시트 및 이의 제조방법	2018.03.16
30-0935393	30-2017-0021655	디자인특허출원서(휴대폰용 연마 패드)	2017.12.07
10-1986110	10-2017-0093431	곡면글라스용 연마용 연마패드 및 그 제조방법	2019.03.05
10-1859181	10-2016-0069055	다층코팅 다색실 및 그 제조방법	2018.05.11
10-1932756	10-2018-0065828	바이오 폴리올을 활용한 친환경 인공피혁	2018.12.19
10-1949681	10-2016-0076803	분첩용 스펜지 시트 및 이의 제조방법	2019.02.13
10-1971850	10-2013-0025415	폴리우레탄 발포시트의 제조방법, 폴리우레탄 발포시트 및 피혁 유사 시트형상물	2019.05.21
10-2110795	10-2019-0082106	습식인조피혁용 폴리우레탄 수지의 제조방법	2020.05.08
10-1943102	10-2011-0139194	에어백 쿠션용 우레탄 원단 및 그 제조 방법	2019.12.21
10-0794558	10-2006-0106013	초전도 플라이휠 에너지 저장장치용 회전손실 자동 측정기 및 측정방법	2008.01.08
10-0916351	10-2007-0097798	초전도 원리와 원심력의 설명을 위한 초전도 부양 회전장치	2009.09.01
10-0920103	10-2007-0097850	외륜형 고온초전도 저널 베어링	2009.09.25
10-2278824	10-2020-0164545	친환경 비할로겐 방염 조성물을 이용한 용접포의 제조방법 및 이에 의한 용접포	2021.07.13

### III. 재무에 관한 사항

#### 1. 요약재무정보

##### 1) 요약 연결재무정보

(단위 : 백만원 )

구분	제58기반기	제57기	제56기
[유동자산]	68,352	73,648	75,246
· 현금및 현금성자산	7,260	8,431	3,290
. 단기금융상품	17,594	17,474	17,219
. 공정가치측정금융자산(당기손익)	11,012	11,655	14,315
. 매출채권및 기타채권	19,555	22,333	24,798
. 재고자산	11,745	12,729	14,830
. 기타유동자산	1,186	1,026	794
[비유동자산]	58,651	51,524	50,046
. 장기금융상품	5	5	571
. 공정가치측정금융자산(기타포괄)	616	92	554
. 공정가치측정금융자산(당기손익)	17,621	16,880	17,003
. 기타비유동금융자산	576	969	1,301
. 관계기업에대한투자자산	263	782	350
. 유형자산	31,941	25,566	26,469
. 투자부동산	529	533	542
. 무형자산	661	36	159
. 이연법인세자산	1,911	2,223	2,542
. 기타비유동자산	4,528	4,438	555
자산총계	127,003	125,172	125,292
[유동부채]	22,060	27,501	36,927
[비유동부채]	20,475	14,262	3,373
부채총계	42,535	41,763	40,300
[지배기업의 소유주에게 귀속되는자본]	84,468	83,409	84,992
. 자본금	8,536	8,536	8,536
. 기타불입자본	16,401	18,477	21,401
. 이익잉여금	59,589	56,642	55,190
. 기타자본구성요소	(58)	(246)	(135)
. 소수주주지분	-	-	-
[비지배부분]	-	-	-
자본총계	84,468	83,409	84,992

	(2023.1.1~ 2023.6.30)	(2022.1.1~ 2022.12.31)	(2021.1.1~ 2021.12.31)
매출액	53,226	133,298	115,177
영업이익	3,200	5,248	3,979
계속사업이익	3,657	2,515	5,923
연결당기순이익	3,657	2,515	5,923
지배회사지분 순이익	3,657	2,515	5,923
주당순이익(원)			
- 보통주 기본 및 희석주당이익	237	157	372
- 구형우선주 기본 및 희석주당이익	242	162	377
연결에포함된 회사수	2	2	1

2) 요약 재무정보

(단위 : 백만원)

구분	제58기반기	제57기	제56기
[유동자산]	62,394	67,833	71,886
· 현금및 현금성자산	4,687	5,049	3,214
. 단기금융상품	17,594	17,401	17,219
. 공정가치측정금융자산(당기손익)	11,012	11,655	14,315
. 매출채권및 기타채권	18,771	23,531	26,474
. 재고자산	10,174	9,944	10,521
. 기타유동자산	156	253	143
[비유동자산]	60,436	52,740	47,728
. 장기금융상품	5	5	571
. 공정가치측정금융자산(기타포괄)	616	92	554
. 공정가치측정금융자산(당기손익)	17,621	16,880	17,003
. 기타비유동금융자산	576	969	1,301
. 종속기업투자자산	9,729	8,496	953
. 관계기업에대한투자지분	263	782	350
. 유형자산	28,535	22,729	23,733
. 투자부동산	529	533	542
. 무형자산	661	36	159
. 이연법인세자산	1,901	2,218	2,562
자산총계	122,830	120,573	119,614
[유동부채]	18,977	24,193	34,496
[비유동부채]	19,885	13,698	3,373
부채총계	38,862	37,891	37,869
[자본금]	8,536	8,536	8,536
[기타불입자본]	16,401	18,477	21,401
[이익잉여금]	59,086	55,910	51,913
[기타자본구성요소]	(55)	(241)	(105)
자본총계	83,968	82,682	81,745
종속.관계. 공동기업투자주식의 평가방법	지분법	지분법	지분법
	(2023.1.1~ 2023.6.30)	(2022.1.1~ 2022.12.31)	(2021.1.1~ 2021.12.31)
매출액	47,418	116,400	106,620
영업이익	1,987	4,904	4,500
계속사업이익	3,887	5,059	5,361
당기순이익	3,887	5,059	5,361



주당순이익(원)			
- 보통주 기본 및 희석주당이익	252	316	337
- 구형우선주 기본 및 희석주이익	257	321	342

## 2. 연결재무제표

### 연결 재무상태표

제 58 기 반기말 2023.06.30 현재

제 57 기말 2022.12.31 현재

(단위 : 원)

	제 58 기 반기말	제 57 기말
자산		
Ⅰ. 유동자산	68,352,209,611	73,648,119,649
(1) 현금및현금성자산	7,259,528,413	8,430,807,283
(2) 단기금융상품	17,594,337,378	17,473,762,810
(3) 공정가치측정금융자산(당기손익)	11,012,302,770	11,654,685,881
(4) 매출채권 및 기타채권	19,554,871,326	22,333,283,116
(5) 재고자산	11,744,918,908	12,729,440,230
(6) 기타유동자산	1,186,250,816	1,026,140,329
Ⅱ. 비유동자산	58,650,646,032	51,524,239,142
(1) 장기금융상품	5,000,000	5,000,000
(2) 공정가치측정금융자산(기타포괄손익)	615,935,801	91,903,320
(3) 공정가치측정금융자산(당기손익)	17,621,108,024	16,880,378,638
(4) 기타금융자산	576,081,798	968,653,435
(5) 관계기업투자	262,483,206	781,615,587
(6) 유형자산	31,941,266,804	25,566,252,632
(7) 투자부동산	529,190,188	533,367,592
(8) 무형자산	661,075,594	35,756,867
(9) 이연법인세자산	1,910,476,288	2,222,847,669
(10) 기타비유동자산	4,528,028,329	4,438,463,402
자산총계	127,002,855,643	125,172,358,791
부채		
Ⅰ. 유동부채	22,060,231,229	27,500,582,016
(1) 매입채무 및 기타채무	9,238,313,832	11,010,614,009
(2) 단기차입금	9,524,081,267	13,546,373,286
(3) 유동성장기차입금	1,000,420,000	1,025,630,000
(4) 당기법인세부채	294,587,372	0
(5) 유동리스부채	307,044,578	637,936,980
(6) 기타유동부채	1,695,784,180	1,280,027,741
Ⅱ. 비유동부채	20,474,524,185	14,262,185,226
(1) 장기차입금	19,209,270,000	13,220,295,000
(2) 기타장기부채	444,855,750	420,130,248
(3) 순확정급여부채	115,379,399	42,272,859

(4)비유동리스부채	705,019,036	579,487,119
부채총계	42,534,755,414	41,762,767,242
자본		
Ⅰ. 지배기업의 소유주에게 귀속되는 자본	84,468,100,229	83,409,591,549
(1)자본금	8,536,000,000	8,536,000,000
(2)기타불입자본	16,400,958,131	18,476,977,551
(3)이익잉여금(결손금)	59,589,527,980	56,642,569,527
(4)기타자본구성요소	(58,385,882)	(245,955,529)
Ⅱ. 비지배지분	0	0
자본총계	84,468,100,229	83,409,591,549
자본과부채총계	127,002,855,643	125,172,358,791

## 연결 포괄손익계산서

제 58 기 반기 2023.01.01 부터 2023.06.30 까지

제 57 기 반기 2022.01.01 부터 2022.06.30 까지

(단위 : 원)

	제 58 기 반기		제 57 기 반기	
	3개월	누적	3개월	누적
I. 매출액	25,980,703,451	53,225,791,418	32,522,732,925	69,479,463,653
(1) 제품매출액	4,731,195,647	25,199,208,599	23,207,019,672	50,946,086,039
(2) 상품매출액	20,731,620,697	26,920,109,682	8,832,018,643	17,571,984,409
(3) 기타매출액	517,887,107	1,106,473,137	483,694,610	961,393,205
II. 매출원가	21,388,643,288	43,653,452,082	27,901,976,302	58,750,047,225
(1) 제품매출원가	5,917,698,949	23,316,882,767	20,338,116,017	43,816,657,073
(2) 상품매출원가	15,450,897,600	20,316,522,576	7,285,388,164	14,335,160,300
(3) 기타매출원가	20,046,739	20,046,739	278,472,121	598,229,852
III. 매출총이익	4,592,060,163	9,572,339,336	4,620,756,623	10,729,416,428
IV. 판매비와관리비	2,465,674,787	5,782,730,815	3,109,324,134	5,816,393,561
V. 연구개발비	272,194,083	589,319,844	366,926,829	756,923,955
VI. 영업이익(손실)	1,854,191,293	3,200,288,677	1,144,505,660	4,156,098,912
VII. 금융수익	511,538,598	1,821,967,968	268,037,847	556,623,128
VIII. 금융비용	365,050,505	840,060,908	1,045,353,872	1,936,487,133
IX. 기타영업외수익	80,082,184	1,066,782,353	1,496,607,287	2,312,734,883
(1) 수입수수료	(9,796,000)	0	9,984,000	24,384,000
(2) 외환차익	239,850,085	758,280,373	621,189,425	893,578,808
(3) 외화환산이익	(204,585,255)	246,104,663	748,889,886	1,116,904,420
(4) 유형자산처분이익	0	0	374,811	122,271,364
(5) 기타	54,613,354	62,397,317	116,169,165	155,596,291
X. 기타영업외비용	247,638,275	919,342,768	715,690,013	1,054,669,873
(1) 외환차손	35,827,638	335,706,002	304,454,599	573,299,105
(2) 외화환산손실	95,294,111	277,795,846	4,668,396	6,724,617
(3) 기타	116,516,526	305,840,920	406,567,018	474,646,151
XI. 지분법투자이익(손실)	10,149,664	13,803,814	12,569,336	26,251,100
XII. 법인세비용차감전순이익(손실)	1,843,272,959	4,343,439,136	1,160,676,245	4,060,551,017
XIII. 법인세비용	199,370,342	686,611,143	161,027,223	745,785,744
XIV. 반기순이익	1,643,902,617	3,656,827,993	999,649,022	3,314,765,273
XV. 기타포괄손익	31,320,044	187,569,647	(17,373,771)	(61,093,733)
(1) 후속적으로 당기손익으로 재분류되지 않는 항목	(287,820)	(464,291)	(245,840)	(179,010)
1. 공정가치측정금융자산평가(기타포괄)	(134,640)	(358,020)	(315,179)	(229,500)
2. 법인세효과	(153,180)	(106,271)	69,339	50,490
(2) 후속적으로 당기손익으로 재분류될 수 있는 항목	31,607,864	188,033,938	(17,127,931)	(60,914,723)
1. 해외사업장환산외환차이(세전기타포괄이익)	(64,013,866)	194,709,401	21,192,387	43,231,910
2. 지분법자본변동	121,040,165	(8,449,953)	(49,128,612)	(133,521,324)

3.법인세효과	(25,418,435)	1,774,490	10,808,294	29,374,691
XVI.총포괄손익	1,675,222,661	3,844,397,640	982,275,251	3,253,671,540
XVII.주당이익				
(1)보통주기본주당이익(손실) (단위 : 원)	105	237	62	204
(2)보통주희석주당이익(손실) (단위 : 원)	105	237	62	204
(3)구형우선주 기본주당이익(손실) (단위 : 원)	111	242	62	209
(4)구형우선주 희석주당이익(손실) (단위 : 원)	111	242	62	209

연결 자본변동표

제 58 기 반기 2023.01.01 부터 2023.06.30 까지

제 57 기 반기 2022.01.01 부터 2022.06.30 까지

(단위 : 원)

	자본								
	지배기업의 소유주에게 귀속되는 자본							비지배자본	자본 합계
	자본금	주식발행초과금	자기주식	자기주식처분이익	이익잉여금	기타자본구성요소	지배기업의 소유주에게 귀속되는 자본 합계		
2022.01.01 ( I .기초자본 )	8,536,000,000	12,751,472,957	(1,885,085,276)	10,534,518,340	55,189,603,856	(134,544,139)	84,991,965,738	0	84,991,965,738
II .배당금지급					(735,139,200)		(735,139,200)		(735,139,200)
III .자기주식 취득									
IV .반기순이익					3,314,765,273		3,314,765,273		3,314,765,273
V .기타포괄손익						(61,093,733)	(61,093,733)		(61,093,733)
VI .자본 증가(감소) 합계					2,579,626,073	(61,093,733)	2,518,532,340		2,518,532,340
2022.06.30 ( VII .기말자본 )	8,536,000,000	12,751,472,957	(1,885,085,276)	10,534,518,340	57,769,229,929	(195,637,872)	87,510,498,078	0	87,510,498,078
2023.01.01 ( I .기초자본 )	8,536,000,000	12,751,472,957	(4,809,013,746)	10,534,518,340	56,642,569,527	(245,955,529)	83,409,591,549	0	83,409,591,549
II .배당금지급					(709,869,540)		(709,869,540)		(709,869,540)
III .자기주식 취득			(2,076,019,420)				(2,076,019,420)		(2,076,019,420)
IV .반기순이익					3,656,827,993		3,656,827,993		3,656,827,993
V .기타포괄손익						187,569,647	187,569,647		187,569,647
VI .자본 증가(감소) 합계			(2,076,019,420)		2,946,958,453	187,569,647	1,058,508,680	0	1,058,508,680
2023.06.30 ( VII .기말자본 )	8,536,000,000	12,751,472,957	(6,885,033,166)	10,534,518,340	59,589,527,980	(58,385,882)	84,468,100,229	0	84,468,100,229

## 연결 현금흐름표

제 58 기 반기 2023.01.01 부터 2023.06.30 까지

제 57 기 반기 2022.01.01 부터 2022.06.30 까지

(단위 : 원)

	제 58 기 반기	제 57 기 반기
I. 영업활동현금흐름	7,783,059,057	4,606,790,592
(1) 반기순이익	3,656,827,993	3,314,765,273
(2) 반기순이익조정을 위한 가감	1,694,210,460	3,210,507,181
1. 퇴직급여	170,866,857	260,441,220
2. 기타장기종업원급여	24,725,502	0
3. 감가상각비	1,729,593,979	1,979,152,295
4. 무형자산상각비	27,881,273	76,044,671
5. 대손상각비	11,333,892	27,921,513
6. 이자비용	752,800,073	296,915,183
7. 외화환산손실	277,795,846	6,724,617
8. 공정가치측정금융자산평가손실	61,487,430	1,639,571,950
9. 공정가치측정금융자산처분손실	25,773,405	0
10. 법인세비용	686,611,143	745,785,744
11. 이자수익	(620,622,624)	(292,522,551)
12. 공정가치측정금융자산평가이익	(1,194,127,839)	(251,892,656)
13. 공정가치측정금융자산처분이익	0	(12,207,921)
14. 유형자산처분이익	0	(122,271,364)
15. 지분법이익	(13,803,814)	(26,251,100)
16. 외화환산이익	(246,104,663)	(1,116,904,420)
(3) 영업활동으로 인한 자산·부채의 변동	2,645,550,483	1,940,947,253
1. 매출채권의 감소(증가)	2,430,115,791	1,142,706,535
2. 기타채권의 감소(증가)	452,671,065	97,886,749
3. 재고자산의 감소(증가)	984,521,322	(740,999,868)
4. 기타금융자산의 감소(증가)	212,571,637	236,119,926
5. 기타비금융자산의 감소(증가)	(88,686,296)	(205,681,997)
6. 매입채무의 증가(감소)	(1,116,828,529)	1,547,677,060
7. 기타채무의 증가(감소)	(546,404,643)	95,733,549
8. 장기임대보증금의 증가(감소)	0	(155,000,000)
9. 퇴직급여채무의 증가(감소)	(97,760,317)	(177,095,370)
10. 기타비금융부채의 증가(감소)	415,350,453	99,600,669
(4) 이자수익의 수취	528,699,206	249,630,105
(5) 이자비용의 지급	(735,285,004)	(290,213,891)
(6) 법인세납부	(6,944,081)	(3,818,845,329)
II. 투자활동현금흐름	(7,719,050,080)	1,903,671,970

(1)단기금융상품의 처분	10,668,418,668	10,504,382,953
(2)공정가치측정금융자산의처분	10,137,569,318	6,337,859,330
(3)금융리스채권의회수	106,423	0
(4)장기금융상품의 처분	0	1,800,000
(5)대여금의 감소	180,000,000	0
(6)유형자산의 처분	36,190,131	154,094,136
(7)단기금융상품의 취득	(10,788,993,236)	(10,594,936,199)
(8)공정가치측정금융자산취득	(9,129,048,589)	(3,475,258,837)
(9)장기금융상품의 취득	0	(12,000,000)
(10)유형자산의 취득	(8,170,092,795)	(1,012,269,413)
(11)무형자산의 취득	(653,200,000)	0
III.재무활동현금흐름	(1,258,438,944)	(4,323,129,548)
(1)단기차입금의 증가	13,726,181,267	11,444,432,873
(2)장기차입금의 증가	6,255,435,000	0
(3)단기차입금의 상환	(17,748,473,286)	(14,248,944,715)
(4)유동성 장기차입금의 상환	(519,170,000)	(499,960,000)
(5)리스부채의 상환	(186,522,965)	(283,518,506)
(6)자기주식의 취득	(2,076,019,420)	0
(7)배당금지급	(709,869,540)	(735,139,200)
IV.현금및현금성자산의증가(감소)(I+II+III)	(1,194,429,967)	2,187,333,014
V.기초의현금및현금성자산	8,430,807,283	3,289,919,507
VI.외화표시현금및현금성자산의환율변동효과	23,151,097	220,061,248
VII.반기말현금및현금성자산	7,259,528,413	5,697,313,769



### 3. 연결재무제표 주석

#### 주석

제 58(당) 기 반기 2023년 1월 1일부터 2023년 6월 30일까지

제 57(전) 기 반기 2022년 1월 1일부터 2022년 6월 30일까지

주식회사 덕성과 그 종속기업

#### 1. 지배기업의 개요

기업회계기준서 제1110호 '연결재무제표'에 의한 지배기업인 주식회사 덕성(이하 "당사")은 1966년 11월 10일에 설립되었으며, 1987년 9월 25일에 당사의 주식을 한국거래소가 개설한 유가증권시장에 상장하였습니다. 당사는 플라스틱 인조가죽과 합성소재 제품 제조판매업 등을 주요 영업목적으로 하고 있습니다.

당사는 그 동안 수차례의 유·무상증자 등을 통하여 당반기말 현재의 납입자본금은 보통주 7,840,000천원, 우선주 696,000천원이며, 당반기말 현재 주요 보통주주 현황은 다음과 같습니다.

주주명	소유주식수(주)	지분율
이봉근	2,044,353	13.04%
이민종	680,471	4.34%
이제종	311,470	1.99%
(주)덕성피엔티	30,930	0.20%
자기주식(주)	1,505,830	9.60%
기타	11,106,946	70.84%
합 계	15,680,000	100%

(주)자사주펀드에 포함된 395,260주는 제외되어 있음.

#### 2. 연결재무제표 작성기준 및 유의적 회계정책

연결회사의 반기연결재무제표는 기업회계기준서 제1034호 '중간재무보고'에 따라 작성되었으며, 연차재무제표에서 요구되는 정보에 비하여 적은 정보를 포함하고 있습니다. 동 반기연결재무제표에 대한 이해를 위해서는 한국채택국제회계기준에 따라 작성된 2022년 12월 31일자로 종료하는 회계연도에 대한 연차재무제표를 함께 이용하여야 합니다.

반기연결재무제표의 작성에 적용된 중요한 회계정책은 아래에서 설명하는 기준서나 해석서의 도입과 관련된 영향을 제외하고는 2022년 12월 31일로 종료하는 회계연도에 대한 연차재무제표 작성시 채택한 회계정책과 동일합니다.

#### 가. 연결회사가 신규 적용한 제·개정 기준서 및 해석서

연결회사는 2023년 1월 1일로 개시하는 회계기간부터 다음의 주요 제·개정 기준서 및 해석

서를 신규로 적용하였으며, 해당 기준서 및 해석서의 개정이 연결회사의 반기연결재무제표에 미치는 중요한 영향은 없습니다.

- 기업회계기준서 제1001호 '재무제표 표시'(개정): 중요한 회계정책 공시
- 기업회계기준서 제1001호 '재무제표 표시'(개정): 리픽싱 조건 금융부채 공시
- 기업회계기준서 제1008호 '회계정책, 회계추정치 변경 및 오류'(개정): 회계추정치 정의
- 기업회계기준서 제1012호 '법인세'(개정): 이연법인세 최초 인식 예외 규정의 요건 추가
- 기업회계기준서 제1117호 '보험계약'(제정): 기준서 제1104호 '보험계약' 대체

나. 연결회사가 적용하지 않은 제·개정 기준서 및 해석서

제정·공표되었으나 2023년 1월 1일 이후 시작하는 회계연도에 시행일이 도래하지 않았고 연결회사가 조기 적용하지 아니한 제·개정 기준서 및 해석서는 다음과 같습니다.

1) 기업회계기준서 제1001호 '재무제표 표시'(개정): 유동부채와 비유동부채의 분류  
개정사항은 보고기간말 현재 존재하는 실질적인 권리에 따라 유동 또는 비유동으로 분류되며, 부채의 결제를 연기할 수 있는 권리의 행사가능성이나 경영진의 기대는 고려하지 않으며 부채의 결제에 자기지분상품의 이전도 포함되나, 복합금융상품에서 자기지분상품으로 결제하는 옵션이 지분상품의 정의를 충족하여 부채와 분리하여 인식된 경우는 제외됨을 명확히 하고 있습니다.

또한, 기업이 약정사항을 준수해야 부채의 결제를 연기할 수 있는 경우, 보고일 또는 그 이전에 준수되도록 요구되는 약정사항만이 부채를 유동 또는 비유동으로 분류하는 데 영향을 미치며, 부채의 결제를 연기할 수 있는 권리가 보고기간 후 12개월 이내에 약정사항을 준수했는지 여부에 좌우되는 비유동부채의 경우, 해당 약정사항에 대한 정보 및 기업이 약정사항을 준수하기 어려울 수 있음을 나타내는 사실과 상황 등을 공시하도록 추가 개정되었습니다.

개정사항은 2024년 1월 1일 이후 시작하는 회계연도부터 적용하며, 조기적용이 허용됩니다. 연결회사는 동 개정사항이 연결재무제표에 미치는 영향을 검토하고 있습니다.

### 3. 중요한 회계추정 및 가정

연결회사는 미래에 대하여 추정 및 가정을 하고 있습니다. 추정 및 가정은 지속적으로 평가되며, 과거 경험과 현재의 상황에서 합리적으로 예측 가능한 미래의 사건과 같은 다른 요소들을 고려하여 이루어집니다. 이러한 회계추정은 실제 결과와 다를 수도 있습니다.

반기연결재무제표 작성시 사용된 중요한 회계추정 및 가정은 법인세 비용을 결정하는데 사용된 추정의 방법을 제외하고는 전기 연결재무제표 작성에 적용된 회계추정 및 가정과 동일합니다.

### 4. 부문정보

경영진은 영업 및 기타 전략을 수립하는 과정에서 검토되는 보고정보에 기초하여 영업부문을 결정하고 있습니다.

연결실체의 영업부문은 각각 서로 다른 재화와 용역을 제공하기 위한 전략적 단위입니다. 이러한 영업부문은 서로 다른 기술과 마케팅 전략이 필요하기 때문에 각각 별도의 보고부문으

로 구분되었습니다.

(1) 일반정보

1) 각 보고부문이 수익을 창출하는 제품과 용역의 유형에 대한 설명

연결실체는 연결실체인 각 회사를 하나의 영업부문(한국 사업부, 중국 사업부)으로 구분하고 있습니다.

2) 영업부문의 당기손익, 영업부문의 자산과 부채의 측정

경영진은 영업이익에 근거하여 영업부문의 성과를 평가하고 있습니다. 이는 금융손익과 같이 영업과 직접적으로 관련 없는 손익을 제외하고 있음을 의미합니다.

3) 경영진이 보고부문을 식별하기 위해 사용하는 요소

연결실체의 보고부문은 서로 다른 제품과 용역을 제공하는 전략적 사업단위입니다. 각 사업은 서로 다른 기술과 마케팅 전략을 요구하기 때문에 별도로 운영되고 있습니다.

(2) 당반기 및 전반기 중 연결실체의 보고부문별 수익은 다음과 같습니다.

(당반기)

(단위 : 천원)

구 분	한국사업부	중국사업부	DUKSUNG VINA CO.,LTD.	합 계
총부문수익	48,387,885	15,073,426	-	63,461,311
부문간수익	(1,106,543)	(9,128,977)	-	(10,235,520)
외부고객으로부터의 수익	47,281,342	5,944,449	-	53,225,791

(전반기)

(단위 : 천원)

구 분	한국사업부	중국사업부	합 계
총부문수익	62,846,890	21,454,175	84,301,065
부문간수익	(2,253,253)	(12,568,348)	(14,821,601)
외부고객으로부터의 수익	60,593,637	8,885,827	69,479,464

(3) 당반기 및 전반기 중 보고부문들의 수익의 합계에서 연결실체 수익으로의 조정내역은 다음과 같습니다(단위 : 천원).

구 분	당반기	전반기
총부문수익	63,461,311	84,301,065
부문간수익 제거	(10,235,520)	(14,821,601)
연결실체 수익	53,225,791	69,479,464

(4) 당반기 및 전반기 중 보고부문들의 영업이익의 합계에서 연결실체 당기순이익으로의 조

정내역은 다음과 같습니다(단위 : 천원).

구 분	당반기	전반기
한국사업부	2,459,285	3,339,247
중국사업부	1,012,356	653,948
베트남사업부	(70,000)	-
총부문 영업이익	3,401,641	3,993,195
부문간 영업이익	(201,353)	162,904
금융수익	627,840	292,523
금융비용	(752,800)	(296,915)
기타영업외수익	2,260,910	2,576,835
기타영업외비용	(1,006,603)	(2,694,242)
관계기업투자이익	13,804	26,251
법인세비용차감전순이익	4,343,439	4,060,551
법인세비용	(686,611)	(745,786)
반기순이익	3,656,828	3,314,765

(5) 부문자산 및 부채(단위:천원)

1) 부문자산

구 분	당반기말	전기말
한국사업부	122,830,388	120,573,135
중국사업부	9,330,895	10,863,770
베트남사업부	7,050,397	6,865,104
부문간 거래에 대한 조정	(12,208,825)	(13,129,650)
연결총자산	127,002,856	125,172,359

2) 부문부채

구 분	당반기말	전기말
한국사업부	38,861,839	37,891,105
중국사업부	5,989,551	8,570,075
베트남사업부	609,937	580,993
부문간 거래에 대한 조정	(2,926,572)	(5,279,406)
연결총부채	42,534,755	41,762,767

(6) 지역에 대한 정보

연결실체는 2개의 주요 지역[대한민국(본사 소재지 국가), 중국]에서 영업하고 있습니다.

지역별로 세분화된 연결실체의 외부고객으로부터의 계속영업수익과 비유동자산에 대한 정보는 다음과 같습니다(단위 : 천원).

구 분	외부고객으로부터의 수익		비유동자산(주)	
	당반기	전반기	당반기말	전기말
대한민국	19,421,603	28,618,343	29,725,228	23,298,639
중국	14,845,704	13,818,357	2,010,458	2,254,990
베트남	7,171	-	1,395,847	581,748
기타	18,951,313	27,042,764	-	-
합 계	53,225,791	69,479,464	33,131,533	26,135,377

(주) 유형자산, 투자부동산 및 무형자산의 합계입니다 .

(7) 주요 고객에 대한 정보

당반기 및 전반기 중 연결실체 영업수익의 10% 이상을 차지하는 주요 고객으로부터의 영업수익은 각각 12,048,344천원 및 9,219,100천원입니다.

5. 매출채권 및 기타채권

(1) 보고기간말 현재 매출채권 및 기타채권의 내역은 다음과 같습니다(단위 : 천원).

구 분		당반기말	전기말
매출채권		23,579,328	25,976,907
차감: 대손충당금		(4,910,453)	(4,875,841)
매출채권(순액)		18,668,875	21,101,066
기타채권	미수금	45,578	45,826
	미수수익	324,850	232,927
	선급금	515,568	953,464
합 계		19,554,871	22,333,283

(2) 당반기 및 전반기 중 매출채권의 대손충당금의 변동내역은 다음과 같습니다(단위 : 천원).

구 분	당반기	전반기
기초금액	4,875,842	4,306,982
손상차손 인식금액	34,761	27,921
기타	(150)	252
반기말금액	4,910,453	4,335,155

6. 공정가치측정금융자산

보고기간말 현재 공정가치측정금융자산의 내역은 다음과 같습니다(단위 : 천원).

구 분		당반기말	전기말	
유동	공정가치측정금융자산(당기손익)	MMF	3,852,158	9,563,128
		자사주신탁	28,934	2,091,558
		수익증권	4,027,126	-
		신종자본증권	3,104,085	-
		소계	11,012,303	11,654,686
비유동	공정가치측정금융자산(기타포괄)	지분증권	615,936	91,903
		자사주신탁	1,832,548	1,466,471
	공정가치측정금융자산(당기손익)	신종자본증권	4,713,758	4,699,543
		수익증권	8,961,722	8,904,231
		ELT/ELS	1,561,684	1,339,652
		변액보험	551,397	470,481
		소계	17,621,108	16,880,379
합 계		29,249,347	28,626,968	

## 7. 재고자산

보고기간말 현재 재고자산의 내역은 다음과 같습니다(단위 : 천원).

구분	당반기말			전기말		
	취득원가	평가손실 총당금	장부금액	취득원가	평가손실 총당금	장부금액
제품	4,640,900	(61,496)	4,579,404	2,779,568	(364,745)	2,414,823
재공품	2,065,090	(164,129)	1,900,961	5,113,770	(428,284)	4,685,486
상품	1,150,773	(16,964)	1,133,809	1,318,540	(4,135)	1,314,405
원재료	4,206,597	(1,078,359)	3,128,238	4,532,481	(1,003,311)	3,529,170
미착품	1,002,507	-	1,002,507	785,556	-	785,556
합 계	13,065,867	(1,320,948)	11,744,919	14,529,915	(1,800,475)	12,729,440

한편, 당반기말 재고자산은 은행차입금에 대한 담보로 제공되어 있습니다(주석13 참조).

## 8. 종속기업

(1) 보고기간말 현재 종속기업에 대한 세부내역은 다음과 같습니다.

종속기업명	주요영업활동	법인설립 및 영업소재지	소유지분율 및 의결권비율(%)		결산월
			당반기말	전기말	
덕성합성혁유한공사	합성피혁제조	중국	100	100	12월
DUKSUNG VINA CO.,LTD.	합성피혁제조	베트남	100	100	12월

(2) 보고기간말 현재 각 종속기업의 요약 재무상태는 아래와 같습니다(단위 : 천원).

구분	덕성합성혁유한공사		DUKSUNG VINA CO.,LTD.	
	당반기말	전기말	당반기말	전기말
유동자산	6,806,247	8,085,148	1,637,097	2,367,208
비유동자산	2,524,648	2,778,622	5,413,301	4,497,896
자산계	9,330,895	10,863,770	7,050,397	6,865,104
유동부채	5,989,551	8,570,075	3,128	16,423
비유동부채	-	-	606,809	564,570
부채계	5,989,551	8,570,075	609,937	580,993
자본계	3,341,344	2,293,695	6,440,460	6,284,111

(주) 상기 요약 재무상태는 지배기업과의 회계정책 차이조정 등을 반영한 후의 금액이며, 다만 내부거래는 제거하기 전의 금액입니다.

(3) 당반기 및 전반기 중 종속기업의 요약 경영성과는 아래와 같습니다(단위 : 천원).

구분	덕성합성혁유한공사		DUKSUNG VINA CO.,LTD.	
	당반기	전반기	당반기	전반기
매출액	15,073,426	21,454,175	-	-
영업손익	1,012,356	653,948	(70,000)	-
당기순손익	1,086,008	481,970	(76,720)	-
기타포괄손익	(38,359)	43,232	233,069	-
총포괄손익	1,047,649	525,202	156,349	-

(주) 상기 요약 경영성과는 지배기업과의 회계정책 차이조정 등을 반영한 후의 금액이며, 다만 내부거래는 제거하기 전의 금액입니다.

(4) 당반기 및 전반기 중 각 종속기업의 요약 현금흐름의 내용은 아래와 같습니다(단위 : 천원).

구분	덕성합성혁유한공사		DUKSUNG VINA CO.,LTD.	
	당반기	전반기	당반기	전반기
영업활동으로 인한 현금흐름	(408,464)	281,798	(412,247)	-
투자활동으로 인한 현금흐름	90,108	(21,918)	(789,447)	-
재무활동으로 인한 현금흐름	719,520	15,705	(8,508)	-
현금및현금성자산의 순증감	401,164	275,585	(1,210,202)	-
기초 현금및현금성자산	1,407,237	76,420	1,974,398	-
반기말 현금및현금성자산	1,808,401	352,005	764,196	-

(주) 상기 요약 현금흐름은 지배기업과의 회계정책 차이조정 등을 반영한 후의 금액이며, 다만 내부거래는 제거하기 전의 금액입니다.

## 9. 관계기업투자



(1) 보고기간말 현재 관계기업에 대한 세부내역은 다음과 같습니다(단위 : 천원).

관계기업명	주요 영업활동	법인설립 및 영업소재지	결산월	당반기말		전기말	
				소유지분율 및 의결권비율(%)	장부가액	소유지분율 및 의결권비율(%)	장부가액
㈜덕성피엔티	섬유수출입	대한민국	12월	48.72%	262,483	48.72%	257,119
다나테인(주)	의료기기등	대한민국	12월	-	-	10.82%	524,497
합계					262,483		781,616

(2) 당반기 및 전반기 중 관계기업투자의 변동내역은 다음과 같습니다.

(당반기)

(단위 : 천원)

관계기업명	기초	지분법손익	지분법자본변동	기말
㈜덕성피엔티	257,119	13,804	(8,440)	262,483

(전반기)

(단위 : 천원)

관계기업명	기초	지분법손익	지분법자본변동	기말
㈜덕성피엔티	350,095	26,251	(133,521)	242,825

(3) 당반기 및 전반기의 관계기업의 요약 재무정보는 다음과 같습니다.

(당반기)

(단위: 천원)

구분	㈜덕성피엔티
유동자산	279,203
비유동자산	1,643,567
자산계	1,922,770
유동부채	1,184,048
비유동부채	200,000
부채계	1,384,048
자본계	538,722
매출	207,315
반기순이익	30,589
기타포괄손익	(17,321)
총포괄손익	13,268

(전반기)

(단위: 천원)

구분	㈜덕성피엔티
유동자산	265,510
비유동자산	1,632,490
자산계	1,898,000
유동부채	1,199,625

비유동부채	200,000
부채계	1,399,625
자본계	498,375
매출	335,066
반기순손실	53,878
기타포괄손익	(274,040)
총포괄손익	(220,162)

상기 요약 재무정보는 지분취득시 발생한 공정가치 조정 및 연결실체와의 회계정책 차이조  
(주) 정 등은 반영한 후의 금액입니다. 다만 관계기업에 대하여 연결실체가 인식하는 내부거래  
는 반영하기 전의 금액입니다.

(4) 보고기간말 현재 관계기업의 순자산에서 관계기업에 대한 지분의 장부금액으로 조정하  
내역은 다음과 같습니다.

(당반기말)

(단위: 천원)

구분	㈜덕성피엔티
관계기업 기말 순자산(A)	538,722
연결실체 지분율(B)	48.72%
순자산 지분금액(AXB)	262,483
반기말 장부금액	262,483

(전기말)

(단위: 천원)

구분	㈜덕성피엔티	다나테인(주)
관계기업 기말 순자산(A)	527,712	4,845,353
연결실체 지분율(B)	48.72%	10.82%
순자산 지분금액(AXB)	257,119	524,497
기말 장부금액	257,119	524,497

## 10. 유형자산

당반기 및 전반기 중 유형자산 장부금액의 변동내역은 다음과 같습니다.

(당반기)

(단위 : 천원)

구분	토지	건물	구축물	기계장치	차량운반구	공구와기구	집기비품	건설중인자 산	사용권자산 (주)	합계
기초금액	2,603,773	8,764,603	1,382,693	7,073,190	285,043	2,006,529	255,201	1,967,125	1,228,094	25,566,251
취득액	200,000	-	0	0	0	5,123	21,629	8,597,644	9,052	8,833,448
처분	-	-	0	(35,812)	0	0	(378)	0	0	(36,190)
감가상각비	-	(260,573)	(62,808)	(832,478)	(57,457)	(279,503)	(61,858)	0	(170,827)	(1,725,504)
대체	5,993,871	2,204,598	0	595,870	0	189,680	4,300	(9,641,419)	(68,071)	(721,171)
기타	-	408	0	1,611	299	20	428	0	21,667	24,433
반기말금액	8,797,644	10,709,036	1,319,885	6,802,381	227,885	1,921,849	219,322	923,350	1,019,915	31,941,267

(단위 : 천원)

전반기)

구 분	토지	건물	구축물	기계장치	차량운반구	공구와기구	집기비품	건설중인자 산	사용권자산 (주)	합 계
기초금액	2,603,773	9,304,058	1,538,101	8,909,827	357,039	2,421,789	350,192	352,855	631,718	26,469,352
취득액	-	-	-	8,610	61,241	214,804	9,714	634,100	23,744	952,213
처분	-	(18,466)	-	-	(12,853)	-	(503)	(33,610)	(1,310)	(66,742)
감가상각비	-	(240,347)	(64,222)	(931,551)	(60,258)	(318,125)	(71,932)	-	(288,539)	(1,974,974)
대체	-	255,000	-	40,970	-	33,000	29,090	(358,060)	-	-
기타	-	19,702	-	61,080	3,237	2,779	4,666	815	-	92,279
반기말금액	2,603,773	9,319,947	1,473,879	8,088,936	348,406	2,354,247	321,227	596,100	365,613	25,472,128

(주) 사용권자산의 기초자산은 전액 부동산입니다.

한편, 상기 토지, 건물 및 기계장치 중 13,346백만원이 당사의 차입금과 관련하여 금융기관에 담보로 제공되어 있습니다(주석13 참조). 또한, 관계기업 (주)덕성피엔티의 차입금과 관련하여 1,325백만원이 담보로 제공되어 있습니다(주석25 참조).

## 11. 무형자산

당반기 및 전반기 중 무형자산 장부금액의 변동내역은 다음과 같습니다.

(당반기)

(단위 : 천원)

구 분	산업재산권	기타의무형자산	합 계
기초금액	7,758	27,999	35,757
취득액	-	653,200	653,200
상각비	(1,551)	(26,330)	(27,881)
반기말금액	6,207	654,869	661,076

(전반기)

(단위 : 천원)

구 분	산업재산권	기타의무형자산	합 계
기초금액	10,861	147,905	158,766
취득액	-	30,110	30,110
상각비	(1,552)	(74,493)	(76,045)
반기말금액	9,309	103,522	112,831

## 12. 매입채무 및 기타채무

보고기간말 현재 매입채무 및 기타채무의 내역은 다음과 같습니다(단위 : 천원).

구 분	당반기말	전기말
매입채무	7,190,191	8,405,867
기타채무	미지급비용	279,359
	미지급금	1,768,764
합 계	9,238,314	11,010,614

### 13. 차입금

(1) 보고기간말 현재 차입금의 구성내역은 다음과 같습니다(단위 : 천원).

구 분	당반기말		전기말	
	유동	비유동	유동	비유동
단기차입금	9,524,081	-	13,546,373	-
장기차입금	1,000,420	19,209,270	1,025,630	13,220,295
합 계	10,524,501	19,209,270	14,572,003	13,220,295

(2) 보고기간말 현재 단기차입금의 내역은 다음과 같습니다(단위 : 천원).

내 역	차입종류	차입처	이자율(%)	당반기말	전기말
원화단기차입금	무역금융	기업은행	4.22	3,500,000	3,206,300
	매입외환(주)	"		53,889	-
	무역금융	신한은행	-	-	5,031,300
	매입외환(주)	"		73,392	131,493
	수출포괄금융	수출입은행	3.87	3,000,000	3,000,000
외화단기차입금	운용자금	기업은행	3.95	1,267,350	1,270,080
	공상은행	3.33	3.33	1,629,450	907,200
합 계				9,524,081	13,546,373

(주) 전기 중 매출채권을 양도하면서 연결실체가 소구의무를 부담함에 따라 제거조건을 충족하지 못하여 차입으로 회계처리하였습니다(주석 24 참조).

(3) 보고기간말 현재 장기차입금의 내역은 다음과 같습니다(단위 : 천원).

내 역	차입종류	차입처	이자율(%)	상환방법	최종만기	당반기말	전기말
원화장기차입금	시설자금	기업은행	5.137	원금균등분할	2024.07.26	167,450	234,430
	"	"	2	"	2025.03.15	161,000	207,000
	"	"	4.887	"	2025.04.15	1,168,000	1,460,000
	"	"	5	"	2026.09.28	454,870	524,850
	"	"	4.515	일시상환	2026.01.12	6,000,000	-
	"	신한은행	4.8	원금분할	2023.08.15	12,500	37,500
	"	"	-	"	2027.12.20	171,000	190,210
	"	"	4.37	일시상환	2025.06.15	5,000,000	5,000,000
	"	"	3.35	원금분할	2032.03.15	201,000	201,000
	"	"	-	"	2029.06.30	108,870	54,435
	"	"	3.56	"	2032.12.31	201,000	-
합계						13,645,690	7,909,425
외화장기차입금	시설자금	기업은행	6.077	원금분할	2030.07.28	6,564,000	6,336,500
합계						20,209,690	14,245,925
차감:유동성대체						(1,000,420)	(1,025,630)
잔액						19,209,270	13,220,295

상기 차입금과 관련하여 관련금융기관에 회사의 재고자산 및 유형자산이 담보로 제공되어

있습니다(주석7 및 10참조).

#### 14. 퇴직급여제도

(1) 보고기간말 현재 확정급여형 퇴직급여제도와 관련하여 연결실체의 의무로 인하여 발생하는 재무상태표상 구성항목은 다음과 같습니다(단위 : 천원).

구분	당반기말	전기말
기금이 적립된 제도에서 발생한 확정급여채무의 현재가치	4,770,398	4,549,805
사외적립자산의 공정가치	(4,655,019)	(4,507,532)
확정급여채무에서 발생한 순확정급여부채	115,379	42,273

(2) 당반기 및 전반기의 순확정급여부채(자산)의 변동내용은 다음과 같습니다.

(당반기)

(단위: 천원)

구 분	확정급여채무 현재가치	사외적립자산	합 계
기초금액	4,549,805	(4,507,532)	42,273
당기근무원가	258,384	0	258,384
이자비용(이자수익)	123,563	(122,410)	1,153
소 계	4,931,752	(4,629,942)	301,810
사외적립자산불입액	0	(300,000)	(300,000)
지급액	(161,354)	274,923	113,569
반기말금액	4,770,398	(4,655,019)	115,379

(전반기)

(단위: 천원)

구 분	확정급여채무 현재가치	사외적립자산	합 계
기초금액	4,344,210	(3,877,148)	467,062
당기근무원가	252,976	-	252,976
이자비용(이자수익)	64,363	(56,897)	7,466
소 계	4,661,549	(3,934,045)	727,504
사외적립자산불입액	-	-	-
지급액	(279,012)	101,916	(177,096)
반기말금액	4,382,537	(3,832,129)	550,408

## 15. 자본금

(1) 보고기간말 현재 자본금의 구성내역은 다음과 같습니다(단위 : 천원).

구 분	수권주식수	발행주식수	액면가액	당반기말	전기말
보통주	30,000,000주	15,680,000주	500원	7,840,000	7,840,000
우선주(주)	1,392,000주	1,392,000주	500원	696,000	696,000
합 계				8,536,000	8,536,000

(주) 의결권 없는 우선주로서 우선주식에 대한 현금배당시 보통주보다 액면금액 기준으로 1%를 추가배당하여야 하며, 배당을 할 수 없는 경우에는 배당을 하지 아니한다는 결의가 있는 주주총회의 다음 주주총회부터 그 우선주에 대한 배당을 한다는 결의가 있는 주주총회의 종료 시까지 의결권이 있습니다.

(2) 당반기와 전반기 중 자본금의 변동내역은 없습니다.

## 16. 기타불입자본

(1) 보고기간말 현재 기타불입자본의 구성내역은 다음과 같습니다(단위 : 천원).

구분	당반기말	전기말
주식발행초과금	12,751,473	12,751,473
자기주식	(6,885,033)	(4,809,014)
자기주식처분이익	10,534,518	10,534,519
합계	16,400,958	18,476,978

(2) 당반기 및 전반기 중 자기주식의 변동내역은 다음과 같습니다(단위 : 천원, 주).

구분	당반기		전반기	
	주식수	금액	주식수	금액
기초	416,472	(2,076,019)	494,980	(1,885,085)
처분	-	-	-	-
기말	1,505,830	(6,885,033)	494,980	(1,885,085)

## 17. 이익잉여금

(1) 보고기간말 현재 이익잉여금의 구성내역은 다음과 같습니다(단위 : 천원).

구분	당반기말	전기말
법정적립금	-	-
이익준비금	2,147,600	2,073,600
임의적립금	-	-
기업합리화적립금	2,855,875	2,855,875
미처분이익잉여금	54,586,053	51,713,095
합계	59,589,528	56,642,570

(2) 당반기 및 전반기 중 이익잉여금의 변동내역은 다음과 같습니다(단위 : 천원).

구 분	당반기	전반기
기초금액	56,642,570	55,189,604
반기순이익	3,656,828	3,314,765
배당금 지급	(709,870)	(735,139)
반기말금액	59,589,528	57,769,230

#### 18. 기타자본구성요소

(1) 보고기간말 현재 기타자본구성요소의 구성내역은 다음과 같습니다(단위 : 천원).

구 분	당반기말	전기말
공정가치측정금융자산평가손익	(143,531)	(143,066)
지분법자본변동	(25,256)	(18,580)
해외사업장환산외환차이	110,401	(84,310)
합 계	(58,386)	(245,956)

(2) 당반기 및 전반기 중 공정가치측정금융자산평가손익의 변동내역은 다음과 같습니다(단위 : 천원).

구 분	당반기	전반기
기초금액	(143,066)	(323,323)
공정가치측정금융자산의 재평가로 인한 순평가차익	(358)	(229)
금융자산의 순평가차익 관련 법인세효과	(107)	50
반기말금액	(143,531)	(323,502)

(3) 당반기 및 전반기 중 지분법자본변동의 변동내역은 다음과 같습니다(단위 : 천원).

구 분	당반기	전반기
기초금액	(18,580)	72,479
관계기업의 기타포괄손익 변동으로 인한 당기변동액	(8,440)	(133,521)
관계기업의 기타포괄손익 변동과 관련된 법인세효과	1,764	29,375
반기말금액	(25,256)	(31,667)

(4) 당반기 및 전반기 중 해외사업장환산외환차이의 변동내역은 다음과 같습니다(단위 : 천원).

구 분	당반기	전반기
기초금액	(84,310)	116,300
해외사업장 순자산의 환산으로 인한 외환차이	194,711	43,232



반기말금액	110,401	159,532
-------	---------	---------

## 19. 판매비와 관리비

당반기 및 전반기 중 판매비와 관리비의 내역은 다음과 같습니다(단위 : 천원).

구 분	당반기		전반기	
	3개월	누적	3개월	누적
급여	798,033	1,684,565	795,931	1,553,444
퇴직급여	97,018	141,014	92,557	138,055
복리후생비	169,444	381,193	153,920	335,546
대손상각비(환입)	(279,724)	42,945	(11,062)	27,922
여비교통비	88,601	196,257	99,468	143,844
통신비	42,098	78,118	49,482	78,442
세금과공과	69,944	134,773	86,174	160,035
임차료	67,077	75,291	11,237	22,852
수선유지비	4,957	14,713	20,585	48,417
보험료	29,736	59,511	32,236	64,783
접대비	61,169	130,557	65,561	129,290
광고선전비	4,901	13,930	11,436	12,217
건본비	95,758	285,177	79,311	137,775
운반비	157,071	309,787	380,781	600,439
소모품비	122,978	279,668	128,413	279,505
차량유지비	13,273	26,680	17,743	34,986
도서인쇄비	665	6,994	1,394	7,094
수수료	296,953	675,551	292,186	540,954
수출부대비	204,034	430,716	252,783	428,760
감가상각비	209,017	420,473	244,127	488,570
사용권자산상각비	81,572	163,865	144,270	288,539
광열용수비	9,577	15,864	11,032	21,075
용역비	38,202	75,102	24,278	49,923
무형자산상각비	25,434	27,881	38,755	76,045
교육훈련비	3,492	5,688	3,993	5,946
전력료	9,264	33,655	8,782	30,232
포장비	38,487	58,785	70,216	107,970
환경안전보건비	6,644	13,978	3,735	3,735
합 계	2,465,675	5,782,731	3,109,324	5,816,395

## 20. 금융수익 및 금융비용

(1) 당반기 및 전반기 중 이자수익의 내역은 다음과 같습니다(단위 : 천원).

구 분	당반기		전반기	
	3개월	누적	3개월	누적
금융기관예치금(주)	356,672	620,622	144,573	281,753
금융리스채권/임차보증금(유효이자율)	3,615	7,218	5,442	10,770
합계	360,287	627,840	150,015	292,523

(주) 현금및현금성자산, 단기금융상품 및 장기금융상품이 포함되어 있습니다.

(2) 당반기 및 전반기 중 자산의 범주별로 분석한 금융수익의 내역은 다음과 같습니다(단위 : 천원).

구 분	당반기		전반기	
	3개월	누적	3개월	누적
상각후원가측정금융자산	360,287	627,840	150,015	292,523
공정가치측정금융자산	151,251	1,194,128	118,023	264,101
합계	511,538	1,821,968	268,038	556,624

(3) 당반기 및 전반기 중 이자비용의 내역은 다음과 같습니다(단위 : 천원).

구 분	당반기		전반기	
	3개월	누적	3개월	누적
일반차입금 이자	368,344	747,132	141,587	290,763
리스부채	3,360	5,668	2,730	6,152
합계	371,704	752,800	144,317	296,915

(4) 당반기 및 전반기 중 자산의 범주별로 분석한 금융비용의 내역은 다음과 같습니다(단위 : 천원).

구 분	당반기		전반기	
	3개월	누적	3개월	누적
상각후원가측정금융자산	371,704	752,800	144,317	296,915
공정가치측정금융자산	(6,653)	87,261	901,037	1,639,572
합계	365,051	840,061	1,045,354	1,936,487

## 21. 법인세

(1) 당반기 및 전반기의 법인세비용의 주요 구성내역은 다음과 같습니다(단위 : 천원).

구 분	당반기	전반기
당기법인세비용		

당기법인세부담액	372,505	880,680
이연법인세비용		
일시적차이의 발생 및 소멸로 인한 금액	314,212	(134,945)
자본에 반영된 법인세	(106)	51
법인세비용(이익)	686,611	745,786

(2) 당반기 및 전반기의 회계이익과 법인세비용의 관계는 다음과 같습니다(단위 : 천원).

구 분	당반기	전반기
법인세비용차감전순이익	4,575,435	3,876,530
적용세율에 따른 법인세비용	956,266	841,837
조정사항		
비과세수익으로 인한 효과	(274,806)	(87,350)
비공제비용으로 인한 효과	65,573	(8,701)
기타	(60,422)	-
소 계	(269,655)	(96,051)
당기손익으로 인식된 법인세비용	686,611	745,786

## 22. 비용의 성격별 분류

당반기 및 전반기 중 발생한 비용의 성격별로 분류한 내역은 다음과 같습니다(단위 : 천원).

계정과목	당반기	전반기
재고자산의 변동		
제품	(4,893,225)	(3,709,518)
재공품	630,126	1,653,214
사용된 원재료	17,275,898	30,472,864
판매된 상품	20,316,523	14,673,025
종업원급여	5,691,630	5,700,193
연료비, 전력비 및 용수비	2,404,214	2,269,413
외주가공비 및 용역비	1,581,305	1,886,942
감가상각비	1,716,779	1,977,018
무형자산상각비	27,881	76,045
소모품비 및 수선비	978,510	1,357,671
지급수수료	783,491	765,720
운용리스료	109,337	57,437
광고선전비 및 판매촉진비	14,010	14,217
운반비 및 판매부대비	1,007,915	1,894,448
교통비 및 차량비	308,933	270,487
대손상각비	42,944	27,921
기타	2,029,232	5,936,268
합 계	50,025,503	65,323,365

## 23. 주당이익

(1) 당반기 및 전반기의 보통주 기본 및 희석주당이익의 내역은 다음과 같습니다(단위 : 천원).

구 분	당반기		전반기	
	3개월	누적	3개월	누적
반기순이익	1,643,902,617	3,656,827,993	999,649,022	3,314,765,273
순손익 중 보통주 해당분	1,488,989,345	3,319,978,657	913,656,433	3,023,258,664
가중평균유통보통주식수	14,134,634주	14,008,970주	14,789,760주	14,789,760주
기본및희석주당이익	105	237	62	204

(2) 당반기 및 전반기의 구형우선주 기본및희석주당이익의 내역은 다음과 같습니다(단위 : 천원).

구 분	당반기		전반기	
	3개월	누적	3개월	누적
반기순이익	1,643,902,617	3,656,827,993	999,649,022	3,314,765,273
순손익 중 구형우선주 해당분	154,913,272	336,849,336	85,992,589	291,506,609
가중평균유통우선주식수	1,392,000주	1,392,000주	1,392,000주	1,392,000주
기본및희석주당이익	111	242	62	209

1997년 개정 이전의 구 상법에 따라 발행된 우선주로서, 동 우선주는 배당 지급이나 잔여재  
(주) 산 분배시일반보통주와 지급순위가 동일하여 보통주의 정의를 충족하고 있으므로 이에 대한  
기본주당이익을 계산하였습니다.

## 24. 금융상품

### (1) 자본위험관리

연결실체는 부채와 자본 잔액의 최적화를 통하여 주주이익을 극대화시키는 동시에 계속기업으로서 지속될 수 있도록 자본을 관리하고 있습니다.

연결실체는 자본관리지표로 부채비율을 이용하고 있으며 이 비율은 총부채를 총자본으로 나누어 산출하고 있으며 총부채 및 총자본은 재무제표의 금액을 기준으로 계산합니다.

연결실체는 외부적으로 강제된 자기자본규제의 대상은 아닙니다.

보고기간말 현재 부채비율은 다음과 같습니다(단위 : 천원).

구 분	당반기말	전기말
부채	42,534,755	41,762,767
자본	84,468,100	83,409,592
부채비율	50.36%	50.07%

(2) 금융자산, 금융부채 및 자본의 각 범주별로 채택한 주요 회계정책 및 방법(인식기준과 측정기준, 그리고 수익과 비용 인식기준을 포함)은 2022년 12월 31일로 종료하는 회계연도에 대한 연차재무제표 작성시 채택한 회계정책과 동일합니다.

(3) 보고기간말 현재 금융자산과 금융부채의 범주별 장부금액은 다음과 같습니다(단위 : 천원).

금융자산	당반기말			전기말		
	상각후원가측정	공정가치측정금융	공정가치측정금융	상각후원가측정	공정가치측정금융	공정가치측정금융
	금융자산	자산(당기손익)	자산(기타포괄)	금융자산	자산(당기손익)	자산(기타포괄)
현금및현금성자산	7,259,528	-	-	8,430,807	-	-
단기금융상품	17,594,337	-	-	17,473,763	-	-
공정가치측정금융자산(당기손익, 유동)	-	11,012,303	-	-	11,654,686	-
매출채권및기타채권	19,554,871	-	-	22,333,283	-	-
장기금융상품	5,000	-	-	5,000	-	-
공정가치측정금융자산(기타포괄)	-	-	615,936	-	-	91,903
공정가치측정금융자산(당기손익)	-	17,621,108	-	-	16,880,379	-
기타금융자산	576,082	-	-	968,653	-	-
합 계	44,989,818	28,633,411	615,936	49,211,506	28,535,065	91,903

금융부채	당반기말	전기말
	상각후원가 측정 금융부채	상각후원가 측정 금융부채

매입채무및기타채무	9,238,314	11,010,614
단기차입금	9,524,081	13,546,373
유동성장기차입금	1,000,420	1,025,630
장기차입금	19,209,270	13,220,295
리스부채	1,012,064	1,217,424
합 계	39,984,149	40,020,336

한편, 당반기 및 전반기 중 금융자산과 금융부채의 범주별로 분석한 금융수익 및 금융비용은 주석 20 '금융수익 및 금융비용'에 기재되어 있습니다.

#### (4) 금융위험관리

##### 1) 금융위험관리목적

연결실체는 여러 활동으로 인하여 시장위험, 신용위험 및 유동성 위험과 같은 다양한 금융위험에 노출되어 있습니다. 연결실체는 금융위험 요인에서 발생할 수 있는 위험을 최소화하는데 중점을 두고 있습니다.

##### 2) 시장위험

연결실체의 활동은 주로 환율과 이자율의 변동으로 인한 금융위험에 노출되어 있습니다. 따라서 연결실체는 외화위험 및 이자율위험을 최소화하는데 중점을 두고 있습니다.

##### 가. 외화위험관리

연결실체의 외환위험은 주로 인식된 자산과 부채의 환율변동과 관련하여 발생하고 있습니다. 연결실체의 영업거래 상 외환위험에 대한 회피가 필요하다고 판단되는 경우 직접 해당 외화의 매입 또는 매도를 통해 외환위험을 관리하고 있습니다. 외환위험은 미래예상거래 및 인식된 자산·부채가 기능통화 외의 통화로 표시될 때 발생하고 있습니다.

##### 나. 이자율위험관리

연결실체는 이자부부채를 통해 자금을 조달하고 있는 상황이기 때문에 이자율위험에 노출되어 있으며, 연결실체의 경영진은 시장 이자율의 변동으로 인하여 금융상품 공정가치 또는 미래현금흐름이 변동할 위험을 정기적으로 측정하여 고정이자율 차입금과 변동이자율 차입금의 적절한 균형을 유지하고 있습니다.

한편 당반기말 현재 연결실체의 이자부 부채의 규모를 고려할때 이자율 변동이 미래현금 흐름에 미치는 영향은 중요하지 아니합니다.

##### 3) 신용위험

전기말과 비교하여 신용위험에 대한 최대 노출정도에 중요한 변동사항은 없습니다.

##### 4) 유동성위험관리

유동성 위험 관리는 충분한 현금 및 시장성 있는 유가증권의 유지, 적절하게 약정된 신용한도금액으로부터의 자금 여력 및 시장포지션을 결제할 수 있는 능력 등을 포함하고 있으며, 주기적인 자금수지의 예측, 조정 등을 통하여 유동성위험을 관리하고 있습니다.

5) 자금조달약정

보고기간말 현재 연결실체가 체결하고 있는 자금조달약정내역은 다음과 같습니다(단위 : 천원).

구 분		당반기말	전기말
당좌차월약정	사용금액	-	-
	미사용금액	200,000	200,000
	소계	200,000	200,000
차입한도약정	사용금액	29,606,490	17,923,205
	미사용금액	1,725,890	3,206,720
	소계	31,332,380	21,129,925
지급보증약정 (신용장개설)	사용금액	1,766,617	8,865,391
	미사용금액	24,233,383	17,134,609
	소계	26,000,000	26,000,000
구매카드대출약정	사용금액	1,034,784	2,079,964
	미사용금액	2,965,216	1,920,036
	소계	4,000,000	4,000,000
합계		61,532,380	51,329,925

(5) 금융상품의 공정가치

연결실체는 재무상태표에 공정가치로 측정되는 금융상품에 대하여 공정가치측정에 사용된 투입변수에 따라 다음과 같은 공정가치 서열체계로 분류하였습니다.

- (수준 1) 동일한 자산이나 부채에 대한 활성시장에서의 (조정되지 않은) 공시가격
- (수준 2) 직접적으로(예: 가격) 또는 간접적으로(예: 가격에서 도출되어) 관측가능한, 자산이나 부채에 대한 투입변수. 단 수준 1에 포함된 공시가격은 제외함
- (수준 3) 관측가능한 시장자료에 기초하지 않은, 자산이나 부채에 대한 투입변수(관측가능하지 않은 투입변수)

가. 다음 표는 최초 인식후 공정가치로 측정되는 금융상품을 공정가치가 시장에서 관측가능한 정도에 따라 수준 1에서 수준 3으로 분류하여 분석한 것입니다(단위 : 천원).



구 분	당반기말				전기말			
	수준 1	수준 2	수준 3	합 계	수준 1	수준 2	수준 3	합 계
공정가치측정금융자산(당기손익,유동)	-	11,012,303	-	8,889,833	-	11,654,686	-	11,654,686
공정가치측정금융자산(당기손익,비유동)	-	17,621,108	-	19,743,578	-	16,880,379	-	16,880,379
공정가치측정금융자산(기타포괄,비유동)	-	-	615,936	615,936	-	-	91,903	91,903
합 계	-	28,633,411	615,936	29,249,347	-	28,535,065	91,903	28,626,968

당반기 및 전기 중 수준 1과 수준 2 간의 대체는 없습니다.

나. 수준 3 공정가치 측정으로 분류되는 금융자산의 당반기 및 전반기 중 변동내역은 다음과 같습니다(단위 : 천원).

구 분	전기초	기타포괄손익	전반기말	당기초	대체	기타포괄손익	당반기말
공정가치측정금융자산(기타포괄손익)							
비상장주식	554,108	(229)	553,879	91,903	524,391	(358)	615,936

#### (6) 금융자산의 양도

당반기말 및 전기말 현재 양도되었으나 지속적으로 관여하는 정도까지만 양도자산을 계속하여 인식하는 양도 금융자산과 그러한 양도자산의 종류별로 양도된 금융자산과 관련 부채의 관계에 대한 이해를 위한 정보는 다음과 같습니다.

(당반기말)

(단위: 천원)

구 분	대여금 및 수취채권
	할인양도된 매출채권(주)
자산의 장부금액	127,281
관련부채의 장부금액	127,281

(전기말)

(단위: 천원)

구 분	대여금 및 수취채권
	할인양도된 매출채권(주)
자산의 장부금액	131,493
관련부채의 장부금액	131,493

25. 특수관계자 거래

(1) 당반기말 현재 연결실체의 특수관계자 현황은 다음과 같습니다.

구 분	특수관계자의 명칭
관계기업	(주)덕성피엔티
기타 특수관계자	(주)덕성인코

당사와 당사의 종속기업 사이의 거래는 연결시 제거되었으며, 아래 특수관계자거래 및 관련 채권, 채무잔액 주식에는 공시되지 않습니다.

(2) 연결실체와 특수관계자 사이의 거래 내용은 다음과 같습니다.

1) 당반기 및 전반기 중 특수관계자 거래 내역은 다음과 같습니다.

(당반기)

(단위 : 천원)

구 분	회사의 명칭	매출 등		매입 등	
관계기업	(주)덕성피엔티	-	-	-	158,985

(전반기)

(단위 : 천원)

구 분	회사의 명칭	매출 등		매입 등	
		매출	유형자산 매각 등	매입	지급임차료
관계기업	(주)덕성피엔티	-	-	-	157,447

한편, 당반기 및 전반기 중 특수관계자에 대한 대여거래내역 및 특수관계자로부터의 차입거래내역은 없습니다.

2) 보고기간말 현재 채권·채무잔액은 다음과 같습니다.

(당반기말)

(단위 : 천원)

구 분	회사의 명칭	채권	채무	
		임차보증금	매입채무	기타채무
관계기업	(주)덕성피엔티	200,000	-	28,427

(전기말)

(단위 : 천원)

구 분	회사의 명칭	채권	채무	
		임차보증금	매입채무	기타채무
관계기업	(주)덕성피엔티	200,000	-	28,542

3) 당반기말 현재 특수관계자에게 제공한 담보의 내역은 다음과 같습니다(단위 : 천원).

구 분	제공받은 기업	담보제공자산	장부금액	설정금액	제공처	내용
관계기업	(주)덕성피엔티	건물,기계장치	1,325,644	2,400,000	기업은행	차입에대한담보

한편, 덕성합성혁유한공사의 차입금과 관련하여 기업은행에 단기금융상품 900,000천원을 질권설정하고 있습니다.

4) 당반기 및 전반기 중 주요경영진에 대한 보상내역은 다음과 같습니다(단위: 천원).

구 분	당반기	전반기
단기종업원급여	235,165	231,110

## 26. 우발채무와 주요 약정사항

당반기말 현재 연결실체는 서울보증보험(주)로부터 2,611,976천원에 상당하는 이행보증을 제공받고 있습니다.

## 4. 재무제표

### 재무상태표

제 58 기 반기말 2023.06.30 현재

제 57 기말 2022.12.31 현재

(단위 : 원)

	제 58 기 반기말	제 57 기말
자산		
Ⅰ. 유동자산	62,394,604,934	67,832,983,898
(1) 현금및현금성자산	4,686,931,901	5,049,173,121
(2) 단기금융상품	17,594,271,271	17,401,097,424
(3) 공정가치측정금융자산(당기손익)	11,012,302,770	11,654,685,881
(4) 매출채권 및 기타채권	18,771,336,234	23,530,912,741
(5) 재고자산	10,174,238,646	9,943,688,838
(6) 기타유동자산	155,524,112	253,425,893
Ⅱ. 비유동자산	60,435,783,334	52,740,151,281
(1) 장기금융상품	5,000,000	5,000,000
(2) 공정가치측정금융자산(기타포괄손익)	615,935,801	91,903,320
(3) 공정가치측정금융자산(당기손익)	17,621,108,024	16,880,378,638
(4) 기타금융자산	576,081,798	968,653,435
(5) 종속기업투자	9,728,612,430	8,496,193,451
(6) 관계기업투자	262,483,206	781,615,587
(7) 유형자산	28,534,961,752	22,729,514,094
(8) 투자부동산	529,190,188	533,367,592
(9) 무형자산	661,075,594	35,756,867
(10) 이연법인세자산	1,901,334,541	2,217,768,297
자산총계	122,830,388,268	120,573,135,179
부채		
Ⅰ. 유동부채	18,977,286,609	24,193,489,756
(1) 매입채무 및 기타채무	9,322,238,074	10,094,530,886
(2) 단기차입금	6,627,281,267	11,369,093,286
(3) 유동성장기차입금	1,000,420,000	1,025,630,000
(4) 당기법인세부채	294,587,372	0
(5) 유동리스부채	290,207,193	621,704,169
(6) 기타유동부채	1,442,552,703	1,082,531,415
Ⅱ. 비유동부채	19,884,552,431	13,697,615,571
(1) 장기차입금	19,209,270,000	13,220,295,000
(2) 기타장기부채	444,855,750	420,130,248
(3) 순확정급여부채	115,379,399	42,272,859

(4)비유동리스부채	115,047,282	14,917,464
부채총계	38,861,839,040	37,891,105,327
자본		
Ⅰ.자본금	8,536,000,000	8,536,000,000
Ⅱ.기타불입자본	16,400,958,131	18,476,977,551
Ⅲ.이익잉여금(결손금)	59,086,637,750	55,909,904,798
Ⅳ.기타자본구성요소	(55,046,653)	(240,852,497)
자본총계	83,968,549,228	82,682,029,852
자본과부채총계	122,830,388,268	120,573,135,179

## 포괄손익계산서

제 58 기 반기 2023.01.01 부터 2023.06.30 까지

제 57 기 반기 2022.01.01 부터 2022.06.30 까지

(단위 : 원)

	제 58 기 반기		제 57 기 반기	
	3개월	누적	3개월	누적
I. 매출액	24,279,443,531	47,417,657,326	28,453,243,535	60,842,080,243
(1) 제품매출액	13,427,730,030	24,961,930,304	12,213,910,551	29,105,765,159
(2) 상품매출액	10,358,354,721	21,373,782,212	15,755,638,374	30,774,921,879
(3) 기타매출액	493,358,780	1,081,944,810	483,694,610	961,393,205
II. 매출원가	20,767,579,305	40,213,516,610	24,952,971,803	52,312,945,552
(1) 제품매출원가	11,516,254,197	21,362,748,284	10,428,243,955	24,294,009,434
(2) 상품매출원가	9,251,325,108	18,850,768,326	14,246,255,727	27,420,706,266
(3) 기타매출원가	0	0	278,472,121	598,229,852
III. 매출총이익	3,511,864,226	7,204,140,716	3,500,271,732	8,529,134,691
IV. 판매비와관리비	1,914,418,007	4,627,910,108	2,394,924,099	4,589,960,945
V. 연구개발비	272,194,083	589,319,844	366,926,829	756,923,955
VI. 영업이익(손실)	1,325,252,136	1,986,910,764	738,420,804	3,182,249,791
VII. 금융수익	509,813,498	1,818,658,483	267,144,695	554,201,167
VIII. 금융비용	344,626,452	799,224,397	1,023,760,694	1,900,256,379
IX. 기타영업외수익	186,179,397	1,117,877,355	1,606,227,154	2,479,564,569
(1) 수입수수료	168,125,044	206,348,885	201,743,388	314,255,530
(2) 외환차익	311,276,270	752,800,927	539,051,779	771,427,630
(3) 외화환산이익	(347,831,491)	97,468,645	748,889,886	1,116,904,420
(4) 유형자산처분이익	0	0	374,811	122,271,364
(5) 기타	54,609,574	61,258,898	116,167,290	154,705,625
X. 기타영업외비용	(62,997,791)	600,300,693	846,954,751	926,333,345
(1) 외환차손	83,519,281	334,106,490	111,137,684	352,142,888
(2) 외화환산손실	45,390,190	227,890,190	4,668,396	6,724,617
(3) 기타의대손상각비	(308,362,211)	(266,025,326)	360,686,269	132,874,372
(4) 기타	116,454,949	304,329,339	370,462,402	434,591,468
XI. 지분법투자이익(손실)	398,909,041	1,051,513,387	22,635,504	487,104,249
XII. 법인세비용차감전순이익(손실)	2,138,525,411	4,575,434,899	763,712,712	3,876,530,052
XIII. 법인세비용	200,501,428	688,832,407	161,027,223	745,785,744
XIV. 반기순이익	1,938,023,983	3,886,602,492	602,685,489	3,130,744,308
XV. 기타포괄손익	(72,792,237)	185,805,844	(28,182,063)	(90,468,423)
(1) 후속적으로 당기손익으로 재분류되지 않는 항목	(287,820)	(464,291)	(245,840)	(179,010)
1. 공정가치측정금융자산평가(기타포괄)	(134,640)	(358,020)	(315,180)	(229,500)
2. 법인세효과	(153,180)	(106,271)	69,340	50,490
(2) 후속적으로 당기손익으로 재분류될 수 있는 항목	(72,504,417)	186,270,135	(27,936,223)	(90,289,413)
1. 지분법자본변동	(72,504,417)	186,270,135	(27,936,223)	(90,289,413)

2.법인세효과	0	0	0	0
XVI.총포괄손익	1,865,231,746	4,072,408,336	574,503,426	3,040,275,885
XVII.주당이익				
(1)보통주기본주당이익(손실) (단위 : 원)	124	252	37	193
(2)보통주희석주당이익(손실) (단위 : 원)	124	252	37	193
(3)구형우선주 기본주당이익(손실) (단위 : 원)	130	257	37	198
(4)구형우선주 희석주당이익(손실) (단위 : 원)	130	257	37	198

자본변동표

제 58 기 반기 2023.01.01 부터 2023.06.30 까지

제 57 기 반기 2022.01.01 부터 2022.06.30 까지

(단위 : 원)

	자본						
	자본금	주식발행초과금	자기주식	자기주식처분이익	이익잉여금	기타자본구성요소	자본 합계
2022.01.01 ( I .기초자본 )	8,536,000,000	12,751,472,957	(1,885,085,276)	10,534,518,340	51,913,018,948	(105,235,542)	81,744,689,427
II .배당금지급					(735,139,200)		(735,139,200)
III .자기주식 취득							
IV .반기순이익					3,130,744,308		3,130,744,308
V .기타포괄손익						(90,468,423)	(90,468,423)
VI .자본 증가(감소) 합계					2,395,605,108	(90,468,423)	2,305,136,685
2022.06.30 (VII .기말자본 )	8,536,000,000	12,751,472,957	1,885,085,276	10,534,518,340	54,308,624,056	(195,703,965)	84,049,826,112
2023.01.01 ( I .기초자본 )	8,536,000,000	12,751,472,957	4,809,013,746	10,534,518,340	55,909,904,798	(240,852,497)	82,682,029,852
II .배당금지급					(709,869,540)		(709,869,540)
III .자기주식 취득			(2,076,019,420)				(2,076,019,420)
IV .반기순이익					3,886,602,492		3,886,602,492
V .기타포괄손익						185,805,844	185,805,844
VI .자본 증가(감소) 합계			(2,076,019,420)		3,176,732,952	185,805,844	1,286,519,376
2023.06.30 (VII .기말자본 )	8,536,000,000	12,751,472,957	(6,885,033,166)	10,534,518,340	59,086,637,750	(55,046,653)	83,968,549,228



## 현금흐름표

제 58 기 반기 2023.01.01 부터 2023.06.30 까지

제 57 기 반기 2022.01.01 부터 2022.06.30 까지

(단위 : 원)

	제 58 기 반기	제 57 기 반기
I. 영업활동현금흐름	8,603,769,455	4,324,992,942
(1) 반기순이익	3,886,602,492	3,130,744,308
(2) 반기순이익조정을 위한 가감	253,398,037	2,662,460,737
1. 퇴직급여	170,866,857	260,441,220
2. 기타장기종업원급여	24,725,502	0
3. 감가상각비	1,492,841,027	1,741,746,828
4. 무형자산상각비	27,881,273	76,044,671
5. 대손상각비	47,584,720	(920,862,762)
6. 기타의 대손상각비	(266,025,326)	1,132,805,240
7. 이자비용	711,963,562	260,684,429
8. 외화환산손실	227,890,190	6,724,617
9. 공정가치측정금융자산평가손실	61,487,430	1,639,571,950
10. 공정가치측정금융자산처분손실	25,773,405	0
11. 지분법손실	76,719,712	0
12. 법인세비용	688,832,407	745,785,744
13. 이자수익	(617,313,139)	(290,100,590)
14. 공정가치측정금융자산평가이익	(1,194,127,839)	(251,892,656)
15. 공정가치측정금융자산처분이익	0	(12,207,921)
16. 유형자산처분이익	0	(122,271,364)
17. 지분법이익	(1,128,233,099)	(487,104,249)
18. 외화환산이익	(97,468,645)	(1,116,904,420)
(3) 영업활동으로 인한 자산·부채의 변동	4,652,599,872	2,357,408,219
1. 매출채권의 감소(증가)	2,252,279,316	2,477,166,258
2. 기타채권의 감소(증가)	2,891,471,599	(661,204,188)
3. 재고자산의 감소(증가)	(230,549,808)	(623,411,066)
4. 기타금융자산의 감소(증가)	212,571,637	236,119,926
5. 기타비금융자산의 감소(증가)	26,928,312	(135,568,519)
6. 매입채무의 증가(감소)	(213,020,298)	1,235,834,169
7. 기타채무의 증가(감소)	(549,341,857)	94,930,946
8. 장기임대보증금의 증가(감소)	0	(155,000,000)
9. 퇴직급여채무의 증가(감소)	(97,760,317)	(177,095,370)
10. 기타비금융부채의 증가(감소)	360,021,288	65,636,063
(4) 이자수익의 수취	525,389,721	247,208,144
(5) 이자비용의 지급	(707,276,586)	(253,983,137)

(6)법인세납부	(6,944,081)	(3,818,845,329)
II.투자활동현금흐름	(7,019,710,611)	1,925,589,604
(1)단기금융상품의 처분	10,595,819,389	10,504,382,953
(2)공정가치측정금융자산의 처분	10,137,569,318	6,337,859,330
(3)종속기업에 대한 투자자산의 처분	106,423	0
(4)대여금의 감소	180,000,000	0
(5)장기금융상품의 처분	0	1,800,000
(6)유형자산의 처분	0	153,590,910
(7)단기금융상품의 취득	(10,788,993,236)	(10,594,936,199)
(8)장기금융상품의 취득	0	(12,000,000)
(9)공정가치측정금융자산취득	(9,129,048,589)	(3,475,258,837)
(10)유형자산의 취득	(7,361,963,916)	(989,848,553)
(11)무형자산의 취득	(653,200,000)	0
III.재무활동현금흐름	(1,969,451,161)	(4,338,834,833)
(1)단기차입금의 증가	10,829,381,267	10,095,182,873
(2)장기차입금의 증가	6,255,435,000	0
(3)단기차입금의 상환	(15,571,193,286)	(12,915,400,000)
(4)유동성장기차입금의상환	(519,170,000)	(499,960,000)
(5)리스부채의상환	(178,015,182)	(283,518,506)
(6)자기주식의 취득	(2,076,019,420)	0
(7)배당금지급	(709,869,540)	(735,139,200)
IV.현금및현금성자산의증가(감소)(I+II+III)	(385,392,317)	1,911,747,713
V.기초의현금및현금성자산	5,049,173,121	3,213,499,901
VI.외화표시현금및현금성자산의환율변동효과	23,151,097	220,061,248
VII.반기말현금및현금성자산	4,686,931,901	5,345,308,862



## 5. 재무제표 주석

### 주석

제 58(당) 기 반기 2023년 1월 1일부터 2023년 6월 30일까지

제 57(전) 기 반기 2022년 1월 1일부터 2022년 6월 30일까지

주식회사 덕성

#### 1. 회사의 개요

주식회사 덕성(이하 "당사")은 1966년 11월 10일에 설립되었으며, 1987년 9월 25일에 당사의 주식을 한국거래소가 개설한 유가증권시장에 상장하였습니다. 당사는 플라스틱 인조가죽과 합성소재 제품 제조판매업 등을 주요 영업목적으로 하고 있습니다.

당사는 그 동안 수차례의 유·무상증자 등을 통하여 당반기말 현재의 납입자본금은 보통주 7,840,000천원, 우선주 696,000천원이며, 당반기말 현재 주요 보통주주 현황은 다음과 같습니다.

주주명	소유주식수(주)	지분율
이봉근	2,044,353	13.04%
이민종	680,471	4.34%
이제종	311,470	1.99%
(주)덕성피엔티	30,930	0.20%
자기주식(주)	1,505,830	9.60%
기타	11,106,946	70.84%
합 계	15,680,000	100%

(주)자사주펀드에 포함된 395,260주는 제외되어 있음.

#### 2. 재무제표 작성기준 및 유의적 회계정책

당사의 반기재무제표는 기업회계기준서 제1027호 '별도재무제표'에 따른 별도재무제표이며, 기업회계기준서 제1034호 '중간재무보고'에 따라 작성된 중간재무제표로서 연차재무제표에서 요구되는 정보에 비하여 적은 정보를 포함하고 있습니다. 동 반기재무제표에 대한 이해를 위해서는 한국채택국제회계기준에 따라 작성된 2022년 12월 31일자로 종료하는 회계연도에 대한 연차재무제표를 함께 이용하여야 합니다.

반기재무제표의 작성에 적용된 중요한 회계정책은 아래에서 설명하는 기준서나 해석서의 도입과 관련된 영향을 제외하고는 2022년 12월 31일로 종료하는 회계연도에 대한 연차재무제표 작성시 채택한 회계정책과 동일합니다. 당사가 당기에 신규로 적용하는 제?개정 기업회계기준서는 다음과 같습니다.

#### 가. 당사가 신규 적용한 제·개정 기준서 및 해석서

당사는 2023년 1월 1일로 개시하는 회계기간부터 다음의 주요 제·개정 기준서 및 해석서를 신규로 적용하였으며, 해당 기준서 및 해석서의 개정이 당사의 반기재무제표에 미치는 중요한 영향은 없습니다.

- 기업회계기준서 제1001호 '재무제표 표시'(개정): 중요한 회계정책 공시
- 기업회계기준서 제1001호 '재무제표 표시'(개정): 리픽싱 조건 금융부채 공시
- 기업회계기준서 제1008호 '회계정책, 회계추정치 변경 및 오류'(개정): 회계추정치 정의
- 기업회계기준서 제1012호 '법인세'(개정): 이연법인세 최초 인식 예외 규정의 요건 추가
- 기업회계기준서 제1117호 '보험계약'(개정): 기준서 제1104호 '보험계약' 대체

나. 당사가 적용하지 않은 제·개정 기준서 및 해석서  
제정·공표되었으나 2023년 1월 1일 이후 시작하는 회계연도에 시행일이 도래하지 않았고 당사가 조기 적용하지 아니한 제·개정 기준서 및 해석서는 다음과 같습니다.

1) 기업회계기준서 제1001호 '재무제표 표시'(개정): 유동부채와 비유동부채의 분류  
개정사항은 보고기간말 현재 존재하는 실질적인 권리에 따라 유동 또는 비유동으로 분류되며, 부채의 결제를 연기할 수 있는 권리의 행사가능성이나 경영진의 기대는 고려하지 않으며 부채의 결제에 자기지분상품의 이전도 포함되나, 복합금융상품에서 자기지분상품으로 결제하는 옵션이 지분상품의 정의를 충족하여 부채와 분리하여 인식된 경우는 제외됨을 명확히 하고 있습니다.

또한, 기업이 약정사항을 준수해야 부채의 결제를 연기할 수 있는 경우, 보고일 또는 그 이전에 준수되도록 요구되는 약정사항만이 부채를 유동 또는 비유동으로 분류하는 데 영향을 미치며, 부채의 결제를 연기할 수 있는 권리가 보고기간 후 12개월 이내에 약정사항을 준수했는지 여부에 좌우되는 비유동부채의 경우, 해당 약정사항에 대한 정보 및 기업이 약정사항을 준수하기 어려울 수 있음을 나타내는 사실과 상황 등을 공시하도록 추가 개정되었습니다.

개정사항은 2024년 1월 1일 이후 시작하는 회계연도부터 적용하며, 조기적용이 허용됩니다. 당사는 동 개정사항이 재무제표에 미치는 영향을 검토하고 있습니다.

### 3. 중요한 회계추정 및 가정

당사는 미래에 대하여 추정 및 가정을 하고 있습니다. 추정 및 가정은 지속적으로 평가되며, 과거 경험과 현재의 상황에서 합리적으로 예측 가능한 미래의 사건과 같은 다른 요소들을 고려하여 이루어집니다. 이러한 회계추정은 실제 결과와 다를 수도 있습니다.

반기연결재무제표 작성시 사용된 중요한 회계추정 및 가정은 법인세 비용을 결정하는데 사용된 추정의 방법을 제외하고는 전기 연결재무제표 작성에 적용된 회계추정 및 가정과 동일합니다.

### 4. 부문정보

당사는 기업회계기준서 제1108호 "영업부문"에 따른 보고부문은 단일부문으로 기업전체수준에서의 부문별 정보는 다음과 같습니다(단위 : 천원).

(1) 영업수익에 대한 정보

구 분	당반기	전반기
제품매출	24,961,930	29,105,765
상품매출	21,373,782	30,774,922
기타매출	1,081,945	961,393
합계	47,417,657	60,842,080

(2) 부문손익

구 분	당반기	전반기
영업이익	1,986,911	3,099,278
금융수익	624,531	290,100
금융비용	(711,964)	(260,684)
기타영업외수익	2,312,005	2,743,665
기타영업외비용	(687,562)	(2,482,933)
지분법이익(손실)	1,051,513	487,104
법인세비용차감전순이익	4,575,434	3,876,530
법인세비용	(688,832)	(745,786)
반기순이익	3,886,602	3,130,744

(3) 부문별 자산 및 부채

구 분	당반기말	전기말
부문 자산	122,830,388	120,573,135
부문 부채	38,861,839	37,891,105

(4) 지역에 대한 정보

당사의 영업수익 중 당반기 및 전반기 각각 24,927,035천원 및 34,241,925천원은 해외에서 발생하였으며 그 외의 수익은 모두 국내기업으로부터 발생하였습니다. 비유동자산은 모두 국내(대한민국)에 소재하고 있습니다.

(5) 주요 고객에 대한 정보

당반기 및 전반기 중 당사 영업수익의 10% 이상을 차지하는 주요 고객으로부터의 영업수익은 각각 12,048,344천원 및 9,219,100천원 입니다.

5. 매출채권 및 기타채권

(1) 보고기간말 현재 매출채권 및 기타채권의 내역은 다음과 같습니다(단위 : 천원).

구 분		당반기말	전기말
매출채권		22,848,143	25,026,612
차감: 대손충당금		(5,256,240)	(5,208,655)
매출채권(순액)		17,591,903	19,817,957
기타채권	미수금	877,918	3,303,144
	차감:대손충당금	(44,071)	(310,096)
	미수금(순액)	833,847	2,993,048
	미수수익	324,851	232,927
	선급금	20,735	486,981
합 계		18,771,336	23,530,913

(2) 당반기 및 전반기 중 매출채권의 대손충당금의 변동내역은 다음과 같습니다(단위 : 천원).

구 분	당반기	전반기
기초금액	5,208,655	6,556,252
손상차손 인식(환입)금액	47,585	79,068
반기말금액	5,256,240	6,635,320

## 6. 공정가치측정금융자산

보고기간말 현재 공정가치측정금융자산의 내역은 다음과 같습니다(단위 : 천원).

구분		당반기말	전기말	
유동	공정가치측정금융자산(당기손익)	MMF	3,852,158	9,563,128
		자사주신탁	28,934	2,091,558
		수익증권	4,027,126	-
		신종자본증권	3,104,085	-
		소계	11,012,303	11,654,686
비유동	공정가치측정금융자산(기타포괄)	지분증권	615,936	91,903
	공정가치측정금융자산(당기손익)	자사주신탁	1,832,548	1,466,471
		신종자본증권	4,713,758	4,699,543
		수익증권	8,961,722	8,904,231
		ELT/ELS	1,561,684	1,339,652
		변액보험	551,397	470,481
		소계	17,621,108	16,880,379
합계		29,249,347	28,626,968	

## 7. 재고자산

보고기간말 현재 재고자산의 내역은 다음과 같습니다(단위 : 천원).

구분	당반기말			전기말		
	취득원가	평가손실 총당금	장부금액	취득원가	평가손실 총당금	장부금액
제품	3,966,135	(14,474)	3,951,661	1,268,186	(320,857)	947,329
재공품	2,065,090	(164,129)	1,900,961	5,113,770	(428,284)	4,685,486
상품	1,141,307	(16,964)	1,124,343	1,309,053	(4,135)	1,304,918
원재료	3,273,126	(1,078,359)	2,194,767	3,223,711	(1,003,311)	2,220,400
미착품	1,002,507	-	1,002,507	785,556	-	785,556
합계	11,448,165	(1,273,926)	10,174,239	11,700,276	(1,756,587)	9,943,689

한편, 당반기말 재고자산은 은행차입금에 대한 담보로 제공되어 있습니다(주석 12 참조).

## 8. 종속기업투자 및 관계기업투자

(1) 당반기말 및 전기말 현재 종속기업투자 및 관계기업투자에 대한 세부내역은 다음과 같습니다(단위 : 천원).

법인명	주요영업활동	법인설립 및 영업소재지	결산월	당반기말		전기말	
				소유지분율 및 의결권비율(%)	장부가액	소유지분율 및 의결권비율(%)	장부가액



(종속기업투자)							
덕성합성혁유한공사	합성피혁제조	중국	12월	100.00%	3,288,152	100.00%	2,212,082
DUKSUNG VINA CO.,LTD.	합성피혁제조	베트남	12월	100.00%	6,440,460	100.00%	6,284,111
합 계					9,728,612		8,496,193
(관계기업투자)							
(주)덕성피엔티	섬유수출입	대한민국	12월	48.72%	262,483	48.72%	257,119
다나테인(주)	의료기기등	대한민국	12월	-	-	10.82%	524,497
합 계					262,483		781,616

(2) 당반기 및 전반기 중 종속기업투자 및 관계기업투자의 변동내역은 다음과 같습니다.

(당반기)

(단위 : 천원)

법인명	기초	지분법손익	지분법자본변동	당반기말
덕성합성혁유한공사	2,212,082	1,114,429	(38,359)	3,288,152
DUKSUNG VINA CO.,LTD.	6,284,111	(76,720)	233,069	6,440,460
(주)덕성피엔티	257,119	13,804	(8,440)	262,483
합 계	8,753,312	1,051,513	186,270	9,991,095

(전반기)

(단위 : 천원)

법인명	기초	지분법손익	지분법자본변동	전반기말
덕성합성혁유한공사	953,268	460,853	43,232	1,457,353
(주)덕성피엔티	350,095	26,251	(133,521)	242,825
합 계	1,303,363	487,104	(90,289)	1,700,178

(3) 당반기 및 전반기의 종속기업 및 관계기업의 요약 재무정보는 다음과 같습니다.

(당반기)

(단위 : 천원)

구분	덕성합성혁유한공사	DUKSUNG VINA CO.,LTD.	(주)덕성피엔티
유동자산	6,806,247	1,637,097	279,203
비유동자산	2,524,648	5,413,301	1,643,567
자산계	9,330,895	7,050,397	1,922,770
유동부채	5,989,551	3,128	1,184,048
비유동부채	-	606,809	200,000
부채계	5,989,551	609,937	1,384,048
자본계	3,341,344	6,440,460	538,722
매출	15,073,426	-	207,315
반기순이익	1,086,008	(76,720)	30,589
기타포괄손익	(38,359)	233,069	(17,321)
총포괄손익	1,047,649	156,349	13,268

(전반기)

(단위 : 천원)

구분	덕성합성혁유한공사	(주)덕성피엔티
유동자산	11,653,233	265,510
비유동자산	3,178,499	1,632,490
자산계	14,831,732	1,898,000
유동부채	13,263,045	1,199,625
비유동부채	-	200,000
부채계	13,263,045	1,399,625
자본계	1,568,687	498,375
매출	21,454,175	335,066
반기순이익(손실)	481,970	53,878
기타포괄손익	43,232	(274,040)
총포괄손익	525,202	(220,162)

상기 요약 재무정보는 지분취득시 발생한 공정가치 조정 및 당사와의 회계정책 차이조정 등 (주) 은 반영한 후의 금액입니다. 다만 종속기업 및 관계기업에 대하여 당사가 인식하는 내부거래는 반영하기 전의 금액입니다.

(4) 보고기간말 현재 종속기업 및 관계기업의 순자산에서 종속기업 및 관계기업에 대한 지분의 장부금액으로 조정된 내역은 다음과 같습니다.

(당반기말)

(단위 : 천원)

구분	덕성합성혁유한공사	DUKSUNG VINA CO.,LTD.	(주)덕성피엔티
종속/관계기업 기말 순자산(A)	3,341,344	6,440,460	538,722

당사 지분율(B)	100.00%	100.00%	48.72%
순자산 지분금액(AXB)	3,341,344	6,440,460	262,483
(-) 내부거래효과 제거	(53,192)	-	-
기말 장부금액	3,288,152	6,440,460	262,483

(전기말)

(단위 : 천원)

구분	덕성합성혁유한공사	DUKSUNG VINA CO.,LTD.	(주)덕성피엔티	다나테인(주)
종속/관계기업 기말 순자산(A)	1,552,033	6,284,111	527,712	4,845,353
당사 지분율(B)	100.00%	100.00%	48.72%	10.82%
순자산 지분금액(AXB)	1,552,033	6,284,111	257,119	524,497
(-) 내부거래효과 제거	(125,938)	-	-	-
기말 장부금액	1,426,095	6,284,111	257,119	524,497

## 9. 유형자산

당반기 및 전반기 중 유형자산 장부금액의 변동내역은 다음과 같습니다.

(당반기)

(단위 : 천원)

구분	토지	건물	건축물	기계장치	차량운반구	공구와기구	집기비품	건설중인자산	사용권자산(주)	합계
기초금액	2,603,773	8,285,597	1,382,693	5,539,028	216,784	1,925,335	162,833	1,967,125	646,346	22,729,514
취득액	200,000	-	-	-	-	-	7,200	7,799,031	9,052	8,015,283
처분	-	-	-	-	-	-	-	-	-	-
감가상각비	-	(213,859)	(62,808)	(708,847)	(42,985)	(268,058)	(28,243)	-	(163,865)	(1,488,665)
대체	5,993,871	2,204,598	-	595,870	-	189,680	4,300	(9,641,419)	(68,071)	(721,171)
반기말금액	8,797,644	10,276,336	1,319,885	5,426,051	173,799	1,846,957	146,090	124,737	423,462	28,534,961

(전반기)

(단위 : 천원)

구분	토지	건물	건축물	기계장치	차량운반구	공구와기구	집기비품	건설중인자산	사용권자산(주)	합계
기초금액	2,603,773	8,719,169	1,538,101	7,122,790	258,107	2,340,867	205,546	312,700	631,718	23,732,771
취득액	-	-	-	-	61,240	208,000	2,708	634,100	23,744	929,792
처분	-	(18,466)	-	-	(12,853)	-	-	(33,610)	(1,310)	(66,239)
감가상각비	-	(192,823)	(64,222)	(798,736)	(45,536)	(308,485)	(39,228)	-	(288,539)	(1,737,569)
대체	-	255,000	-	-	-	33,000	29,090	(317,090)	-	-
반기말금액	2,603,773	8,762,880	1,473,879	6,324,054	260,958	2,273,382	198,116	596,100	365,613	22,858,755

(주) 사용권자산의 기초자산은 전액 부동산입니다.

한편, 상기 토지, 건물 및 기계장치 중 13,346백만원이 당사의 차입금과 관련하여 금융기관에 담보로 제공되어 있습니다(주석12 참조). 또한, 관계기업 (주)덕성피엔티의 차입금과 관련하여 1,325백만원이 담보로 제공되어 있습니다(주석24 참조).

## 10. 무형자산

당반기 및 전반기 중 무형자산 장부금액의 변동내역은 다음과 같습니다.

(당반기)

(단위 : 천원)

구분	산업재산권	기타무형자산	합계
----	-------	--------	----

기초금액	7,758	27,999	35,757
취득액	-	653,200	653,200
상각비	(1,552)	(26,330)	(27,882)
반기말금액	6,206	654,869	661,075

(전반기)

(단위 : 천원)

구 분	산업재산권	기타의무형자산	합 계
기초금액	10,861	147,905	158,766
취득액	-	30,110	30,110
상각비	(1,552)	(74,493)	(76,045)
반기말금액	9,309	103,522	112,831

## 11. 매입채무 및 기타채무

보고기간말 현재 매입채무 및 기타채무의 내역은 다음과 같습니다(단위 : 천원).

구 분		당반기말	전기말
매입채무		7,276,837	7,489,975
기타채무	미지급비용	279,359	509,083
	미지급금	1,766,042	2,095,473
합 계		9,322,238	10,094,531

## 12. 차입금

(1) 보고기간말 현재 차입금의 구성내역은 다음과 같습니다(단위 : 천원).

구 분	당반기말		전기말	
	유동	비유동	유동	비유동
단기차입금	6,627,281	-	11,369,093	-
장기차입금	1,000,420	19,209,270	1,025,630	13,220,295
합 계	7,627,701	19,209,270	12,394,723	13,220,295

(2) 보고기간말 현재 단기차입금의 내역은 다음과 같습니다(단위 : 천원).

내 역	차입종류	차입처	이자율(%)	당반기말	전기말
원화단기차입금	무역금융	기업은행	4.22	3,500,000	3,206,300
	매입외환(주)	"		53,889	-
	무역금융	신한은행	-	-	5,031,300
	매입외환(주)	"		73,392	131,493
	수출포괄금융	수출입은행	3.87	3,000,000	3,000,000
합 계				6,627,281	11,369,093

(주) 당반기 및 전기 중 매출채권을 양도하면서 당사가 소구의무를 부담함에 따라, 전체 또는 일부

가 제거조건을 충족하지 못하여 담보부 차입으로 회계처리하였습니다(주석 23 참조).

3) 보고기간말 현재 장기차입금의 내역은 다음과 같습니다(단위 : 천원).

내역	차입종류	차입처	이자율(%)	상환방법	최종만기	당반기말	전기말
원화장기차입금	시설자금	기업은행	5.137	원금균등분할	2024.07.26	167,450	234,430
	"	"	2	"	2025.03.15	161,000	207,000
	"	"	4.887	"	2025.04.15	1,168,000	1,460,000
	"	"	5	"	2026.09.28	454,870	524,850
	"	"	4.515	일시상환	2026.01.12	6,000,000	-
	"	신한은행	4.8	원금분할	2023.08.15	12,500	37,500
	"	"		"	2027.12.20	171,000	190,210
	"	"	4.37	일시상환	2025.06.15	5,000,000	5,000,000
	"	"	3.35	원금분할	2032.03.15	201,000	201,000
	"	"	-	"	2029.06.30	108,870	54,435
"	"	3.56	"	2032.12.31	201,000	54,435	
합계						13,645,690	7,909,425
외화장기차입금	시설자금	기업은행	6.077	원금분할	2030.07.28	6,564,000	6,336,500
합계						20,209,690	14,245,925
차감:유동성대체						(1,000,420)	(1,025,630)
잔액						19,209,270	13,220,295

상기 차입금과 관련하여 관련금융기관에 회사의 재고자산 및 유형자산이 담보로 제공되어 있습니다(주석 7 및 9 참조).

### 13. 퇴직급여제도

(1) 보고기간말 현재 확정급여형 퇴직급여제도와 관련하여 당사의 의무로 인하여 발생하는 재무상태표상 구성항목은 다음과 같습니다(단위 : 천원).

구 분	당반기말	전기말
기금이 적립된 제도에서 발생한 확정급여채무의 현재가치	4,770,398	4,549,805
사외적립자산의 공정가치	(4,655,019)	(4,507,532)
확정급여채무에서 발생한 순확정급여부채	115,379	42,273

(2) 당반기 및 전반기의 순확정급여부채(자산)의 변동내용은 다음과 같습니다.

(당반기)

(단위: 천원)

구 분	확정급여채무 현재가치	사외적립자산	합 계
기초금액	4,549,805	(4,507,532)	42,273
당기근무원가	258,384	-	258,384
이자비용(이자수익)	123,563	(122,410)	1,153
소 계	4,931,752	(4,629,942)	301,810
사외적립자산불입액	-	(300,000)	(300,000)
지급액	(161,354)	274,923	113,569
반기말금액	4,770,398	(4,655,019)	115,379

(전반기)

(단위: 천원)

구 분	확정급여채무 현재가치	사외적립자산	합 계
기초금액	4,344,210	(3,877,148)	467,062
당기근무원가	252,976	-	252,976
이자비용(이자수익)	64,363	(56,897)	7,466
소 계	4,661,549	(3,934,045)	727,504
사외적립자산불입액	-	-	-
지급액	(279,012)	101,916	(177,096)
반기말금액	4,382,537	(3,832,129)	550,408

#### 14. 자본금

(1) 보고기간말 현재 자본금의 구성내역은 다음과 같습니다(단위:천원).

구 분	수권주식수	발행주식수	액면가액	당반기말	전기말
보통주	30,000,000주	15,680,000주	500원	7,840,000	7,840,000
우선주(주)	1,392,000주	1,392,000주	500원	696,000	696,000
합 계				8,536,000	8,536,000

(주) 의결권 없는 우선주로서 우선주식에 대한 현금배당시 보통주보다 액면금액 기준으로 1%를 추가배당하여야 하며, 배당을 할 수 없는 경우에는 배당을 하지 아니한다는 결의가 있는 주주총회의 다음 주주총회부터 그 우선주에 대한 배당을 한다는 결의가 있는 주주총회의 종료 시까지 의결권이 있습니다.

(2) 당반기와 전반기 중 자본금의 변동내역은 없습니다.

#### 15. 기타불입자본

(1) 보고기간말 현재 기타불입자본의 구성내역은 다음과 같습니다(단위:천원).

구 분	당반기말	전기말
주식발행초과금	12,751,473	12,751,473
자기주식	(6,885,033)	(4,809,014)
자기주식처분이익	10,534,518	10,534,519
합 계	16,400,958	18,476,978

(2) 당반기 및 전반기 중 자기주식의 변동내역은 다음과 같습니다(단위:주, 천원).

구분	당반기		전반기	
	주식수	금액	주식수	금액
기초	1,089,358	(4,809,014)	494,980	(1,885,085)
취득	416,472	(2,076,019)	-	-
처분	-	-	-	-
기말	1,505,830	(6,885,033)	494,980	(1,885,085)

#### 16. 이익잉여금

(1) 보고기간말 현재 이익잉여금의 구성내역은 다음과 같습니다(단위:천원).

구 분	당반기말	전기말
법정적립금		
이익준비금	2,147,600	2,073,600
임의적립금		

기업합리화적립금	2,855,875	2,855,875
미처분이익잉여금	54,083,163	50,980,430
합 계	59,086,638	55,909,905

(2) 당반기 및 전반기 중 이익잉여금의 변동내역은 다음과 같습니다(단위:천원).

구 분	당반기	전반기
기초금액	55,909,905	51,913,019
반기순이익	3,886,602	3,130,744
배당금 지급	(709,869)	(735,139)
반기말금액	59,086,638	54,308,624

### 17. 기타자본구성요소

(1) 보고기간말 현재 기타자본구성요소의 구성내역은 다음과 같습니다(단위:천원).

구 분	당반기말	전기말
공정가치측정금융자산평가손익	(143,531)	(143,066)
지분법자본변동	88,484	(97,786)
합 계	(55,047)	(240,852)

(2) 당반기 및 전반기 중 공정가치측정금융자산평가손익의 변동내역은 다음과 같습니다(단위:천원).

구 분	당반기	전반기
기초금액	(143,066)	(323,323)
공정가치측정금융자산의 재평가로 인한 순평가차익	(358)	(229)
금융자산의 순평가차익 관련 법인세효과	(107)	50
반기말금액	(143,531)	(323,502)

(3) 당반기 및 전반기 중 지분법자본변동의 변동내역은 다음과 같습니다(단위:천원).

구 분	당반기	전반기
기초금액	(97,786)	218,087
관계기업 및 종속기업의 기타포괄손익 변동으로 인한 당기변동액	186,270	(90,289)
반기말금액	88,484	127,798

### 18. 판매비와 관리비

당반기 및 전반기 중 판매비와 관리비의 내역은 다음과 같습니다(단위:천원).

구 분	당반기		전반기	



	3개월	누적	3개월	누적
급여	590,456	1,190,659	596,298	1,186,634
퇴직급여	82,639	123,737	64,639	106,189
복리후생비	133,947	293,261	138,214	288,069
대손상각비	(297,094)	47,585	25,215	79,068
여비교통비	81,643	174,557	97,183	140,666
통신비	23,183	31,161	24,902	32,491
세금과공과	41,929	69,894	39,524	76,861
임차료	19,105	27,310	6,057	12,555
수선유지비	2,145	9,109	4,469	16,792
보험료	11,121	21,659	11,670	24,194
접대비	36,539	86,940	29,249	65,846
광고선전비	4,901	13,930	11,436	12,217
건본비	95,758	285,177	79,311	137,775
운반비	110,294	213,874	134,953	272,231
소모품비	108,892	245,211	118,220	217,617
차량유지비	13,274	26,681	17,743	34,986
도서인쇄비	665	6,994	1,394	7,094
수수료	309,612	641,730	292,186	540,954
수출부대비	200,002	424,595	249,121	423,749
감가상각비	188,775	380,372	228,025	456,551
사용권자산상각비	81,572	163,865	144,270	288,539
광열용수비	1,532	2,963	2,070	3,770
용역비	28,694	65,594	24,278	49,923
무형자산상각비	25,434	27,881	38,755	76,045
교육훈련비	3,492	5,538	3,225	5,178
전력료	9,264	33,655	8,782	30,232
환경안전보건비	6,644	13,978	3,735	3,735
합 계	1,914,418	4,627,910	2,394,924	4,589,961

19. 금융수익 및 금융비용

19. 금융수익 및 금융비용

(1) 당반기 및 전반기 중 이자수익의 내역은 다음과 같습니다(단위:천원).

구 분	당반기		전반기	
	3개월	누적	3개월	누적
금융기관예치금(주)	354,948	617,313	143,680	279,331

임차보증금(유효이자율)	3,615	7,218	5,442	10,770
합계	358,563	624,531	149,122	290,101

(주) 현금및현금성자산, 단기금융상품 및 장기금융상품이 포함되어 있습니다.

(2) 당반기 및 전반기 중 자산의 범주별로 분석한 금융수익의 내역은 다음과 같습니다(단위:천원).

구 분	당반기		전반기	
	3개월	누적	3개월	누적
상각후원가측정금융자산	358,563	624,531	149,122	290,101
공정가치측정금융자산	151,251	1,194,128	118,023	264,101
합계	509,814	1,818,659	267,145	554,202

(3) 당반기 및 전반기 중 이자비용의 내역은 다음과 같습니다(단위:천원).

구 분	당반기		전반기	
	3개월	누적	3개월	누적
일반차입금 이자	347,920	706,296	119,992	254,532
리스부채	3,360	5,668	2,731	6,152
합계	351,280	711,964	122,723	260,684

(4) 당반기 및 전반기 중 자산의 범주별로 분석한 금융비용의 내역은 다음과 같습니다(단위:천원).

구 분	당반기		전반기	
	3개월	누적	3개월	누적
상각후원가측정금융부채	351,280	711,964	122,723	260,684
공정가치측정금융자산	(6,653)	87,261	901,037	1,639,572
합계	344,627	799,225	1,023,760	1,900,256

## 20. 법인세

(1) 당반기 및 전반기의 법인세비용의 주요 구성내역은 다음과 같습니다(단위:천원).

구 분	당반기	전반기
당기법인세비용		
당기법인세부담액	372,505	880,680
이연법인세비용		
일시적차이의 발생 및 소멸로 인한 금액	316,434	(134,945)
자본에 반영된 법인세	(106)	51
법인세비용	688,833	745,786

(2) 당반기 및 전반기의 회계이익과 법인세비용의 관계는 다음과 같습니다(단위:천원).

구 분	당반기	전반기
법인세비용차감전순이익	4,575,435	3,876,530
적용세율에 따른 법인세비용	956,266	841,837
조정사항		
비과세수익으로 인한 효과	(274,806)	(87,350)
비공제비용으로 인한 효과	65,573	(8,701)
기타	(58,200)	-
소 계	(267,433)	(96,051)
당기손익으로 인식된 법인세비용	688,833	745,786

## 21. 비용의 성격별 분류

당반기 및 전반기 중 발생한 비용의 성격별로 분류한 내역은 다음과 같습니다(단위:천원).

계정과목	당반기	전반기
재고자산의 변동		
제품	(5,758,264)	(3,969,884)
재공품	630,126	1,653,214
사용된 원재료	17,431,598	16,695,952
판매된 상품	18,850,769	28,018,936
종업원급여	4,729,832	4,835,888
연료비, 전력비및용수비	2,336,423	2,179,520
외주가공비및용역비	1,571,625	1,886,504
감가상각비	1,480,028	1,739,612
무형자산상각비	27,881	76,045
소모품비및수선비	765,947	989,839
지급수수료	749,670	765,720
운용리스료	54,492	40,158
광고선전비및판매촉진비	14,010	14,217
운반비및판매부대비	804,261	1,420,365
교통비및차량비	283,913	261,131
대손상각비	47,585	211,942
기타	1,410,852	973,548
합 계	45,430,748	57,792,707

## 22. 주당이익

(1) 당반기 및 전반기의 보통주 기본및희석주당이익의 내역은 다음과 같습니다(단위:천원).

구 분	당반기		전반기	
	3개월	누적	3개월	누적
반기순이익	1,938,023,983	3,886,602,492	602,685,489	3,130,744,308
순손익 중 보통주 해당분	1,756,526,872	3,528,985,239	550,840,807	2,855,067,694
가중평균유통보통주식수	14,134,634주	14,008,971주	14,789,760주	14,789,760주
기본및희석주당이익	124	252	37	193

(2) 당반기 및 전반기의 구형우선주 기본및희석주당이익의 내역은 다음과 같습니다(단위:천원).

구 분	당반기		전반기	
	3개월	누적	3개월	누적
반기순이익	1,938,023,983	3,886,602,492	602,685,489	3,130,744,308
순손익 중 구형우선주 해당분	181,497,111	357,617,253	51,844,682	275,676,614
가중평균유통우선주식수	1,392,000주	1,392,000주	1,392,000주	1,392,000주
기본및희석주당이익	130	257	37	198

1997년 개정 이전의 구 상법에 따라 발행된 우선주로서, 동 우선주는 배당 지급이나 잔여재  
(주) 산 분배시 일반보통주와 지급순위가 동일하여 보통주의 정의를 충족하고 있으므로 이에 대한 기본주당이익을 계산하였습니다.

### 23. 금융상품

#### (1) 자본위험관리

당사는 부채와 자본 잔액의 최적화를 통하여 주주이익을 극대화시키는 동시에 계속기업으로서 지속될 수 있도록 자본을 관리하고 있습니다.

당사는 자본관리지표로 부채비율을 이용하고 있으며 이 비율은 총부채를 총자본으로 나누어 산출하고 있으며 총부채 및 총자본은 재무제표의 금액을 기준으로 계산합니다. 또한 당사는 외부적으로 강제된 자기자본규제의 대상은 아닙니다.

보고기간말 현재 부채비율은 다음과 같습니다(단위:천원).

구 분	당반기말	전기말
부채	38,861,839	37,891,105
자본	83,968,549	82,682,030
부채비율	46.28%	45.83%

(2) 금융자산, 금융부채 및 자본의 각 범주별로 채택한 주요 회계정책 및 방법(인식기준과 측정기준, 그리고 수익과 비용 인식기준을 포함)은 2022년 12월 31일로 종료하는 회계연도에 대한 연차재무제표 작성시 채택한 회계정책과 동일합니다.

(3) 보고기간말 현재 금융자산과 금융부채의 범주별 장부금액은 다음과 같습니다(단위:천원).

금융자산	당반기말			전기말		
	상각후원가측정금 용자산	공정가치측정금융 자산(당기손익)	공정가치측정금융 자산(기타포괄)	상각후원가측정금 용자산	공정가치측정금융 자산(당기손익)	공정가치측정금융 자산(기타포괄)
	현금및현금성자산	4,686,932	-	-	5,049,173	-
단기금융상품	17,594,271	-	-	17,401,097	-	-
공정가치측정금융자산(당기손익)(유동)	-	11,012,303	-	-	11,654,686	-
매출채권및기타채권	18,771,336	-	-	23,530,913	-	-
장기금융상품	5,000	-	-	5,000	-	-
공정가치측정금융자산(기타포괄)	-	-	615,936	-	-	91,903
공정가치측정금융자산(당기손익)	-	17,621,108	-	-	16,880,379	-
기타금융자산	576,082	-	-	968,653	-	-
합 계	41,677,692	28,633,411	615,936	46,954,836	28,535,065	91,903

금융부채	당반기말	전기말
	상각후원가 측정 금융부채	상각후원가 측정 금융부채
매입채무및기타채무	9,322,238	10,094,531

단기차입금	6,627,281	11,369,093
유동성장기차입금	1,000,420	1,025,630
장기차입금	19,209,270	13,220,295
리스부채	405,254	636,622
합 계	36,564,463	36,346,171

한편, 당반기 및 전반기 중 금융자산과 금융부채의 범주별로 분석한 금융수익 및 금융비용은 주석 19 '금융수익 및 금융비용'에 기재되어 있습니다.

#### (4) 금융위험관리

##### 1) 금융위험관리목적

당사는 여러 활동으로 인하여 시장위험, 신용위험 및 유동성 위험과 같은 다양한 금융위험에 노출되어 있습니다. 당사는 금융위험 요인에서 발생할 수 있는 위험을 최소화하는 데 중점을 두고 있습니다.

##### 2) 시장위험

당사의 활동은 주로 환율과 이자율의 변동으로 인한 금융위험에 노출되어 있습니다. 따라서 당사는 외화위험 및 이자율위험을 최소화하는데 중점을 두고 있습니다.

##### 가. 외화위험관리

당사의 외환위험은 주로 인식된 자산과 부채의 환율변동과 관련하여 발생하고 있습니다. 당사의 영업거래 상 외환위험에 대한 회피가 필요하다고 판단되는 경우 직접 해당 외화의 매입 또는 매도를 통해 외환위험을 관리하고 있습니다. 외환위험은 미래예상거래 및 인식된 자산·부채가 기능통화 외의 통화로 표시될 때 발생하고 있습니다.

##### 나. 이자율위험관리

당사는 이자부부채를 통해 자금을 조달하고 있는 상황이기 때문에 이자율위험에 노출되어 있으며, 당사의 경영진은 시장 이자율의 변동으로 인하여 금융상품 공정가치 또는 미래현금 흐름이 변동할 위험을 정기적으로 측정하여 고정이자율 차입금과 변동이자율 차입금의 적절한 균형을 유지하고 있습니다.

한편 당반기말 현재 당사의 이자부 부채의 규모를 고려할때 이자율 변동이 미래현금 흐름에 미치는 영향은 중요하지 아니합니다.

##### 3) 신용위험

전기말과 비교하여 신용위험에 대한 최대 노출정도에 중요한 변동사항은 없습니다.

##### 4) 유동성위험관리

유동성 위험 관리는 충분한 현금 및 시장성 있는 유가증권의 유지, 적절하게 약정된 신용한도금액으로부터의 자금 여력 및 시장포지션을 결제할 수 있는 능력 등을 포함하고 있으며, 주기적인 자금수지의 예측, 조정 등을 통하여 유동성위험을 관리하고 있습니다.

5) 자금조달약정

보고기간말 현재 당사가 체결하고 있는 자금조달약정의 내역은 다음과 같습니다(단위:천원).

구 분		당반기말	전기말
당좌차월약정	사용금액	-	-
	미사용금액	200,000	200,000
	소계	200,000	200,000
차입한도약정	사용금액	26,709,690	15,745,925
	미사용금액	1,725,890	3,206,720
	소계	28,435,580	18,952,645
지급보증약정 (신용장개설)	사용금액	1,766,617	8,865,391
	미사용금액	24,233,383	17,134,609
	소계	26,000,000	26,000,000
구매카드대출약정	사용금액	1,034,784	2,079,964
	미사용금액	2,965,216	1,920,036
	소계	4,000,000	4,000,000
합계		58,635,580	49,152,645

(5) 금융상품의 공정가치

당사는 재무상태표에 공정가치로 측정되는 금융상품에 대하여 공정가치측정에 사용된 투입 변수에 따라 다음과 같은 공정가치 서열체계로 분류하였습니다.

- (수준 1) 동일한 자산이나 부채에 대한 활성시장에서의 (조정되지 않은) 공시가격
- (수준 2) 직접적으로(예: 가격) 또는 간접적으로(예: 가격에서 도출되어) 관측가능한, 자산이나 부채에 대한 투입변수. 단 수준 1에 포함된 공시가격은 제외함
- (수준 3) 관측가능한 시장자료에 기초하지 않은, 자산이나 부채에 대한 투입변수(관측가능하지 않은 투입변수)



가. 다음 표는 최초 인식후 공정가치로 측정되는 금융상품을 공정가치가 시장에서 관측가능한 정도에 따라 수준 1에서 수준 3으로 분류하여 분석한 것입니다(단위:천원).

구 분	당반기말				전기말			
	수준 1	수준 2	수준 3	합 계	수준 1	수준 2	수준 3	합 계
공정가치측정금융자산(당기손익,유동)	-	11,012,303	-	8,889,833	-	11,654,686	-	11,654,686
공정가치측정금융자산(당기손익,비유동)	-	17,621,108	-	19,743,578	-	16,880,379	-	16,880,379
공정가치측정금융자산(기타포괄,비유동)	-	-	615,936	615,936	-	-	91,903	91,903
합 계	-	28,633,411	615,936	29,249,347	-	28,535,065	91,903	28,626,968

당반기 및 전기 중 수준 1과 수준 2 간의 대체는 없습니다.

나. 수준 3 공정가치 측정으로 분류되는 금융자산의 당반기 및 전반기 중 변동내역은 다음과 같습니다(단위:천원).

구 분	전기초	기타포괄손익	전반기말	당기초	대체	기타포괄손익	당반기말
공정가치측정금융자산(기타포괄)							
비상장주식	554,108	(229)	553,879	91,903	524,391	(358)	615,936

#### (6) 금융자산의 양도

당반기말 및 전기말 현재 양도되었으나 지속적으로 관여하는 정도까지만 양도자산을 계속하여 인식하는 양도 금융자산과 그러한 양도자산의 종류별로 양도된 금융자산과 관련 부채의 관계에 대한 이해를 위한 정보는 다음과 같습니다.

(당반기말)

(단위: 천원)

구 분	대여금 및 수취채권
	할인양도된 매출채권
자산의 장부금액	127,281
관련부채의 장부금액	127,281

(전기말)

(단위: 천원)

구 분	대여금 및 수취채권
	할인양도된 매출채권
자산의 장부금액	131,493
관련부채의 장부금액	131,493

24. 특수관계자 거래

(1) 당반기말 현재 당사의 특수관계자 현황은 다음과 같습니다.

구 분	특수관계자의 명칭
종속기업	덕성합성혁유한공사, DUKSUNG VINA CO.,LTD.
관계기업	(주)덕성피엔티
기타 특수관계자	(주)덕성인코

(2) 당사와 특수관계자 사이의 거래 내용은 다음과 같습니다.

1) 당반기 및 전반기 중 특수관계자 거래 내역은 다음과 같습니다.

(당반기) (단위 : 천원)

구 분	회사의 명칭	매출 등			매입 등	
		매출	수수료수익	기타	매입	지급임차료
종속기업	덕성합성혁유한공사	138,659	206,349	2,344	9,128,977	-
종속기업	DUKSUNG VINA CO.,LTD.	-	-	-	-	-
관계기업	(주)덕성피엔티	-	-	-	-	158,985
(합 계)		138,659	206,349	2,344	9,128,977	158,985

(주) 당반기 중 수수료수익과 관련한 원재료 등의 거래금액은 970,228천원입니다.

(전반기) (단위 : 천원)

구 분	회사의 명칭	매출 등		매입 등	
		매출	수수료수익	매입	지급임차료
종속기업	덕성합성혁유한공사	248,443	289,872	12,568,348	-
관계기업	(주)덕성피엔티	-	-	-	157,447
합 계		248,443	289,872	12,568,348	157,447

(주) 전반기 중 수수료수익과 관련한 원재료 등의 거래금액은 2,004,810천원입니다.

2) 보고기간말 현재 채권 · 채무잔액은 다음과 같습니다.

(당반기말) (단위 : 천원)

구 분	회사의 명칭	채권			채무	
		매출채권	미수금	임차보증금	매입채무	기타채무
종속기업	덕성합성혁유한공사	494,347	877,918	-	1,554,307	-
종속기업	DUKSUNG VINA CO.,LTD.	-	-	-	-	-
관계기업	(주)덕성피엔티	-	-	200,000	-	28,427
합계		494,347	877,918	200,000	1,554,307	28,427

(전기말) (단위 : 천원)

구 분	회사의 명칭	채권			채무	
		매출채권	미수금	임차보증금	매입채무	기타채무
종속기업	덕성합성혁유한공사	524,431	3,303,144	-	1,451,831	-

종속기업	DUKSUNG VINA CO.,LTD.	-	-	-	-	-
관계기업	㈜덕성피엔티	-	-	200,000	-	28,542
합계		524,431	3,303,144	200,000	1,451,831	28,542

한편, 보고기간말 현재 특수관계자의 채권에 대해 설정한 총당금은 다음과 같습니다(단위:천원).

구 분	회사의 명칭	당반기말	전기말
종속기업	덕성합성혁유한공사	482,746	712,520
종속기업	DUKSUNG VINA CO.,LTD.	-	-

3) 당반기말 현재 특수관계자에게 제공한 담보의 내역은 다음과 같습니다(단위:천원).

구 분	제공받은 기업	담보제공자산	장부금액	설정금액	제공처	내용
관계기업	㈜덕성피엔티	건물,기계장치	1,325,644	2,400,000	기업은행	차입에대한담보

한편, 덕성합성혁유한공사의 차입금과 관련하여 기업은행에 단기금융상품 900,000천원을 질권설정하고 있습니다.

4) 당반기말 현재 특수관계자에게 제공한 지급보증의 내역은 다음과 같습니다.

제공한 기업	제공받은 기업	지급보증내역	한도금액	지급보증처
당사	덕성합성혁유한공사	신용장개설	CNY 3,000,000	INDUSTRIAL BANK OF CHINA

5) 당반기 및 전반기 중 주요경영진에 대한 보상내역은 다음과 같습니다(단위:천원).

구 분	당반기	전반기
단기종업원급여	206,025	206,025

## 25. 우발채무와 주요 약정사항

당반기말 현재 당사는 서울보증보험(주)로부터 2,611,976천원에 상당하는 이행보증을 제공받고 있습니다.

## 6. 배당에 관한 사항

### 1. 이익배당

- 1) 이익의 배당은 금전과 주식으로 할 수 있다.
- 2) 이익의 배당을 주식으로 하는 경우 회사가 수종의 주식을 발행한 때에는 주주총회의 결의로 그와 다른 종류의 주식으로도 할 수 있다.
- 3) 제1항의 배당은 매 결산기말 현재의 주주명부에 기재된 주주 또는 등록된 질권자에게 지급한다.

### 2. 배당제한사항

- 1) 우선주식에 대하여는 액면금액을 기준으로하여 연 9%이상 50%이내에서 발행시에 이사회가 우선배당율을 정한다.
- 2) 자기주식에 대하여는 배당을 실시하지 않음

### 주요배당지표

구 분	주식의 종류	당기	전기	전전기
		제58기 반기	제57기	제56기
주당액면가액(원)		500	500	500
(연결)당기순이익(백만원)		3,657	2,515	5,923
(별도)당기순이익(백만원)		3,887	5,059	5,361
(연결)주당순이익(원)		237	157	372
현금배당금총액(백만원)		-	710	735
주식배당금총액(백만원)		-	-	-
(연결)현금배당성향(%)		-	28.2	12.4
현금배당수익률(%)	보통주	-	0.9	0.3
	우선주	-	0.8	0.3
주식배당수익률(%)	보통주	-	-	-
	우선주	-	-	-
주당 현금배당금(원)	보통주	-	45	45
	우선주	-	50	50
주당 주식배당(주)	보통주	-	-	-
	우선주	-	-	-

### 주당순이익 계산근거

(단위:원)

내용	제58기 반기	제57기	제56기
손익계산서상 당기순이익	3,656,827,993	2,515,238,853	5,922,938,815
우선주순이익	336,849,336	225,674,272	524,834,190
보통주당기순이익	3,319,978,657	2,289,564,581	5,398,104,625
가중평균 유통 보통주식수	14,008,971	14,571,861	14,509,628

주당순이익	237	157	372
-------	-----	-----	-----

과거 배당 이력

(단위: 회, %)

연속 배당횟수		평균 배당수익률	
분기(중간)배당	결산배당	최근 3년간	최근 5년간
-	36	0.6	0.6

- 당사는 매년 결산배당을 실시하고 있습니다.

- 상기 평균 배당수익률은 보통주 기준 단순평균으로 계산 하였습니다.

기수(연도)	보통주 주당배당금(원)	배당수익률(%)	비고
제57기(2022년)	45	0.9	-
제56기(2021년)	45	0.3	-
제55기(2020년)	45	0.6	-
제54기(2019년)	20	0.7	-
제53기(2018년)	20	0.6	-

## 7. 증권의 발행을 통한 자금조달에 관한 사항

### 7-1. 증권의 발행을 통한 자금조달 실적

[지분증권의 발행 등과 관련된 사항]

증자(감자)현황

(기준일 : 2023년 06월 30일 )

(단위 : 천원, 주)

주식발행 (감소)일자	발행(감소) 형태	발행(감소)한 주식의 내용				비고
		종류	수량	주당 액면가액	주당발행 (감소)가액	
-	-	-	-	-	-	-
-	-	-	-	-	-	-

[채무증권의 발행 등과 관련된 사항]

### 채무증권 발행실적

(기준일 : 2023년 06월 30일 )

(단위 : 천원, %)

발행회사	증권종류	발행방법	발행일자	권면(전자등록)총액	이자율	평가등급 (평가기관)	만기일	상환 여부	주관회사
-	-	-	-	-	-	-	-	-	-
-	-	-	-	-	-	-	-	-	-
합 계	-	-	-	-	-	-	-	-	-

### 기업어음증권 미상환 잔액

(기준일 : 2023년 06월 30일 )

(단위 : 천원)

잔여만기		10일 이하	10일초과 30일이하	30일초과 90일이하	90일초과 180일이하	180일초과 1년이하	1년초과 2년이하	2년초과 3년이하	3년 초과	합 계
미상환 잔액	공모	-	-	-	-	-	-	-	-	-
	사모	-	-	-	-	-	-	-	-	-
	합계	-	-	-	-	-	-	-	-	-

### 단기사채 미상환 잔액

(기준일 : 2023년 06월 30일 )

(단위 : 천원)

잔여만기		10일 이하	10일초과 30일이하	30일초과 90일이하	90일초과 180일이하	180일초과 1년이하	합 계	발행 한도	잔여 한도
미상환 잔액	공모	-	-	-	-	-	-	-	-
	사모	-	-	-	-	-	-	-	-
	합계	-	-	-	-	-	-	-	-

### 회사채 미상환 잔액

(기준일 : 2023년 06월 30일 )

(단위 : 천원)

잔여만기		1년 이하	1년초과 2년이하	2년초과 3년이하	3년초과 4년이하	4년초과 5년이하	5년초과 10년이하	10년초과	합 계
미상환 잔액	공모	-	-	-	-	-	-	-	-
	사모	-	-	-	-	-	-	-	-
	합계	-	-	-	-	-	-	-	-

### 신종자본증권 미상환 잔액

(기준일 : 2023년 06월 30일 )

(단위 : 천원)

잔여만기		1년 이하	1년초과 5년이하	5년초과 10년이하	10년초과 15년이하	15년초과 20년이하	20년초과 30년이하	30년초과	합 계
미상환 잔액	공모	-	-	-	-	-	-	-	-
	사모	-	-	-	-	-	-	-	-
	합계	-	-	-	-	-	-	-	-

### 조건부자본증권 미상환 잔액

(기준일 : 2023년 06월 30일 )

(단위 : 천원)

잔여만기		1년 이하	1년초과 2년이하	2년초과 3년이하	3년초과 4년이하	4년초과 5년이하	5년초과 10년이하	10년초과 20년이하	20년초과 30년이하	30년초과	합 계
미상환 잔액	공모	-	-	-	-	-	-	-	-	-	-
	사모	-	-	-	-	-	-	-	-	-	-
	합계	-	-	-	-	-	-	-	-	-	-

### 7-2. 증권의 발행을 통해 조달된 자금의 사용실적

: 해당사항없음.

## 8. 기타 재무에 관한 사항

### 1. 대손충당금 설정현황

연결회사의 대손충당금 현황은 아래와 같습니다.

#### 1) 최근 3사업연도의 계정과목별 대손충당금 설정내역

최근 3사업연도의 대손충당금 설정내역은 다음과 같습니다.

당사는 매출채권에 대하여 대손충당금을 설정하고 있으며, 당반기말 대손충당금 설정대상 채권총액은 23,579백만원 이고 설정된 대손충당금은 4,910백만원 으로 전기말 대비 34백만원 증가 하였습니다.

(단위 : 백만원 )

구 분	계정과목		채권 총액	대손충당금	대손충당금 설정율(%)
제58기 반기 (2023.1.1~6.30)	장.단기 매출채권	유동	23,579	4,910	20.8
	계		23,579	4,910	20.8
제57기 (2022.1.1~12.31)	장.단기 매출채권	유동	25,977	4,876	18.8
	계		25,977	4,876	18.8
제56기 (2021.1.1~12.31)	장.단기 매출채권	유동	28,630	4,307	15.0
	계		28,630	4,307	15.0

#### 2) 최근 3사업연도의 대손충당금 변동현황

최근 3사업년도 대손충당금 변동현황은 아래와 같습니다. 당기중 대손충당금                    설정

액은 34백만원 증가하였습니다.

(단위 : 백만원)

구 분	제58기 반기 (2023.1.1~6.30)	제57기 (2022.1.1~12.31)	제56기 (2021.1.1~12.31)
1. 기초 대손충당금 잔액합계	4,876	4,307	4,176
2. 순대손처리액(① - ②±③)	-	-	251
① 대손처리액(상각채권액)	-	-	251
② 상각채권회수액	-	-	-
③ 기타증감액	-	-	-
3. 대손상각비 계상(환입)액	34	569	382
4. 기말 대손충당금 잔액합계	4,910	4,876	4,307

3) 매출채권관련 대손충당금 설정방침

당사는 대차대조표일 현재 매출채권잔액에 대하여 다음의 방법으로 각 채권의 회수가능성을 분석하여 적절한 대손충당금을 설정하고 있습니다.

- 21개월초과 미회수채권 : 100%
- 21개월이내 미회수채권 : 79.7%
- 18개월이내 미회수채권 : 57.7%
- 15개월이내 미회수채권 : 37.5%
- 12개월이내 미회수채권 : 23.1%
- 9개월이내 미회수채권 : 14.1%
- 6개월이내 미회수채권 : 7.2%
- 3개월이내 미회수채권 : 1.3%

이상의 기본율에 채권별로 담보등이 있는 경우는 회수가능성을 개별적으로 평가하여 대손율 결정(채권별로 10~50%)

4) 당반기말 현재 경과기간별 매출채권잔액 현황.

(단위 : 백만원)

구 분		6월 이하	6월 초과 1년 이하	1년 초과 3년 이하	3년 초과	계
금 액	일반	17,887	1,016	992	3,684	23,579
	특수관계자	-	-	-	-	-
	계	17,887	1,016	992	3,684	23,579
구성비율(%)		75.86%	4.31%	4.21%	15.62%	100.00%

2. 재고자산의 보유 및 실사내역 등



연결회사의 재고자산 현황은 아래와 같습니다.

(1) 최근 3사업연도의 재고자산의 사업부문별 보유현황

최근 3사업연도의 재고자산의 보유현황은 다음과 같습니다.

당사 재고자산은 제품, 재공품, 상품, 원재료, 미착품으로 이루어져 있고, 당반기말 현재 재고자산 총액은 11,745백만원이며 재고의 판매 등으로 인하여 985백만원 감소 하였습니다.

(단위 :백만원 )

사업부문	계정과목	제58기 반기 (2023.1.1~6.30)	제57기 (2022.1.1~12.31 )	제56기 (2021.1.1~12.31 )	비고
합성피혁, 합성수지	제품	4,580	2,415	4,807	
	재공품	1,901	4,685	4,508	
	상품	1,133	1,314	1,206	
	원재료	3,128	3,528	4,010	
	미착품	1,002	786	296	
	소 계	11,744	12,728	14,827	
기타	제품	-	-	-	
	재공품	-	-	-	
	상품	-	-	-	
	원재료	1	1	3	
	미착품	-	-	-	
	합 계	1	1	3	
합계	제품	4,580	2,415	4,807	
	재공품	1,901	4,685	4,508	
	상품	1,133	1,314	1,206	
	원재료	3,129	3,529	4,013	
	미착품	1,002	786	296	
	합 계	11,745	12,729	14,830	
총자산대비 재고자산 구성비율(%) [재고자산합계÷기말자산총계×100]		10.8	10.2	11.8	
재고자산회전율(회수) [연환산 매출원가÷{(기초재고+기말재고) }÷2]		7.1회	8.3회	6.4회	

(2) 재고자산의 실사내역 등

- 실사일자 : 2023. 06. 30 ~ 2023. 06. 30.
- 재고실사시 입회자 : 당사 각 사업장 자재관리부서에서 재고실사를 하였으며 당사의 본점 업무총괄부 직원이 각 사업장에 파견되어 입회 하였음.
- 외부감사인 입회여부 : 외부감사인이 실사 입회하지 않았음.
- 실사일과 대차대조표요일 사이의 차이확인 : 입고분에 대하여는 거래선에서

발행한 거래명세표를, 공정 투입분에 대하여는 작업일보를 제시받아 차이에 대한 소명을 하였음.

(3) 기타사항 : 당반기말 현재 장부금액 14,616백만원의 재고자산이 은행차입금에 대한 담보로 제공되어 있습니다.

(4) 장기체화재고현황

(단위:백만원)

계정과목	취득원가	보유금액	당기평가손실	기말잔액	비고
제품	4,641	4,641	(61)	4,580	-
재공품	2,065	2,065	(164)	1,901	-
상품	1,150	1,150	(17)	1,133	-
원재료	4,207	4,207	(1,078)	3,129	-
미착품	1,002	1,002	-	1,002	-
계	13,065	13,065	(1,320)	11,745	-

## IV. 이사의 경영진단 및 분석의견

당사는 기업공시서식 작성기준에 따라 분,반기보고서에 본 항목을 기재하지 않습니다.

## V. 회계감사인의 감사의견 등

### 1. 외부감사에 관한 사항

1. 회계감사인의 명칭 및 감사의견(검토의견 포함한다. 이하 이 조에서 같다)을 다음의 표에 따라 기재한다.

사업연도	감사인	감사의견	강조사항 등	핵심감사사항
제58기 반기(당기)	한올회계법인	-	-	-
제57기(전기)	삼덕회계법인	적정	해당없음	매출채권 손실충당금 인식 특수관계자 및 연결회사 내 거래의 발생사실과 표시
제56기(전전기)	삼덕회계법인	적정	해당없음	특수관계자 거래의 발생사실과 표시

\* 회계감사인의 변경

- 변경회계법인 : 한올회계법인
- 변경사유 : 주기적지정제도에 의한 회계감사인 변경.

2. 감사용역 체결현황은 다음의 표에 따라 기재한다.

사업연도	감사인	내 용	감사계약내역		실제수행내역	
			보수	시간	보수	시간
제58기 반기(당기)	한올회계법인	반기재무제표검토,기말감사,연결감사,내부회계관리제도감사	200,000,000	1,600	50,000,000	624
제57기(전기)	삼덕회계법인	반기재무제표검토,기말감사,연결감사,내부회계관리제도감사	126,000,000	1,330	126,000,000	1,337
제56기(전전기)	삼덕회계법인	반기재무제표검토,기말감사,연결감사	85,000,000	990	85,000,000	1,088

3. 회계감사인과의 비감사용역 계약체결 현황은 다음의 표에 따라 기재한다.

사업연도	계약체결일	용역내용	용역수행기간	용역보수	비고
제58기 반기(당기)	-	-	-	-	-
	-	-	-	-	-
제57기(전기)	-	-	-	-	-
	-	-	-	-	-
제56기(전전기)	-	-	-	-	-
	-	-	-	-	-

4. 재무제표 중 이해관계자의 판단에 상당한 영향을 미칠 수 있는 사항에 대해 내부감사기구 가 회계감사인과 논의한 결과를 다음의 표에 따라 기재한다.

구분	일자	참석자	방식	주요 논의 내용
1	-	-	-	-
2	-	-	-	-
3	-	-	-	-

## 2. 내부통제에 관한 사항

### 1. 종속기업 감사의견

최근 3개 사업연도 중 회계감사인으로부터 적정 이외의 감사의견을 받은 종속기업은 없습니다.

### 2. 내부회계관리제도

- 회계감사인의 내부회계관리제도에 대한 감사의견

사업연도	회계감사인	감 사 의 견
제57기	삼덕회계법인	<p>우리는 2022년 12월 31일 현재 「내부회계관리제도 설계 및 운영 개념체계」에 근거한 주식회사 덕성(이하 "회사")의 내부회계관리제도를 감사하였습니다.</p> <p>우리의 의견으로는 회사의 내부회계관리제도는 2022년 12월 31일 현재 「내부회계관리제도 설계 및 운영 개념체계」에 따라 중요성의 관점에서 효과적으로 설계 및 운영되고 있습니다.</p> <p>우리는 또한 대한민국의 회계감사기준에 따라 회사의 2022년 12월 31일 현재의 재무상태표, 동일로 종료되는 보고기간의 포괄손익계산서, 자본변동표, 현금흐름표 그리고 유의적인 회계정책의 요약을 포함한 재무제표의 주석을 감사하였으며, 2023년 3월 17일자 감사보고서에서 적정의견을 표명하였습니다.</p>

## VI. 이사회 등 회사의 기관에 관한 사항

### 1. 이사회에 관한 사항

#### 1) 이사회 구성 개요

- 보고서 작성 기준일 현재 당사의 이사회는 상근이사 3명, 사외이사 3명으로 구성되어 있습니다.
- 이사회내 별도의 위원회는 감사위원회가 설치되어 있습니다.

#### 2) 사외이사 및 그 변동현황

(단위 : 명)

이사의 수	사외이사 수	사외이사 변동현황		
		선임	해임	중도퇴임
6	3	1	-	-

#### 3) 중요의결사항 등

회차	개최일자	의안내용	가결여부	사내이사			사외이사		
				이봉근 (출석률100%)	김성진 (출석률100%)	이민중 (출석률100%)	송호성 (출석률90%)	김원일 (출석률-%)	우덕현 (출석률50%)
1	2023.02.16	1. 예금담보 제공의 건 - 담보제공처 : 덕성(광주)합성혁유한공사 - 담보금액 : 900,000,000원 2. 내부회계관리제도 운영실태보고/평가보고 3. 정기주주총회 개최의 건 - 개최일 : 2023.03.27 4. 배당 결의 건 - 보통주 45원 우선주 50원 5. 제57기 결산재무제표 확정 의 건 6. 제57기 정기주주총회 전자투표 채택의 건	가결	참석(찬성)	참석(찬성)	참석(찬성)	참석(찬성)	불참	참석(찬성)
2	2023.03.27	1. 자기주식취득 신탁계약 연장 - 신탁계약금액 : 5,000,000,000원 - 체결연장기관 : 삼성증권(주) 2. 대표이사 선임의 건(임기만료 재선임) - 대표이사 김성진	가결	참석(찬성)	참석(찬성)	참석(찬성)	참석(찬성)	불참	불참

#### 4) 이사의 독립성

당사는 이사 선출에 대한 별도의 독립성기준을 운영하지는 않고 있고, 법령에 따라 주주총

회 통지시 이사후보자에 대한 내용을 공지하고 주주총회 결의에 의하여 선임하고 있으며, 선임된 이사의 현황은 다음과 같습니다.

구분	성명	추천인	약력	회사와의 거래내역	소유주식수 (보통주)	최대주주와의 관계
사내이사	이봉근	이사회	(주)덕성 대표이사	없음	2,044,353주	본인
사내이사	김성진	이사회	(주)덕성 대표이사	없음	-	관계없음
사내이사	이민중	이사회	(주)덕성 전무이사	없음	680,471주	친인척
사외이사	송호성	이사회	한길회계법인 공인회계사	없음	-	관계없음
사외이사	김원일	이사회	법무법인효원 변호사	없음	-	관계없음
사외이사	우덕현	이사회	KOTITI 시험연구원 전문위원	없음	-	관계없음

- 감사위원회 위원인 이사의 임기, 연임

성명	임기	연임여부	연임횟수	타회사 겸직 현황
송호성	2021.3.29 ~ 2024.3.29	연임	1	-
김원일	2022.3.28 ~ 2025.3.28	연임	1	-
우덕현	2023.3.27 ~ 2026.3.27	연임	1	-

사외이사 교육 미실시 내역

사외이사 교육 실시여부	사외이사 교육 미실시 사유
미실시	-

## 2. 감사제도에 관한 사항

감사위원 현황

성명	사외이사 여부	경력	회계·재무전문가 관련		
			해당 여부	전문가 유형	관련 경력
송호성	예	성신회계법인 회계사(1997~2018) 한길회계법인 회계사(2019~현재)	예	공인회계사	-산동회계법인:1982~1998 -성신헌동회계사무소 :1988~1997 -성신회계법인:1997~2018 -한길회계법인:2019~현재
김원일	예	법무법인 효원 변호사(2001~현재)	-	-	-

우덕현	예	만도(주) 전무 (2011~2016) 덕양산업(주) 전무(2016~2019) (주)파라텍 연구위원(2019~2021) KOTITI 시험연구원 전문위원(2021~현재)	-	-	-
-----	---	---	---	---	---

## 2) 감사위원선임 및 구성방법 등

### (1) 감사위원의 선임

- 감사위원은 3인이상의 이사로 구성한다.
- 위원 3분의 2 이상은 사외이사이어야 하고, 사외이사 아닌 위원은 상법 제542조의10 제2항의 요건을 갖추어야 한다.

### (2) 감사위원회 위원의 독립성과 관련한 내용은 다음과 같습니다.

선출기준의 주요내용	선출기준의 충족여부	관련 법령 등
- 3명 이상의 이사로 구성	충족(3명)	상법 제415조의2 제2항
- 사외이사가 위원의 3분의2 이상	충족(전원 사외이사)	
- 위원 중 1명 이상은 회계 또는 재무 전문가	충족(송호성, 공인회계사)	상법 제542조의11 제2항
- 감사위원회의 대표는 사외이사	충족(전원 사외이사)	
- 그밖의 결격요건(최대주주의 특수관계자 등)	충족(해당사항없음)	상법 제542조의11 제3항

## 3) 감사위원회의 주요활동

위원회명	구성원	활동내역		
		개최일자	의안내용	가결여부
감사위원회	송호성(위원장) 우덕현	2023.02.16	- 내부회계관리제도 운영실태보고 - 내부회계관리제도 운영실태 평가보고	보고

## 감사위원회 교육 미실시 내역

감사위원회 교육 실시여부	감사위원회 교육 미실시 사유
미실시	-

## 감사위원회 지원조직 현황

부서(팀)명	직원수(명)	직위(근속연수)	주요 활동내역
재경팀	2	팀장(33년) 수석(16년)	회사 경영활동에 및 주주총회, 이사회 등 경영전반에 관한 감사업무 지원



준법지원인 지원조직

- 보고서 작성일 현재 준법지원인 지원조직이 없습니다

### 3. 주주총회 등에 관한 사항

투표제도 현황

(기준일 : 2023년 06월 30일 )

투표제도 종류	집중투표제	서면투표제	전자투표제
도입여부	배제	미도입	도입
실시여부	-	-	제57기 정기주주총회 - 2023. 3. 27.

\* 제57기 정기주주총회 전자투표제 도입 : 2023년 3월 27일

\* 의결권대리행사권유 실시

- 위임방법 : 직접교부, 전자위임장, 우편, FAX

1) 전자투표 행사절차

- 전자투표·전자위임장권유관리시스템 인터넷, 모바일 주소

: 「<https://vote.samsungpop.com>」

- 시스템에 인증을 통해 주주본인을 확인 후 의안별 의결권 행사 또는 전자위임장 수여

2) 소수주주권의 행사여부

- 해당사항이 없습니다.

3) 경영권 경쟁

- 해당사항이 없습니다

의결권 현황

(기준일 : 2023년 06월 30일 )

(단위 : 주)

구 분	주식의 종류	주식수	비고
발행주식총수(A)	보통주	15,680,000	-
	우선주	1,392,000	-
의결권없는 주식수(B)	보통주	30,930	-
	우선주	1,392,000	-
정관에 의하여 의결권 행사가 배제된 주식수(C)	보통주	-	-
	우선주	-	-
기타 법률에 의하여	보통주	1,901,090	자사주펀드(한투증권) : 395,260

의결권 행사가 제한된 주식수(D)			자기주식(법인계좌) : 494,980 자사주신탁(삼성증권) : 1,010,850
	우선주	-	-
의결권이 부활된 주식수(E)	보통주	-	-
	우선주	-	-
의결권을 행사할 수 있는 주식수 (F = A - B - C - D + E)	보통주	13,747,980	-
	우선주	-	-

## VII. 주주에 관한 사항

### 최대주주 및 특수관계인의 주식소유 현황

(기준일 : 2023년 06월 30일 )

(단위 : 주, %)

성명	관계	주식의 종류	소유주식수 및 지분율				비고
			기 초		기 말		
			주식수	지분율	주식수	지분율	
이봉근	본인	보통주	2,044,353	13.04	2,044,353	13.04	-
이민중	이사	보통주	680,471	4.34	680,471	4.34	-
이제중	친인척	보통주	361,470	2.31	311,470	1.99	-
(주)덕성피엔티	계열사	보통주	30,930	0.20	30,930	0.20	-
계		보통주	3,117,224	19.88	3,067,224	19.56	-
		우선주	0	0	0	0	-
		계	3,117,224	18.26	3,067,224	17.97	-

### 최대주주의 주요경력 및 개요

최대주주의 경력(대표이사 이봉근)

- 학력 : 서울대학교 자연과학대학 동물학과  
서울대학교 대학원 이학석사  
텍사스대학교 오스틴교 대학원 생물과학 박사
- 주요직무 및 직위명  
2009. 03. 20 ~ 현재 : (주)덕성 대표이사
- 겸직 현황  
2007. 03. 30 ~ 현재 : (주)덕성피엔티 대표이사  
2012. 07. 30 ~ 현재 : 다나테인(주) 이사

### 최대주주의 최대주주(법인 또는 단체)의 개요

-

### 최대주주 변동내역

(기준일 : 2023년 06월 30일 )

(단위 : 주, %)

변동일	최대주주명	소유주식수	지분율	변동원인	비고
2021년 06월 10일	이봉근 외4	3,310,391	21.11	특수관계자 일부매도	-
2022년 03월 15일	이봉근 외4	3,275,891	20.89	특수관계자 일부매도	-

2022년 04월 25일	이봉근 외3	3,158,224	20.14	특별관계해소	-
2022년 05월 02일	이봉근 외3	3,148,224	20.08	특수관계자 일부매도	-
2022년 06월 27일	이봉근 외3	3,137,224	20.01	특수관계자 일부매도	-
2022년 11월 01일	이봉근 외3	3,117,224	19.88	특수관계자 일부매도	-
2023년 01월 17일	이봉근 외3	3,067,224	19.56	특수관계자 일부매도	-

### 주식 소유현황

(기준일 : 2023년 06월 30일 )

(단위 : 주)

구분	주주명	소유주식수	지분율(%)	비고
5% 이상 주주	이봉근	2,044,353	13.04	-
	-	-	-	-
우리사주조합		6,380	0.04	-

### 소액주주현황

(기준일 : 2022년 12월 31일 )

(단위 : 주)

구분	주주			소유주식			비고
	소액 주주수	전체 주주수	비율 (%)	소액 주식수	총발행 주식수	비율 (%)	
소액주주	28,145	28,155	99.96	10,622,735	15,680,000	67.75	-

### 주식 분포현황

2022년 12월 31일 현재

구분	주주수	비율(%)	주식수	비율(%)	비고
최대주주등	4	0.01	3,117,224	19.88	-
주요주주	0	0	0	0	-
일반주주 합계	28,151	99.99	12,562,776	80.12	-
소액주주계	28,145	99.96	10,622,735	67.75	-
(법인)	86	0.31	515,397	3.29	-
(일반)	28,059	99.66	10,107,338	64.46	-
기타주주 계	6	0.02	1,940,041	12.37	-
(법인)	6	0.02	1,940,041	12.37	-
(일반)	0	0	0	0	-
합계	28,155	10.00	15,680,000	100.00	-

주식사무

정관상 신주인수권의 내용	<p>① 이 회사가 이사회 결의로 신주를 발행하는 경우 다음 각 호의 방식에 의한다.</p> <p>1. 주주에게 그가 가진 주식 수에 따라서 신주를 배정하기 위하여 신주인수의 청약을 할 기회를 부여하는 방식</p> <p>2. 발행주식총수의 100분의 50을 초과하지 않는 범위 내에서 신기술의 도입, 재무구조의 개선 등 회사의 경영상 목적을 달성하기 위하여 필요한 경우 제1호 외의 방법으로 특정한자(이 회사의 주주를 포함한다)에게 신주를 배정하기 위하여 신주인수의 청약을 할 기회를 부여하는 방식</p> <p>3. 발행주식총수의 100분의 50을 초과하지 않는 범위 내에서 제1호 외의 방법으로 불특정 다수인(이 회사의 주주를 포함한다)에게 신주인수의 청약을 할 기회를 부여하고 이에 따라 청약을 한 자에 대하여 신주를 배정하는 방식</p> <p>② 제1항 제3호의 방식으로 신주를 배정하는 경우에는 이사회 결의로 다음 각 호의 어느 하나에 해당하는 방식으로 신주를 배정하여야 한다.</p> <p>1. 신주인수의 청약을 할 기회를 부여하는 자의 유형을 분류하지 아니하고 불특정 다수의 청약자에게 신주를 배정하는 방식</p> <p>2. 관계 법령에 따라 우리사주조합원에 대하여 신주를 배정하고 청약되지 아니한 주식까지 포함하여 불특정 다수인에게 신주인수의 청약을 할 기회를 부여하는 방식</p> <p>3. 주주에 대하여 우선적으로 신주인수의 청약을 할 수 있는 기회를 부여하고 청약되지 아니한 주식에 있는 경우 이를 불특정 다수인에게 신주를 배정 받을 기회를 부여하는 방식</p> <p>4. 투자매매업자 또는 투자중개업자가 인수인 또는 주선인으로서 마련한 수요예측 등 관계 법규에서 정하는 합리적인 기준에 따라 특정한 유형의 자에게 신주인수의 청약을 할 수 있는 기회를 부여하는 방식</p> <p>③ 제1항 제2호 및 제3호에 따라 신주를 배정하는 경우 상법 제416조제1호, 제2호, 제2호의2, 제3호 및 제4호에서 정하는 사항을 그 납입기일의 2주 전까지 주주에게 통지하거나 공고하여야 한다.</p> <p>다만, 자본시장과 금융투자업에 관한 법률 제165조의9에 따라 주요사항보고서를 금융위원회 및 거래소에 공시함으로써 그 통지 및 공고를 갈음할 수 있다</p> <p>④ 제1항 각호의 어느 하나의 방식에 의해 신주를 발행할 경우에는 발행할 주식의 종류와 수 및 발행가격 등은 이사회 결의로 정한다</p> <p>⑤ 회사는 신주를 배정하는 경우 그 기일까지 신주인수의 청약을 하지 아니하거나 그 가액을 납입하지 아니한 주식 발생하는 경우에 그 처리방법은 발행가액의 적정성 등 관련 법령에서 정하는 바에 따라 이사회 결의로 정한다</p> <p>⑥ 회사는 신주를 배정하면서 발생하는 단주에 대한 처리방법은 이사회 결의로 정한다.</p> <p>⑦ 회사는 제1항 제1호에 따라 신주를 배정하는 경우에는 주주에게 신주인수권증서를 발행하여야 한다.</p>		
결산일	12월 31일	정기주주총회	3월중
주주명부폐쇄시기	-		

주권의 종류	「주식·사채등의전자등록에관한법률」에따라주권및신주인수권증서에 표시 되어야할 권리가 의무적으로 전자등록됨에 따라‘주권의종류’를기재하지 않음
명의개서대리인	한국예탁결제원
주주의 특전	없음
공고방법	공고는 회사의 인터넷 홈페이지 ( <a href="https://www.duksung21.com">https://www.duksung21.com</a> )에 게재한다. 다만, 전산장애 또는 그 밖의 부득이한 사유로 회사의 인터넷 홈페이지에 공고를 할 수 없을 때에는 서울특별시에서 발행되는 일간 매일경제신문에 게재한다.

주가 및 주식거래 실적  
(국내증권시장)

(단위 :원,주)

종 류		2023.1월	2023.2월	2023.3월	2023.4월	2023.5월	2023.6월
보통주	최 고	5,600	5,610	5,320	5,200	4,805	4,725
	최 저	4,810	5,020	4,835	4,420	4,485	4,360
월간거래량		1,948,227	1,650,043	1,583,335	1,601,496	1,125,393	872,561
우선주	최 고	6,650	7,550	6,350	6,390	6,120	6,600
	최 저	5,700	6,230	5,510	5,700	5,540	5,410
월간거래량		324,135	895,239	190,281	217,124	170,887	222,037

## VIII. 임원 및 직원 등에 관한 사항

### 1. 임원 및 직원 등의 현황

#### 임원 현황

(기준일 : 2023년 06월 30일 )

(단위 : 주)

성명	성별	출생년월	직위	등기임원 여부	상근 여부	담당 업무	주요경력	소유주식수		최대주주와의 관계	재직기간	임기 만료일
								의결권 있는 주식	의결권 없는 주식			
이봉근	남	1959년 09월	대표이사	사내이사	상근	회장	- 서울대학교 자연과학대학 동물학과 - 서울대학교 대학원 이학석사 - 텍사스대학교 오스틴교 대학원 생물과학 박사 - (주)덕성 대표이사(2009.03~현재)	2,044,353	-	본인	1991.5.31 ~	2024년 03월 29일
강성진	남	1964년 09월	대표이사	사내이사	상근	전무	- 울산대학교 화학과 - (주)덕성 상무이사(2014.03~2020.05) - (주)덕성 전무이사(2020.06~2022.01) - (주)덕성 대표이사(2022.01~현재)	-	-	관계없음	1990.12.21 ~	2026년 03월 27일
이민중	남	1961년 11월	전무이사	사내이사	상근	관리	- 고려대 경영대학원 - (주)덕성 상무이사(2002.03~2022.01) - (주)덕성 전무이사(2022.01~현재)	680,471	-	친인척	1992.6.24 ~	2026년 03월 27일
송호성	남	1959년 10월	사외이사	사외이사	비상근	사외이사	- 연세대학교 경영학과 - 연세대학교 경영대학원 석사 - 성신회계법인 회계사(1997~2018) - 한길회계법인 회계사(2019~현재)	-	-	관계없음	2018.3.26 ~	2024년 03월 29일
김원일	남	1961년 04월	사외이사	사외이사	비상근	사외이사	- 서울대학교 법과대학 법학과 - 법무법인 효원 변호사(2001.10~현재)	-	-	관계없음	2019.3.25 ~	2025년 03월 28일
우덕현	남	1959년 08월	사외이사	사외이사	비상근	사외이사	- 한양대학교 기계공학과 - 한양대학교 대학원 기계공학과 석사 - 캘리포니아대 데이비스 대학원 기계공학과 박사 - 만도(주) 전무 (2011~2016) - 덕양산업(주) 전무(2016~2019) - (주)파라텍 연구위원(2019~2021) - KOTITI 시험연구원 전문위원(2021~현재)	-	-	관계없음	2020.3.23 ~	2026년 03월 27일

#### 미등기임원 현황

(기준일 : 2023년 6월 30일 )

(단위 : 주)

성명	성별	출생년월	직위	상근 여부	담당 업무	주요경력	소유주식수	
							의결권 있는 주식	의결권 없는 주식
이재용	남	1963년 3월	상무	상근	기획조정	업무총괄 이사	6,959	-
김종대	남	1967년 7월	상무	상근	인천공장장	생산2부 부장	-	-
한기섭	남	1964년 12월	이사	상근	기술영업	재료사업부장	-	-

이원규	남	1968년 1월	이사	상근	연구개발	덕성 중앙기술연구소 소장	-	-
-----	---	----------	----	----	------	---------------	---	---

### 타회사 임원 겸임 현황

성명	회사명	직책	비고
이봉근	(주)덕성피엔티	대표이사	비상장
	다나테인(주)	이사	비상장
이재용	(주)덕성피엔티	이사	비상장
	다나테인(주)	감사	비상장
이민종	DUKSUNG(G.Z)CO.,LTD.	동사장	비상장(중국)

### 직원 등 현황

(기준일 : 2023년 06월 30일 )

(단위 : 천원)

직원								소속 외 근로자			비고		
사업부문	성별	직원 수					평균 근속연수	연간급여 총액	1인평균 급여액	남		여	계
		기간의 정함이 없는 근로자		기간제 근로자		합계							
		전체	(단시간 근로자)	전체	(단시간 근로자)								
합성피혁 (합성수지)	남	129	-	17	-	146	16.0년	3,021,935	20,698	3	1	4	-
"	여	18	-	-	-	18	9.4년	252,735	14,041				-
합계		147	-	17	-	164	15.3년	3,274,670	19,967				-

### 미등기임원 보수 현황

(기준일 : 2023년 06월 30일 )

(단위 : 천원)

구분	인원수	연간급여 총액	1인평균 급여액	비고
미등기임원	4	151,546	37,886	-

## 2. 임원의 보수 등

<이사·감사 전체의 보수현황>

### 1. 주주총회 승인금액

(단위 : 천원)

구분	인원수	주주총회 승인금액	비고
----	-----	-----------	----



이사보수 한도액	6	1,500,000	-
----------	---	-----------	---

## 2. 보수지급금액

### 2-1. 이사·감사 전체

(단위 : 천원)

인원수	보수총액	1인당 평균보수액	비고
6	206,025	34,337	-

### 2-2. 유형별

(단위 : 천원)

구분	인원수	보수총액	1인당 평균보수액	비고
등기이사 (사외이사, 감사위원회 위원 제외)	3	188,025	62,675	-
사외이사 (감사위원회 위원 제외)	-	-	-	-
감사위원회 위원	3	18,000	6,000	-
감사	-	-	-	-

<보수지급금액 5억원 이상인 이사·감사의 개인별 보수현황>

### 1. 개인별 보수지급금액

(단위 : 천원)

이름	직위	보수총액	보수총액에 포함되지 않는 보수
-	-	-	-
-	-	-	-

### 2. 산정기준 및 방법

(단위 : 천원)

이름	보수의 종류		총액	산정기준 및 방법
-	근로소득	급여	-	-
		상여	-	-
		주식매수선택권 행사이익	-	-
		기타 근로소득	-	-
	퇴직소득		-	-

	기타소득	-	-
--	------	---	---

<보수지급금액 5억원 이상 중 상위 5명의 개인별 보수현황>

1. 개인별 보수지급금액

(단위 : 천원)

이름	직위	보수총액	보수총액에 포함되지 않는 보수
-	-	-	-
-	-	-	-

2. 산정기준 및 방법

(단위 : 천원)

이름	보수의 종류		총액	산정기준 및 방법
-	근로소득	급여	-	-
		상여	-	-
		주식매수선택권 행사이익	-	-
		기타 근로소득	-	-
	퇴직소득		-	-
	기타소득		-	-

## IX. 계열회사 등에 관한 사항

계열회사 현황(요약)

(기준일 : 2023년 06월 30일 )

(단위 : 사)

기업집단의 명칭	계열회사의 수		
	상장	비상장	계
-	-	3	3

※상세 현황은 '상세표-2. 계열회사 현황(상세)' 참조

타법인출자 현황(요약)

(기준일 : 2023년 06월 30일 )

(단위 : 백만원)

출자 목적	출자회사수			총 출자금액			
	상장	비상장	계	기초 장부 가액	증가(감소)		기말 장부 가액
					취득 (처분)	평가 손익	
경영참여	-	3	3	8,753	-	1,237	9,990
일반투자	-	2	2	614	-	-	614
단순투자	-	-	-	-	-	-	-
계	-	5	5	9,367	-	1,237	10,604

※상세 현황은 '상세표-3. 타법인출자 현황(상세)' 참조

## X. 대주주 등과의 거래내용

### 1. 특수관계자 거래

(1) 당반기말 현재 당사의 특수관계자 현황은 다음과 같습니다.

구 분	특수관계자의 명칭
종속기업	DUKSUNG(G.Z)CO.,LTD. DUKSUNG VINA CO.,LTD.
관계기업	(주)덕성피엔티
기타 관계자	(주)덕성인코

(2) 당사와 특수관계자 사이의 거래 내용은 다음과 같습니다.

1) 당반기 및 전반기 중 특수관계자 거래 내역은 다음과 같습니다.

(당반기)

(단위 : 천원)

구 분	회사의 명칭	매출 등			매입 등	
		매출	수수료수익(주)	기타	매입	지급임차료
종속기업	DUKSUNG(G.Z)CO.,LTD.	138,659	206,349	2,344	9,128,977	-
종속기업	DUKSUNG(G.Z)CO.,LTD.	-	-	-	-	-
관계기업	(주)덕성피엔티	-	-	-	-	158,985
합 계		138,659	206,349	2,344	9,128,977	158,985

(주) 당기 중 수수료수익과 관련한 원재료 등의 거래금액은 970,228천원입니다.

(전반기)

(단위 : 천원)

구 분	회사의 명칭	매출 등		매입 등	
		매출	수수료수익(주)	매입	지급임차료
종속기업	DUKSUNG(G.Z)CO.,LTD.	248,443	289,872	12,568,348	-
관계기업	(주)덕성피엔티	-	-	-	157,447
합 계		248,443	289,872	12,568,348	157,447

(주) 전반기 중 수수료수익과 관련한 원재료 등의 거래금액은 2,004,810천원입니다.

한편, 당기 및 전기 중 특수관계자에 대한 대여거래내역 및 특수관계자로부터의 차입거래내역은 없습니다.

2) 당반기말 및 전기말 현재 채권·채무잔액은 다음과 같습니다.

(당반기말)

(단위 : 천원)

구 분	회사의 명칭	채권			채무	
		매출채권	미수금	임차보증금	매입채무	미지급금 등
종속기업	DUKSUNG(G.Z)CO.,LTD	494,347	877,918	-	1,554,307	-
종속기업	DUKSUNG VINA CO.,LTD.	-	-	-	-	-
관계기업	(주)덕성피엔티	-	-	200,000	-	28,427
합계		494,347	877,918	200,000	1,554,307	28,427

(전기말)

(단위 : 천원)

구 분	회사의 명칭	채권			채무	
		매출채권	미수금	임차보증금	매입채무	미지급금 등
종속기업	DUKSUNG(G.Z)CO.,LTD	524,431	3,303,144	-	1,451,831	-
종속기업	DUKSUNG VINA CO.,LTD.	-	-	-	-	-
관계기업	(주)덕성피엔티	-	-	200,000	-	28,542
합계		524,431	3,303,144	200,000	1,451,831	28,542

당반기말 및 전기말 현재 임원에 대한 대여금의 잔액은 200,000천원, 380,000천원입니다.

한편, 당반기말 및 전기말 현재 특수관계자의 채권에 대해 설정한 충당금은 다음과 같습니다.

(단위 : 천원)

구 분	회사의 명칭	당반기말	전기말
종속기업	DUKSUNG(G.Z)CO.,LTD.	482,746	712,520
종속기업	DUKSUNG VINA CO.,LTD.	-	-

3) 당반기말 현재 특수관계자에게 제공한 담보의 내역은 다음과 같습니다.

(단위 : 천원)

구 분	제공받은 기업	담보제공자산	장부금액	설정금액	제공처	내용
관계기업	(주)덕성피엔티	건물,기계장치	1,325,644	2,400,000	기업은행	차입에대한담보

한편, DUKSUNG(G.Z)CO.,LTD. 차입금과 관련하여 기업은행에 단기금융상품 900,000천원을 질권설정하고 있습니다.

4) 당반기말 현재 특수관계자에게 제공한 지급보증의 내역은 다음과 같습니다.

(단위 : 외화 각 1단위)

제공한 기업	제공받은 기업	지급보증내역	한도금액	지급보증처
당사	DUKSUNG(G.Z)CO.,LTD.	신용장개설	CNY3,000,000	INDUSTRIAL BANK OF CHINA

# XI. 그 밖에 투자자 보호를 위하여 필요한 사항

## 1. 공시내용 진행 및 변경사항

### 1) 공시진행 및 변경사항

순번	신고일자	제목	신고내용	신고사항의 진행상황
1	2022.09.30	자기주식취득 신탁계약 체결 결정 - 체결기관 : (주)삼성증권 - 기간 : 2022.09.30~2023.03.31	5,000백만원 자기주식취득 신탁계약체결	1. 2023.03.31 : 자기주식취득신탁계약연장 - 연장기간 : 2023.03.31~2023.09.30 2. 보고서기준일(2023.06.30)현재 - 신탁취득 1,010,850주 5,000백만원 : 취득완료함.

### 2) 주주총회 요약

주총일자	안 건	결 의 내 용	비 고
제57기 주주총회 (2023.3.27)	- 제1호 의안 제57기 재무제표(이익잉여금 처분계산서(안)포함) 및 연결재무제표 승인의 건 - 제2호 의안 이사선임의 건 - 제3호 의안 : 감사위원 선임의 건 - 제4호 의안 이사보수한도 승인의 건	- 제1호의안 : 원안대로 가결 배당금:보통주 9% 우선주 10% - 제2호의안 사내이사 김성진, 이민종 선임 사외이사 우덕현 선임 - 제3호의안:감사위원 우덕현 선임 - 제4호의안 보수한도:15억원	
제56기 주주총회 (2022.3.28)	- 제1호 의안 제56기 재무제표(이익잉여금 처분계산서(안)포함) 및 연결재무제표 승인의 건 - 제2호 의안 이사선임의 건 - 제3호 의안 : 감사위원 선임의 건 - 제4호 의안 이사보수한도 승인의 건	- 제1호의안 : 원안대로 가결 배당금:보통주 9% 우선주 10% - 제2호의안 사외이사 김원일 선임 - 제3호의안:감사위원 김원일 선임 - 제4호의안 보수한도:15억원	

## 2. 우발부채 등에 관한 사항

견질 또는 담보용 어음·수표 현황

(기준일 : 2023.06.30 )

(단위 : 매, 백만원)

제출처	매수	금액	비고
은행	-	-	-
금융기관(은행제외)	-	-	-
법인	-	-	-
기타(개인)	-	-	-

#### 채무.지급보증현황

당반기말 현재 특수관계자에게 제공한 지급보증의 내역은 다음과 같습니다.

(단위 : 외화 각 1단위)

법인명	관계	지급보증내역	기초(한도금액)	증감	기말(한도금액)	보증기간	지급보증처
DUKSUNG(G.Z)CO.,LTD	종속회사	신용장개설	CNY 3,000,000	-	CNY 3,000,000	2023.04.19~2024.04.28	INDUSTRIAL BANK OF CHINA
계			CNY 3,000,000	-	CNY 3,000,000	-	-

#### 기타의 우발채무

(1) 당반기말 현재 연결실체는 서울보증보험(주)로부터 2,611,976천원에 상당하는 공탁 및 기타 이행보증을 제공받고 있습니다.

### 3. 제재 등과 관련된 사항

#### 1) 제재현황

- 해당사항 없음

#### 2) 단기매매차익 미환수 현황

- 해당사항 없음

### 4. 작성기준일 이후 발생한 주요사항 등 기타사항

#### 외국지주회사의 자회사 현황

(기준일 : 2023.06.30)

(단위 : 백만원)

구분	A지주회사	B법인	C법인	D법인	...	연결조정	연결 후 금액
매출액	-	-	-	-	-	( - )	-



내부 매출액	( - )	( - )	( - )	( - )	( - )	-	-
순 매출액	-	-	-	-	-	-	-
영업손익	-	-	-	-	-	( - )	-
계속사업손익	-	-	-	-	-	( - )	-
당기순손익	-	-	-	-	-	( - )	-
자산총액	-	-	-	-	-	( - )	-
현금및현금성자산	-	-	-	-	-	( - )	-
유동자산	-	-	-	-	-	( - )	-
단기금융상품	-	-	-	-	-	( - )	-
부채총액	-	-	-	-	-	-	-
자기자본	-	-	-	-	-	-	-
자본금	-	-	-	-	-	-	-
감사인	-	-	-	-	-	-	-
감사·검토 의견	-	-	-	-	-	-	-
비 고	-	-	-	-	-	-	-

중소기업기준검토표(중소기업확인서)

발급번호 : 0010-2023-222084

# 중소기업 확인서

## [중기업]

기업명 : 주식회사 덕성  
 사업자등록번호 : 123-81-00243      법인등록번호 : 134111-000096  
 대표자명 : 이봉근  
 주소 : 경기 수원시 영통구 신원로 25  
 유효기간 : 2023-04-01 ~ 2024-03-31  
 용도 : 공공기관 입찰 이외 용도

위 기업은 「중소기업기본법」 제2조에 의한 중소기업임을 확인합니다.

2023년 04월 06일

중소벤처기업부장관인



- 발급사실 및 발급취소 등 변동사항은 중소기업현황정보시스템(sminfo.mss.go.kr)을 통해 확인 가능.
- 유효기간 중이라도 발급일 이후 합병, 분할 및 관계기업 변동시 중소기업 지위를 상실할 수 있음.
- 거짓 자료를 통해 발급받은 경우 중소기업기본법 제28조에 따라 500만원 이하의 과태료 및 시책기관의 지원무효 등의 조치가 취해질 수 있음.



## XII. 상세표

### 1. 연결대상 종속회사 현황(상세)

☞ 본문 위치로 이동

(단위 : 백만원)

상호	설립일	주소	주요사업	최근사업연도말 자산총액	지배관계 근거	주요종속 회사 여부
DUKSUNG(G.Z)CO.,LTD.	2002.04.01	NO.7, HUAXINGSOUTHROAD, HUAXING IND. AREA, XINHUA, HUADU, GUANGZHOU, GUANGDONG, CHINA	합성피혁 제조.판매	10,864	기업의결권의 과반수 소유(100%)	-
DUKSUNG VINA CO.,LTD.	2022.12.28	UNIT C-11B-CN, BAU BANG INDUSTRIAL PARK EXPANSION, LAI UYEN, BAU BANG, BINH DUONG PROVINCE, VIETNAM	합성피혁 제조.판매	6,865	기업의결권의 과반수 소유(100%)	-

### 2. 계열회사 현황(상세)

☞ 본문 위치로 이동

(기준일 : 2023년 06월 30일 )

(단위 : 사)

상장여부	회사수	기업명	법인등록번호
상장	-	-	-
		-	-
비상장	3	DUKSUNG(G.Z)CO.,LTD.	해외비상장
		DUKSUNG VINA CO.,LTD.	해외비상장
		(주)덕성피엔티	국내비상장

### 3. 타법인출자 현황(상세)

☞ 본문 위치로 이동

(기준일 : 2023년 06월 30일 )

(단위 : 백만원, 주, %)

법인명	상장 여부	최초취득일자	출자 목적	최초취득금액	기초잔액			증가(감소)			기말잔액			최근사업연도 재무현황		
					수량	지분율	장부 가액	취득(처분)		평가 손익	수량	지분율	장부 가액	총자산	당기 순이익	
								수량	금액							
DUKSUNG(G.Z)CO.,LTD.	비상장	2002년 04월 01일	종속회사	5,337	-	100.00	2,212	-	-	1,076	-	100	3,288	10,864	1,349	
DUKSUNG VINA CO.,LTD.	비상장	2022년 12월 28일	종속회사	6,389	-	100.00	6,284	-	-	156	-	100	6,440	6,865	-3	
(주)덕성피엔티	비상장	1988년 07월 01일	관계회사	1,193	146,170	48.72	257	-	-	5	146,170	48.72	262	1,947	46	
다나테인(주)	비상장	2012년 07월 30일	관계회사	800	1,400,000	10.82	524	-1,400,000	-524	-	-	-	-	-	-	
(주)덕성인코	비상장	2015년 05월 19일	기타관계	90	18,000	15.00	90	-	-	-	18,000	15	90	2,233	400	
(주)오에스일출딩스	비상장	2023년 03월 31일	기타관계	-	-	-	-	63,912	524	-	63,912	3.65	524	-	-	
합 계					-	-	-	9,367	-	-	1,237	-	-	10,604	21,909	1,792

기초 또는 기말 현재 해당법인에 대한 출자비율이 5%를 초과하거나 기초 또는 기말 현재 장부가액이 1억원을 초과하는 타법인에 출자한 회사는 5개사 입니다.

\* 회사와 출자회사간 임원 겸임현황

성명	회사명	직책	비고
이봉근	(주)덕성피엔티	대표이사	비상장
이재용	(주)덕성피엔티	이사	비상장
이민중	DUKSUNG(G.Z)CO.,LTD.	동사장	비상장(중국)

## 【 전문가의 확인 】

### 1. 전문가의 확인

: 해당사항없음.

### 2. 전문가와의 이해관계

: 해당사항없음.