

목 차

반기 보고서	1
【대표이사 등의 확인】	2
I. 회사의 개요	3
1. 회사의 개요	3
2. 회사의 연혁	9
3. 자본금 변동사항	14
4. 주식의 총수 등	15
5. 정관에 관한 사항	17
II. 사업의 내용	23
1. 사업의 개요	23
2. 주요 제품 및 서비스	24
3. 원재료 및 생산설비	25
4. 매출 및 수주상황	26
5. 위험관리 및 파생거래	29
6. 주요계약 및 연구개발활동	35
7. 기타 참고사항	35
III. 재무에 관한 사항	42
1. 요약재무정보	42
2. 연결재무제표	43
3. 연결재무제표 주식	50
4. 재무제표	108
5. 재무제표 주식	115
6. 배당에 관한 사항	172
7. 증권의 발행을 통한 자금조달에 관한 사항	175
7-1. 증권의 발행을 통한 자금조달 실적	175
7-2. 증권의 발행을 통해 조달된 자금의 사용실적	179
8. 기타 재무에 관한 사항	180
IV. 이사의 경영진단 및 분석의견	187
V. 회계감사인의 감사의견 등	188
1. 외부감사에 관한 사항	188
2. 내부통제에 관한 사항	191
VI. 이사회 등 회사의 기관에 관한 사항	192
1. 이사회에 관한 사항	192
2. 감사제도에 관한 사항	197
3. 주주총회 등에 관한 사항	200
VII. 주주에 관한 사항	203
VIII. 임원 및 직원 등에 관한 사항	208
1. 임원 및 직원 등의 현황	208
2. 임원의 보수 등	209
IX. 계열회사 등에 관한 사항	213
X. 대주주 등과의 거래내용	215
XI. 그 밖에 투자자 보호를 위하여 필요한 사항	217
1. 공시내용 진행 및 변경사항	217
2. 우발부채 등에 관한 사항	217
3. 제재 등과 관련된 사항	220

4. 작성기준일 이후 발생한 주요사항 등 기타사항	223
XII. 상세표	225
1. 연결대상 종속회사 현황(상세)	225
2. 계열회사 현황(상세)	226
3. 타법인출자 현황(상세).....	227
【전문가의 확인】	228
1. 전문가의 확인.....	228
2. 전문가와의 이해관계	228

반기보고서

(제 27 기)

사업연도 2023년 01월 01일 부터
2023년 06월 30일 까지

금융위원회

한국거래소 귀중

2023 년 08 월 11 일

제출대상법인 유형 :

주권상장법인

면제사유발생 :

해당사항 없음

회 사 명 :

주식회사 씨씨에스충북방송

대 표 이 사 :

김 형 준

본 점 소 재 지 :

충청북도 충주시 예성로 114(용산동)

(전 화) 043-850-7080

(홈페이지) <http://www.ccstv.co.kr>

작 성 책 임 자 :

(직 책) 대표이사 (성 명) 김 형 준

(전 화) 043-850-7104

【 대표이사 등의 확인 】

대표이사등의 확인·서명

확인서

우리는 당사의 대표이사 및 신고업무담당으로서 이 공시서류의 기재내용에 대해 상당한 주의를 다하여 직접 확인·검토한 결과, 중요한 기재사항의 기재 또는 표시의 누락이나 허위의 기재 또는 표시가 없고, 이 보고서에 표시된 기재 또는 표시사항을 이용하는 자의 중대한 오해를 유발하는 내용이 기재 또는 표시되지 아니하였음을 확인합니다.

또한, 당사는 [주식회사 등의 외부감사에 관한 법률] 제8조의 규정에 따라 내부회계관리제도를 마련하여 운영하고 있음을 확인합니다.

2023.08.11.

(주)씨에스충북방송

대표이사 김 형 준 

신고업무담당 최 각 규 

I. 회사의 개요

1. 회사의 개요

가. 회사의 법적, 상업적 명칭

지배회사의 명칭은 주식회사 씨씨에스충북방송 이라고 표기합니다. 영문으로는 "KOREA CABLE T.V CHUNG-BUK SYSTEM CO., LTD." 라고 표기합니다. 단 약식으로 표기할 경우 (주)씨씨에스충북방송 또는 CCS 라고 표기합니다.

나. 설립일자 및 존속기간

지배회사는 충주시·제천시·단양군·증평군·괴산군·진천군·음성군에 대한 종합유선방송업을 영위할 목적으로 하여 1997년 7월 15일에 설립되어 1998년 12월 23일부터 동 서비스를 시작하였습니다. 회사는 2003년 5월 28일에 한국증권업협회로부터 협회중개시장("KOSDAQ") 등록을 승인받아 2003년 5월 30일자로 주식매매가 개시되었습니다.

다. 본사의 주소, 전화번호 및 홈페이지 주소

- 1) 주 소 : 충청북도 충주시 예성로 114(용산동)
- 2) 전화번호 : 043-850-7080
- 3) 홈페이지 : <http://www.ccstv.co.kr>

라. 연결대상 종속회사 개황

- 1) 연결대상 종속회사 현황(요약)

(단위 : 사)

구분	연결대상회사수				주요 종속회사수
	기초	증가	감소	기말	
상장	-	-	-	-	-
비상장	1	-	-	1	-
합계	1	-	-	1	-

※상세 현황은 '상세표-1. 연결대상 종속회사 현황(상세)' 참조

주) 주요종속회사 판단근거

- ① 최근사업연도말 자산총액이 지배회사 자산총액의 10% 이상인 종속회사
- ② 최근사업연도말 자산총액이 31.79억원 이상인 종속회사

1-1. 연결대상회사의 변동내용

구분	자회사	사유
신규	-	-
연결	-	-
연결	-	-
제외	-	-

마. 중소기업 등 해당 여부

중소기업 해당 여부		해당
벤처기업 해당 여부		미해당
중견기업 해당 여부		미해당

바. 대한민국에 대리인이 있는 경우 이름(대표자), 주소 및 연락처

- 해당사항 없습니다.

사. 주요 사업의 내용

회사는 종합유선방송사업 및 기간통신사업, 별정통신사업 등을 주요 사업으로 영위하고 있으며, 회사의 현행 정관상 주요 사업목적은 다음과 같습니다.

No.	정관에 기재된 목적사업	비고
1	종합유선방송국 운영사업	
2	종합유선방송,TV광고 및 기타 프로그램 제작	
3	종합유선방송으로서 행하는 상업광고 및 문화 서비스업	
4	종합유선방송 기타 광고의 업무대행	
5	출판물의 발행 및 음반제작(녹음 테이프) 판매업	
6	시장조사와 용역	
7	수출입업	
8	전기통신공사업	
9	부가통신 사업 및 이와 유사한 서비스업	
10	중계유선 방송업	
11	부동산사업 및 임대사업	
12	홈네트워크 서비스업	
13	보안/방재 서비스업	
14	지역방송제작 및 송수신운영업	
15	방송시설 및 장비의 임대업	
16	국제전화, 회선설비 임대업	
17	소프트웨어 자문,개발 및 공급업	
18	데이터베이스 및 온라인 정보제공업	
19	전송망공사 및 임대사업	
20	데이터 방송사업	
21	DMC(Digital Media Center)사업	
22	VoIP(Voice Over Internet Protocol)사업	
23	ISP(초고속인터넷)사업	
24	VOD(Video On Demand)사업	
25	위 각항의 사업과 동종류 또는 이에 관련한 사업에 대한 투자	
26	전기통신사업법상 기간통신사업, 별정통신사업, 부가통신사업	
27	통신 및 방송장비 제조업	
28	방송, 문화 관련 아날로그 및 디지털 콘텐츠 제작 및 유통업	
29	연예인, 아티스트 등의 매니지먼트 및 프로모션 사업	
30	공연, 상영 등의 이벤트 기획 및 제작업	
31	서적, 비디오 CD, DVD 등 엔터테인먼트 관련 상품의 제작 및 판매업	

32	이벤트 관련 행사 기획, 연출 및 대행업	
33	광고의 제작, 대행, 알선위탁사업	
34	방송장비 임대업	
35	저작권 및 저작권접권 등의 중개 알선업	
36	생수 생산업	
37	생수 수입, 판매, 유통업	
38	식음료사업	
39	렌탈임대업	
40	방문판매, 통신판매, 전자상거래 및 이에 부수한 서비스업	
41	스마트그리드관련사업	
42	컴퓨터 및 주변기기 도소매업	
43	소프트웨어 제작 및 정보처리 용역업	
44	정보통신공사업	
45	속도계 및 적산계기 제조 및 판매 등 부대사업	
46	전기 각호에 관련된 부대사업, 국내.외 투자 및 수출.입 업 및 경영자문업	
47	사업용 기기 및 생활용품 렌탈 및 판매, 유지보수업	
48	기계경비장비 관련기기 판매 및 보수 서비스업	
49	주방용품 판매, 유통업	
50	제약용품 생산 및 판매, 유통업	
51	화장품 생산 및 판매, 유통업	
52	식료품 및 생활용품 판매, 유통업	
53	국내,국외 일반여행과 관광여행 알선업	
54	건강식품 무역 및 도소매업	
55	면세품 수입상품 판매업	
56	전기 및 생활용품 제조, 판매, 임대, 유지관리 서비스 등 부대사업 일체	
57	옥외광고물 유통 및 설치, 임대 등 부대사업 일체	
58	전기공사업 등 부대사업 일체	
59	귀금속, 의류, 액세서리, 잡화 등 도소매	

아. 신용평가에 관한 사항

보고서 작성기준일 현재, 회사의 신용평가에 관한 사항은 다음과 같습니다.

등급일자	평가대상 유가증권 등	평가대상 유가증권의 신용등급	평가구분	평가회사
2017.09.01	(주)씨씨에스충북방송 제12회차 공모분리형 신주인수권부사채	B+(안정적)	본평가	한국신용평가
2018.06.28	(주)씨씨에스충북방송 제12회차 공모분리형 신주인수권부사채	B+(부정적)	정기평가	
2018.07.12	(주)씨씨에스충북방송 제12회차 공모분리형 신주인수권부사채	B-(하향경도)	수시평가	
2018.09.06	(주)씨씨에스충북방송 제12회차 공모분리형 신주인수권부사채	CCC(부정적)	수시평가	
2019.06.25	(주)씨씨에스충북방송 제12회차 공모분리형 신주인수권부사채	CCC(부정적)	정기평가	

2020.06.17	(주)씨씨에스충북방송 제12회차 공모분리형 신주인수권부사채	CCC(부정적)	정기평가	
2020.12.16	(주)씨씨에스충북방송 제12회차 공모분리형 신주인수권부사채	CCC(안정적)	수시평가	
2021.07.09	(주)씨씨에스충북방송 제12회차 공모분리형 신주인수권부사채	CCC(안정적)	정기평가	
2022.06.29	(주)씨씨에스충북방송 제12회차 공모분리형 신주인수권부사채	CCC(안정적)	정기평가	
2017.09.01	(주)씨씨에스충북방송 제12회차 공모분리형 신주인수권부사채	B(Stable)	본평가	나이스신용평가
2018.06.29	(주)씨씨에스충북방송 제12회차 공모분리형 신주인수권부사채	B(Stable)	정기평가	
2018.07.17	(주)씨씨에스충북방송 제12회차 공모분리형 신주인수권부사채	B(하향검토)	수시평가	
2018.09.06	(주)씨씨에스충북방송 제12회차 공모분리형 신주인수권부사채	B-(하향검토)	수시평가	
2019.06.28	(주)씨씨에스충북방송 제12회차 공모분리형 신주인수권부사채	CCC(하향검토)	정기평가	
2019.12.12	(주)씨씨에스충북방송 제12회차 공모분리형 신주인수권부사채	CCC(부정적)	수시평가	
2020.05.19	(주)씨씨에스충북방송 제12회차 공모분리형 신주인수권부사채	CCC(부정적)	정기평가	
2021.06.22	(주)씨씨에스충북방송 제12회차 공모분리형 신주인수권부사채	CCC(안정적)	정기평가	
2022.06.24	(주)씨씨에스충북방송 제12회차 공모분리형 신주인수권부사채	CCC(안정적)	정기평가	

※ 신용평가 회사의 신용등급 체계는 다음과 같습니다.

등급기호	등급의 정의
AAA	채무상환능력이 최고 우량한 수준임
AA	채무상환능력이 매우 우량하나, AAA보다는 다소 열위한 요소가 있음
A	채무상환능력이 우량하나, 상위 등급에 비해 경기침체 및 환경변화의 영향을 받기 쉬움.
BBB	채무상환능력이 양호하나, 장래 경기침체 및 환경악화에 따라 채무상환 능력이 저하될 가능성이 내포되어 있음.
BB	채무상환능력은 인정되나, 장래의 경제여건 및 시장환경 변화에 따라 그 안정성면에서는 다소 불안한 요소가 내포되어 있음
B	현재시점에서 채무상환 능력에는 당면 문제는 없으나, 장래의 경제여건 및 시장환경 변화에 따라 그 안정성 면에서는 불안한 요소가 있음
CCC	현재시점에서 채무불이행 가능성을 내포하고 있어 투기적임
CC	채무불이행 가능성이 높음
C	채무불이행 가능성이 매우 높음

D	현재 채무불이행 상태에 있음
NR	조사거부, 등급취소 등의 이유로 신용등급을 표시하지 않는 무등급

주) 'AA'부터 'CCC'까지는 등급내 우열에 따라 '+' 또는 '-'를 부가하게 됨.

자. 계열회사에 관한 사항

회사는 보고서 작성기준일 현재 『독점규제 및 공정거래에 관한 법률』상 대규모기업집단에 속하여 있지 않습니다. 다만, 회사는 1개의 비상장회사를 계열회사로 두고 있으며, 해당 회사의 주요사항은 아래와 같습니다. 계열회사와 관련한 세부내용은 『IX. 계열회사 등에 관한 사항』을 참고하시기 바랍니다.

상호	상장 여부	설립일	주요사업	주 소 (사업자등록번호)	지분율
(주)씨씨에스고객센터	비상장	2009.07.28	고객유치 및 상담	충청북도 충주시 예성로 114(용산동) (303-81-55344)	100.00%

차. 「상법」 제290조에 따른 변태설립사항

- 해당사항 없습니다.

카. 회사의 주권상장(또는 등록·지정)여부 및 특례상장에 관한 사항

주권상장 (또는 등록·지정)여부	주권상장 (또는 등록·지정)일자	특례상장 등 여부	특례상장 등 적용법규
코스닥협회	2003년 05월 30일	-	-

2. 회사의 연혁

가. 회사의 주요 연혁(최근 5개년간)

일자	내용
2019.10	과학기술정보통신부 최다액출자자 변경승인(변경전 : 유인무, 변경후 : 이현삼)
2019.11	최대주주 변경(변경전 : 유인무, 변경후 : 이현삼)
2020.12	종합유선방송사업 재허가 승인(과학기술정보통신부) (허가만료일 : 2023년 01월 31일 까지)
2021.01	종속회사 (주)채널숨 지분취득 및 유상증자 참여(지분율 43.11%)
2021.04	상장 적격성실질심사(코스닥 시장위원회) 결과 상장유지 결정 (거래 재개일자 : 2021.04.12)
2022.10	종속회사 (주)채널숨 지분 전량매각
2022.12	종합유선방송사업 재허가 승인(과학기술정보통신부) (허가만료일 : 2030년 01월 31일 까지)

나. 회사의 본점소재지 및 그 변경

일자	소재지	비고
1997.07.15	충청북도 충주시 예성로 114(용산동) (지번주소 : 충청북도 충주시 용산동 35번지)	설립

주) 최초 설립 이후 회사의 본점소재지 변경 이력은 없습니다.

※ 종속회사의 연혁 및 본점소재지 등

(1) (주)씨씨에스고객센터

종속회사인 (주)씨씨에스고객센터는 비상장회사로서, 2009년 07월 28일 설립(자본금 2억원, 발행주식 총수 20,000주)하여 고객상담 및 유치를 주요 사업으로 하고 있으며, 현재 동사의 본점 소재지는 충청북도 충주시 예성로 114(용산동)에 위치하고 있습니다.

일자	소재지	비고
2009.07.28	충청북도 충주시 예성로 114(용산동) (지번주소 : 충청북도 충주시 용산동 35번지)	설립

다. 경영진 및 감사의 중요한 변동

변동일자	주총종류	선임		임기만료 또는 해임
		신규	재선임	
2018년 07월 31일	임시주총	사내이사 정준호, 박성덕, 임선목 / 감사 백혜진	-	사외이사 김태영, 박진우, 박성덕 사임 / 감사 변상호 사임
2018년 08월 02일	-	공동대표이사 박성덕, 정준호	-	대표(사내)이사 유희훈 사임
2019년 01월 03일	임시주총	사내이사 노정현 / 사외이사 김태영	-	-
2019년 03월 04일	임시주총	사내이사 이현우, 김도한 / 사외이사 이주홍, 박봉수, 박영준 / 감사 남동우	-	공동대표이사 박성덕 해임 / 공동대표이사 정준호 사임 / 사외이사 김형배 사임
2019년 03월 07일	-	대표이사 이현우	-	-
2019년 03월 11일	-	-	-	사내이사 임선목 사임
2019년 03월 29일	정기주총	사내이사 김태영	-	사외이사 김태영 사임
2019년 12월 17일	임시주총	사내이사 이현삼	-	-
2020년 04월 28일	-	-	-	감사 백혜진 사임
2020년 12월 31일	-	-	-	사외이사 박영준 사임
2021년 01월 05일	-	-	-	사내이사 김도한 사임
2021년 03월 30일	정기주총	사내이사 김형준 / 사외이사 권혁진, 남삼식, 배성호 / 감사 강정순	-	사내이사 이현우 사임 / 사내이사 노정현, 김태영 사임 / 사외이사 이주홍, 박봉수 사임 / 감사 남동우 사임
2021년 03월 30일	-	대표이사 김형준	-	대표이사 이현우 사임
2021년 09월 28일	임시주총	사외이사 김기범	-	사외이사 배성호 사임
2022년 03월 29일	정기주총	-	사내이사 이현삼	-

라. 최대주주의 변동

회사의 前최대주주 유인무 및 특수관계인은 2019년 07월 05일자로 계약상대방을 現최대주주 이현삼으로 하여 보통주식 등의 양수도계약 체결하였는바, 계약 체결 내용은 다음과 같습니다.

(※ 하기 보통주식 등의 양수도계약 체결 내용은 2020년 중 진행된 2대1 감자(주식 무상병합) 이전의 내용이며, 계약서상의 체결내용 및 진행상황입니다.)

(1) 보통주식의 매매계약 체결

(단위 : 주, 원)				
매도인	매수인	매도수량	지분율	매매금액
유인무	이현삼	5,712,720	6.68%	1,713,816,000
유홍무		3,314,240	3.87%	994,272,000
유희훈		2,944,799	3.44%	883,439,700
김진옥		1,852,000	2.16%	555,600,000
합 계		13,823,759	16.16%	4,147,127,700

(2) 회사 발행 신주인수권부사채권 및 신주인수권증권의 매매계약 체결

(단위 : 주, 원)					
구분	매도인	매수인	사채의 권면액	신주인수권증권 수량	매매금액
(주)씨씨에스총복방송 발행 제12회차 BW	주식회사 능암	이현삼	3,194,000,000	6,388,000	3,194,000,000

(3) 회사의 최다액출자자(최대주주)가 되려고 하는 자는 방송법 및 동법 시행령 제15조의 2(최다액출자자등 변경승인)에 의거하여 과학기술정보통신부장관으로부터 최다액출자자 변경승인을 득해야 합니다.

그에 따라 최대주주 변경 예정자 이현삼은 주식등 양수도계약 체결과 동시에 과학기술정보통신부에 최다액출자자 변경승인을 신청하였는바, 2019년 10월 21일자로 동 변경승인을 득하였습니다.

과학기술정보통신부의 이현삼에 대한 최대액출자자 변경승인 조건은 다음과 같습니다.

※ 최대액출자자 변경 승인에 대한 과학기술정보통신부의 조건 (2019.10.21.)

가. 최대액출자자(이현삼)는 변경승인 심사 시 제출한(주)씨씨에스총복방송과 이해충돌 해소를 위한 방안 및 확인서의 내용을 충실히 이행하여야 한다.

나. 최대액출자자(이현삼)는 방송의 공적책임 이행을 담보하고 경영의 투명성 등을 제고하기 위한 세부계획을 변경승인일로부터 1개월 이내에 과학기술정보통신부에 제출하고, 이를 충실히 이행하여야 한다.

한편, 과학기술정보통신부로부터 최대액출자자 변경승인을 득한 이현삼은 전기중 변경 前 최대주주 등으로부터 일부 주식에 대한 소유권을 이전 받고 신주인수권을 행사함으로써 회사의 최대주주가 되었습니다.

변경 전후의 최대주주 지분율 현황은 다음과 같습니다.

(2019.12.31.기준, 단위 : 주)

성명	변경전		변경후		비고
	주식수	지분율	주식수	지분율	
유인무	5,712,720	6.68%	3,857,720	4.20%	변경전 최대주주
유홍무	3,314,240	3.87%	1,464,240	1.59%	변경전 최대주주의 특수관계인
유희훈	2,944,799	3.44%	2,799	0.00%	변경전 최대주주의 특수관계인
김진욱	1,852,000	2.16%	-	-	변경전 최대주주의 특수관계인
이현삼	-	-	16,494,574	17.94%	변경후 최대주주

주) 상기 변경 전후 주식수 및 지분율 현황은 전기 중 진행된 2대1 감자 전 및 변경후 최대주주의 제3자배정 유상증자 전 수량입니다.

2대1감자, 제3자배정 유상증자 후 최대주주 지분율 현황은 "VII. 주주에 관한 사항" 중 "(1) 최대주주 및 특수관계인의 주식소유 현황"을 참조하여 주시기 바랍니다.

마. 상호의 변경

- 공시대상 기간중 해당사항 없습니다.

바. 회사가 회의, 회사정리절차 그 밖에 이에 준하는 절차를 밟은적이 있거나 현재 진행중인 경우 그 내용과 결과

- 해당사항 없습니다.

사. 회사가 합병등을 한 경우 그 내용

- 해당사항 없습니다.

아. 회사의 업종 또는 주된 사업의 변화

- 해당사항 없습니다.

자. 그 밖에 경영활동과 관련된 중요한 사항의 발생내용

(1) 前 최대주주 및 특수관계인의 횡령배임 혐의로 인한 피고발

지배회사의 前최대주주 유인무 및 특수관계인 3인은 당사 직원들로부터 횡령 및 배임혐의로 2018년 7월 6일에 서울중앙지방검찰청에 피고발되었습니다. 지배회사 직원들의 고발 금액은 23,550백만원으로 연결실체는 이 중 특수관계법인과 반환을 합의한 5,265백만원을 미수금으로 계상하였습니다. 한편 지배회사는 동 미수 채권에 대하여 현 최대주주가 지배회사로 제공한 담보 주식의 담보권을 실행하여 전기중 2,427백만원을 회수처리 하였습니다(연결재무제표 주석 21 참조).

상기 피고발에 따라 전기 이전에 검찰의 기소가 이루어 졌으며 검찰의 기소금액은 18,372백만원 입니다. 이후 본 피고발 사건은 재판부의 1심과 2심, 대법원의 판결이 이루어 졌고, 최종 대법원 판결금액은 1심 및 2심과 동일한 9,467백만원 입니다.

연결실체는 前최대주주 등의 횡령 및 배임혐의 따라 현 최대주주로부터 제공받은 당사 발행 보통주식의 담보권 실행을 통해 전기중 1,118백만원을 회수하였습니다(연결재무제표 주석 21 참조).

추가로 지배회사는 횡령배임 혐의에 따른 불법행위 채권을 회수하고자 손해배상 민사소송 소장을 서울중앙지방법원에 접수하였고 당반기말 현재 2심 재판부에 계류중에 있습니다.(연결재무제표 주석 33, 35 참조).

(2) 발행주식의 매매거래정지 해제

2018년 7월 6일 한국거래소는 회사의 최대주주 및 그 특수관계자가 횡령 및 배임혐의가 상장적격성 실질심사 대상에 해당하는지 여부를 결정하기 위하여 회사 주권의 매매거래를 정지하였으며, 2018년 7월 27일 회사를 상장적격성 실질심사 대상으로 결정하였습니다.

이후 회사는 2차례의 경영개선계획서 제출과 개선기간을 부여 받았고 최종 개선기간이 종료된 이후인 2021년 04월 09일 코스닥시장위원회에서 상장유지가 결정되었는바, 2021년 04월 12일부터 발행주식의 매매거래 정지가 해제되었습니다.

3. 자본금 변동사항

■자본금 변동추이

(단위 : 원, 주)

종류	구분	제27기 (2023년 반기말)	제26기 (2022년 말)	제25기 (2021년 말)	제24기 (2020년 말)
보통주	발행주식총수	56,025,056	56,025,056	56,005,065	55,976,167
	액면금액	500	500	500	500
	자본금	28,012,528,000	28,012,528,000	28,002,532,500	27,988,083,500
우선주	발행주식총수	-	-	-	-
	액면금액	-	-	-	-
	자본금	-	-	-	-
기타	발행주식총수	-	-	-	-
	액면금액	-	-	-	-
	자본금	-	-	-	-
합계	자본금	28,012,528,000	28,012,528,000	28,002,532,500	27,988,083,500

4. 주식의 총수 등

가. 주식의 총수 현황

(기준일 : 2023년 06월 30일)

(단위 : 주)

구 분	주식의 종류			비고
	우선주	보통주	합계	
I. 발행할 주식의 총수	200,000,000	-	200,000,000	-
II. 현재까지 발행한 주식의 총수	102,001,224	-	102,001,224	-
III. 현재까지 감소한 주식의 총수	45,976,168	-	45,976,168	-
1. 감자	45,976,168	-	45,976,168	주1)
2. 이익소각	-	-	-	-
3. 상환주식의 상환	-	-	-	-
4. 기타	-	-	-	-
IV. 발행주식의 총수 (II-III)	56,025,056	-	56,025,056	-
V. 자기주식수	4,666,878	-	4,666,878	주2)
VI. 유통주식수 (IV-V)	51,358,178	-	51,358,178	-

주1) 2020년 중 자본잠식 해소 및 재무구조 개선을 목적으로 2대1 무상감자(주식병합)가 완료되었습니다.

주2) 자기주식 4,666,878주는 ① 2020년 중 진행된 2대1 감자(주식 무상병합)시 단수주 유상취득 수량 1,878주와 ② 종전 대주주 불법행위에 대한 담보로 현 최대주주가 제공한 당사 발행 주식을 전기 이전에 담보권 실행하여 취득한 수량 4,665,000주로 구성되어 있습니다.

나. 자기주식 취득 및 처분 현황

(기준일 : 2023년 06월 30일)

(단위 : 주)

취득방법			주식의 종류	기초수량	변동 수량			기말수량	비고
					취득(+)	처분(-)	소각(-)		
배당 가능 이익 범위 이내 취득	직접 취득	장내 직접 취득	보통주	-	-	-	-	-	-
			우선주	-	-	-	-	-	-
		장외 직접 취득	보통주	-	-	-	-	-	-
			우선주	-	-	-	-	-	-
		공개매수	보통주	-	-	-	-	-	-
			우선주	-	-	-	-	-	-
	소계(a)	보통주	-	-	-	-	-	-	
		우선주	-	-	-	-	-	-	
	신탁 계약에 의한 취득	수탁자 보유수량	보통주	-	-	-	-	-	-
			우선주	-	-	-	-	-	-
		현물보유수량	보통주	-	-	-	-	-	-
			우선주	-	-	-	-	-	-
		소계(b)	보통주	-	-	-	-	-	-
			우선주	-	-	-	-	-	-
기타 취득(c)			보통주	4,666,878	-	-	-	4,666,878	-
			우선주	-	-	-	-	-	-
총 계(a+b+c)			보통주	4,666,878	-	-	-	4,666,878	-
			우선주	-	-	-	-	-	-

다. 종류주식(명칭) 발행현황

보고서 작성기준일 현재 회사가 발행한 우선주 등의 종류주식은 없습니다.

5. 정관에 관한 사항

가. 정관의 최근 변경일

2021년 09월 28일자 개최된 제25기 임시주주총회에서 정관 개정 안건이 포함되었으며, 동 정관 안건은 원안대로 승인 가결되었습니다.

1) 정관 변경 이력

정관변경일	해당주총명	주요변경사항	변경이유
2021년 09월 28일	제25기 임시주주총회	(1) 제2조(목적) → 사업목적 추가 56. 전기 및 생활용품 제조, 판매, 임대, 유지관리 서비스 등 부대사업 일체 57. 옥외광고물 유통 및 설치, 임대 등 부대사업 일체 58. 전기공사업 등 부대사업 일체 59. 귀금속, 의류, 액세서리, 잡화 등 도소매	1. 사업다각화를 위한 사업목적 추가
2021년 03월 30일	제24기 정기주주총회	(1) 제8조의 3(주식 등의 전자등록) → 상법 개정사항 반영 (2) 제12조(신주의 배당기산일) → 상법 개정사항 반영 (동등배당 관련) (3) 제16조(주주명부의 폐쇄 및 기준일) → 상법 개정사항 반영 (주총 개최시기 유연성 확보) (4) 제17조(전환사채의 발행) → 상법 개정사항 반영 (5) 제22조(소집시기) → 상법 개정사항 반영 (주총 개최시기 유연성 확보) (6) 제43조(위원회) → 대표이사 후보추천위원회 신설 (7) 제48조(감사의 선임) → 상법 개정사항 반영 (감사의 선임 및 해임 / 전자투표 관련 결의요건 완화 반영) (8) 제57조(이익배당) → 상법 개정사항 반영 (동등배당 관련) (9) 제57의 2 (중간배당) → 상법 개정사항 반영 (동등배당 관련) (10) 부칙 신설	1. 상법 개정사항 반영 2. 내부통제 강화를 위한 위원회 신설
2019년 12월 17일	제23기 임시주주총회	(1) 제2조(목적) → 사업목적 추가 53. 국내, 국외 일반여행과 관광여행 알선업 54. 건강식품 무역 및 도소매업 55. 면세품 수입상품 판매업	1. 사업다각화를 위한 사업목적 추가

주) 정관 변경에 대한 자세한 사항은 전자공시시스템(<http://dart.fss.or.kr>)에 게시되어있는 해당 일자 주주총회에 대한 주주총회소집공고문을 참조하시기 바랍니다.

나. 사업목적 현황

구 분	사업목적	사업영위 여부
1	종합유선방송국 운영사업	영위
2	종합유선방송,TV광고 및 기타 프로그램 제작	영위
3	종합유선방송으로서 행하는 상업광고 및 문화 서비스업	영위
4	종합유선방송 기타 광고의 업무대행	영위
5	출판물의 발행 및 음반제작(녹음 테이프) 판매업	미영위
6	시장조사와 용역	미영위
7	수출입업	미영위
8	전기통신공사업	미영위
9	부가통신 사업 및 이와 유사한 서비스업	영위
10	중계유선 방송업	영위
11	부동산사업 및 임대사업	영위
12	홈네트워크 서비스업	영위
13	보안/방재 서비스업	미영위
14	지역방송제작 및 송수신운영업	영위
15	방송시설 및 장비의 임대업	영위
16	국제전화, 회선설비 임대업	미영위
17	소프트웨어 자문,개발 및 공급업	미영위
18	데이터베이스 및 온라인 정보제공업	미영위
19	전송망공사 및 임대사업	영위
20	데이터 방송사업	미영위
21	DMC(Digital Media Center)사업	미영위
22	VoIP(Voice Over Internet Protocol)사업	영위
23	ISP(초고속인터넷)사업	영위
24	VOD(Video On Demand)사업	영위
25	위 각항의 사업과 동종류 또는 이에 관련한 사업에 대한 투자	영위
26	전기통신사업법상 기간통신사업, 별정통신사업, 부가통신사업	영위
27	통신 및 방송장비 제조업	미영위
28	방송, 문화 관련 아날로그 및 디지털 콘텐츠 제작 및 유통업	영위
29	연예인, 아티스트 등의 매니지먼트 및 프로모션 사업	미영위
30	공연, 상영 등의 이벤트 기획 및 제작업	영위
31	서적, 비디오 CD, DVD 등 엔터테인먼트 관련 상품의 제작 및 판매업	영위
32	이벤트 관련 행사 기획, 연출 및 대행업	영위
33	광고의 제작, 대행, 알선위탁사업	영위
34	방송장비 임대업	영위
35	저작권 및 저작인접권 등의 중개 알선업	영위
36	생수 생산업	미영위

37	생수 수입, 판매, 유통업	미영위
38	식음료사업	미영위
39	렌탈임대업	영위
40	방문판매, 통신판매, 전자상거래 및 이에 부수한 서비스업	영위
41	스마트그리드관련사업	미영위
42	컴퓨터 및 주변기기 도소매업	미영위
43	소프트웨어 제작 및 정보처리 용역업	미영위
44	정보통신공사업	영위
45	속도계 및 적산계기 제조 및 판매 등 부대사업	미영위
46	전기 각호에 관련된 부대사업, 국내.외 투자 및 수출.입 업 및 경영자문업	미영위
47	사업용 기기 및 생활용품 렌탈 및 판매, 유지보수업	영위
48	기계경비장비 관련기기 판매 및 보수 서비스업	미영위
49	주방용품 판매, 유통업	미영위
50	제약용품 생산 및 판매, 유통업	미영위
51	화장품 생산 및 판매, 유통업	미영위
52	식료품 및 생활용품 판매, 유통업	미영위
53	국내,국외 일반여행과 관광여행 알선업	영위
54	건강식품 무역 및 도소매업	미영위
55	면세품 수입상품 판매업	미영위
56	전기 및 생활용품 제조, 판매, 임대, 유지관리 서비스 등 부대사업 일체	영위
57	옥외광고물 유통 및 설치, 임대 등 부대사업 일체	미영위
58	전기공사업 등 부대사업 일체	미영위
59	귀금속, 의류, 액세서리, 잡화 등 도소매	미영위

다. 사업목적 변경 내용

1. 사업목적 변경 내용

구분	변경일	사업목적	
		변경 전	변경 후
추가	2021년 09월 28일	-	전기 및 생활용품 제조, 판매, 임대, 유지관리 서비스 등 부대사업 일체
추가	2021년 09월 28일	-	옥외광고물 유통 및 설치, 임대 등 부대사업 일체
추가	2021년 09월 28일	-	전기공사업 등 부대사업 일체
추가	2021년 09월 28일	-	귀금속, 의류, 액세서리, 잡화 등 도소매

2. 변경 사유

구분	사업목적	변경사유
추가	전기 및 생활용품 제조, 판매, 임대, 유지관리 서비스 등 부대사업 일체	신규사업을 통한 매출 신장을 목적으로 임시주주총회를 통해 사업목적에 추가하였으나, 주된 사업에 미치는 영향은 극히 미미합니다.
추가	옥외광고물 유통 및 설치, 임대 등 부대사업 일체	
추가	전기공사업 등 부대사업 일체	
추가	귀금속, 의류, 액세서리, 잡화 등 도소매	

라.정관상 사업목적 추가 현황표

구분	사업목적	추가일자
1	전기 및 생활용품 제조, 판매, 임대, 유지관리 서비스 등 부대사업 일체	2021년 09월 28일
2	옥외광고물 유통 및 설치, 임대 등 부대사업 일체	2021년 09월 28일
3	전기공사업 등 부대사업 일체	2021년 09월 28일
4	귀금속, 의류, 액세서리, 잡화 등 도소매	2021년 09월 28일

신규사업을 위한 모적사업의 추가 항목의 상세내용은 다음과 같습니다.

- ※ 구분 1. 전기 및 생활용품 제조, 판매, 임대, 유지관리 서비스 등 부대사업 일체
 2. 옥외광고물 유통 및 설치 임대 등 부대사업 일체
 3. 전기공사업 등 부대사업 일체

1. 그 사업 분야 및 진출 목적

주된사업의 경쟁 심화로 인해 매출이 감소함에 따라 신규사업을 통해 매출 신장을 목적으로 사업목적에 추가하였으나, 그 효과는 현재 미미합니다.

2.시장의 주요 특성·규모 및 성장성

1) KT경제경영연구소에 따르면 2006년 3조원에 불과했던 국내 렌탈 시장 규모는 2016년 25조 9천억으로 확대되었고, 2020년에는 40조원을 넘었으며, 2025년에는 100조원에 달할 것으로 전망하고 있습니다.(the-stock news 참조)

2) 옥외광고 산업은 2016년 3조 2천억에서 2021년 3조 6천억으로 확대 되었으며, 2023년은 3조 9천으로 확대될 것으로 전망하고 있습니다. 2020년 코로나로 3억 7백억으로 바닥을 찍은 후 반등하여 예전의 수치를 상회하고 있습니다. 또한 2016년 디지털 옥외광고가 허용된 이후 6천억에서 2023년 1조를원대 규모를 바라볼 만큼 빠르게 성장하고 있습니다. (2022년 옥외광고통계 참조)

3) 전기공사업은 2017년 16,046개의 업체에서 27.6조원의 공사실적을 나타냈으며, 2021년 18,670개의 업체에서 31.3조로 확대 되었습니다. 앞으로도 신재생에너지를 중심으로 한 전기공사업계 실적은 상승할 것으로 전망하고 있습니다.(한국전기공사협회 집계자료 참조)

3.신규사업과 관련된 투자 및 예상 자금소요액

현재는 시장 조사 단계로 향후 추가 검토 할 예정입니다.

4.사업 추진현황

현재는 시장 조사 단계로 향후 투자 진척도에 따라 별도 조직 구성 등을 검토 할 예정입니다

5. 기존 사업과의 연관성

사업 다각화를 위한 신사업 추진 건으로 기존 사업인 유선방송업과 연관성이 크지는않습니다.

6. 주요 위험

현재 시장 조사 단계로 주요 위험에 대한 조사가 진행되지 않았습니다.

7. 향후 추진계획

현재 시장 조사의 단계로 시장 조사 후 가능성이 있다고 판단될 경우 별도 조직 구성 등을 검토 추진하여 나갈 예정입니다.

8. 미추진 사유

현재 시장 조사의 단계로 해당사항 없습니다.

※ 구분 4. 귀금속, 의류, 액세서리, 잡화 등 도소매

1. 그 사업업분야 및 진출목적

신규사업을 통한 매출신장을 목적으로 추진 되었으나, 사업성 검토결과 사업성이 없을 것으로 판단되어 중단되었습니다.

2.시장의 주요 특성·규모 및 성장성

사업추진을 중단하였으므로 추가 기재를 생략 합니다.

3.신규사업과 관련된 투자 및 예상 자금소요액

사업추진을 중단하였으므로 추가 기재를 생략 합니다.

4.사업 추진현황

사업추진을 중단하였으므로 추가 기재를 생략 합니다.

5. 기존 사업과의 연관성

사업추진을 중단하였으므로 추가 기재를 생략 합니다.

6. 주요 위험

사업추진을 중단하였으므로 추가 기재를 생략 합니다.

7. 향후 추진계획

사업추진을 중단하였으므로 추가 기재를 생략 합니다.

8. 미추진 사유

신규사업을 통한 매출신장을 목적으로 추진되었으나, 사업성 검토결과 사업성이 없는것으로 판된되어 사업추진을 중단하였습니다.

II. 사업의 내용

1. 사업의 개요

가. 주요사업의 내용

(1) 케이블TV서비스 부문

회사는 방송법 제9조 제2항 및 제17조에 의거하여 정부(과학기술정보통신부 및 방송통신위원회)로부터 종합유선방송사업을 영위하는 것에 대한 승인을 득한 방송사업자입니다(승인만료일 : 2030년 01월 31일). 회사의 방송 사업권역은 충청북도 충주시, 제천시, 음성군, 괴산군, 단양군, 진천군, 증평군(2개市, 5개郡)으로 동 지역 내 가입자에게 자가 전송망을 통해 케이블TV 서비스를 제공하고 있습니다.

(2) 초고속인터넷 및 인터넷전화 서비스 부문

회사는 케이블TV서비스와 관련한 부가서비스사업으로 초고속인터넷서비스 및 인터넷전화 서비스를 사업권역내 가입자에게 제공하고 있습니다.

초고속인터넷서비스의 경우 기존 케이블TV망을 통한 인터넷 접속서비스가 최대 100Mbps로 서비스 되고 있으며, 광랜/FTTH 등 전용회선 업그레이드를 통해 최대 1Gbps 서비스를 상용화하여 점차 부가서비스의 품질을 업그레이드 하고 있습니다.

(3) 방송광고부문

방송 광고는 홈쇼핑 채널 임대와 회사가 자체 운영하는 지역채널 광고 및 시청자 선호도가 높은 케이블TV채널에 광고를 묶어 통합 송출하는 PP Spot 광고로 구성되어 있습니다.

홈쇼핑 채널 임대는 낮은 수준의 비용을 바탕으로 수익을 실현하고 있으며, 자체 방송광고는 지역채널 및 PP채널을 이용하여 지역의 다양한 맛집 정보 및 여행정보등을 시청자에게 제공함으로써 지역광고를 활성화 하고 있습니다.

(4) 기타사업부문

회사는 상기 종합유선방송사업 부문 이외에도 각종 지역행사 유치, 국내 및 해외 테마여행사업, 프로그램 콘텐츠유통, 지자체 및 지역 소상공인과의 연계를 통한 점포환경개선사업, 렌탈 영업등의 신규 사업을 진행하여 사업 다각화에 집중하고 있습니다.

나. 주요 서비스별 매출현황

(단위 : 백만, %)								
매출 유형	제27기 (2023년 반기)		제26기 (2022년)		제25기 (2021년)		제24기 (2020년)	
	금액	비율	금액	비율	금액	비율	금액	비율
방송매출	5,483	58.03%	11,343	58.60%	11,574	62.45%	12,310	63.88%
인터넷매출	1,130	11.96%	2,189	11.31%	2,166	11.69%	2,224	11.54%
전화매출	26	0.28%	58	0.30%	66	0.36%	76	0.39%
광고매출	2,556	27.06%	5,291	27.33%	4,435	23.93%	4,403	22.85%
컨텐츠매출	-	0.00%	24	0.12%	-	0.00%	-	0.00%

렌탈영업수수료매출	19	0.20%	9	0.05%	13	0.07%	-	0.00%
여행상품판매매출	92	0.98%	39	0.20%	-	0.00%	-	0.00%
기타매출	141	1.49%	403	2.08%	281	1.51%	257	1.33%
합 계	9,447	100.00%	19,356	100.00%	18,535	100.00%	19,270	100.00%

주) 상기 매출현황은 연결재무제표 기준이며, 회사의 매출은 전부 국내에서 이루어지고 있습니다.

2. 주요 제품 및 서비스

가. 주요 서비스의 내용

구분	내용	주요 상표 등
종합유선방송 서비스	- 케이블TV 프로그램(방송신호)을 가입자에게 송출	해당없음
초고속인터넷 및 인터넷전화	- 초고속인터넷 : 케이블모뎀과 케이블TV망을 통해 초고속 인터넷서비스 제공 - 인터넷전화 : 인터넷 망을 통해 인터넷 전화 서비스를 제공	해당없음
방송광고	- 홈쇼핑 매출 : 홈쇼핑사업자에게 홈쇼핑채널을 임대 - 기타 광고 : 광고주의 CF를 지역채널 및 PP채널에 송출	해당없음
방송프로그램공급	- 방송프로그램을 SO또는 IPTV사업자 등에게 제공	해당없음
기타	- 콘텐츠 유통 : 양질의 해외 콘텐츠 등을 국내 사업자에게 판매 - 여행상품판매 : 국내 및 해외 여행 상품 개발 및 판매 - 렌탈영업 : TV 등 가전제품을 렌탈사와 고객간 중간 영업 - 부동산임대 등	해당없음

나. 주요 서비스 가격변동 추이

공시대상기간 중 회사의 수익성에 중요한 영향을 미치는 서비스 판매가격의 변동은 없었으며, 서비스 가격의 내용은 다음과 같습니다.

한편 방송과 초고속인터넷 요금의 경우 방송통신위원회에 신고된 약관요금을 기준으로 부과하고 있으며(다만 약정에 의한 할인은 회사의 내부 정책을 이용함), 약관은 방송법 및 전기통신사업법에 근거하여 방송통신위원회에 신고 및 허가된 내용으로 별도 고시가 있는 경우를 제외하고는 신설 또는 변경되지 않습니다.

(단위 : 원)

품 목		제27기 (2023년 반기 말)	제26기 (2022년 말)	제25기 (2021년 말)
케이블TV	디지털	고급형	26,000	26,000
		기본형	22,000	22,000
		보급형	15,000	15,000
	8VSB	고급형	15,000	15,000
		훼미리+	10,000	10,000
		훼미리	7,000	7,000
		국민형	4,000	4,000

	아날로그	고급형	-	-	12,000
		훼미리+	-	-	10,000
		훼미리	-	-	7,000
		국민형	-	-	4,000
초 고 속 인 터 넷		라이트	23,000	23,000	23,000
		프리미엄, 광랜	28,000	28,000	28,000
		기가라이트	-	-	30,000
		기가프리미엄	-	-	35,000
		슬림	17,000	17,000	-
		프로	19,000	19,000	-
		다이렉트	24,000	24,000	-
		스마트	19,000	19,000	-
		기가 슬림	25,000	25,000	-
		기가 프로	27,000	27,000	-
방송광고		SPOT 20초, 30초/월24, 32회	400,000 ~ 2,800,000	400,000 ~ 2,800,000	400,000 ~ 2,800,000
기 타		초고속모뎀대여료	5,000	5,000	5,000
		디지털셋탑임대료	5,000	5,000	5,000

※ 위 요금표는 단일상품가격 기준 무약정 월단위 기본요금입니다.

※ 산출기준 : 케이블TV(수신료) 및 초고속인터넷(접속료)의 경우 프로모션 할인정책이 미 적용된 상품별 요금기준으로 기재하였습니다.

※ 2022년 4월부터 아날로그 상품 판매가 종료 되었습니다.

3. 원재료 및 생산설비

가. 원재료

회사는 사업권역 내 가입자들을 대상으로 한 종합유선방송 서비스를 주요 사업으로 영위하고 있고 초고속인터넷 및 인터넷전화 서비스를 부가 서비스로 제공하여 수익을 창출하고 있습니다. 이와 같은 사업구조상 제품 제조업체와 같이 주요 원재료를 표기하기는 어렵지만, 서비스의 품질, 다양한 콘텐츠, 초고속 인터넷과 같은 부가 서비스의 품질, 고객 만족 등이 주요한 품질 결정 요소입니다.

나. 생산능력 및 생산실적

회사는 종합유선방송 등을 주 사업으로 영위하고 있습니다. 따라서 생산능력 및 생산설비에 관한 해당사항이 없으므로 동 항목의 기재를 생략합니다.

다. 생산설비에 관한 사항

(1) 현황

회사는 제조업체가 아니므로 생산 및 설비에 관한 사항에 대하여 기재할 사항은 없으나, 영업활동을 위한 자산 내역을 아래와 기술합니다.

(단위: 원)

구분	취득원가	감가상각누계액	손상차손누계액	장부금액
토지	1,547,182,779	-	(421,502,779)	1,125,680,000
건물	1,705,735,611	(990,623,217)	(60,684,768)	654,427,626
건축물	389,453,183	(238,376,293)	-	151,076,890
방송설비	13,283,559,316	(11,106,753,724)	-	2,176,805,592
차량운반구	72,966,814	(67,024,669)	-	5,942,145
비품	1,249,912,228	(1,075,268,684)	-	174,643,544
전송망설비	29,606,728,990	(21,971,430,755)	(2,227,997,870)	5,407,300,365
컨버터	340,654,000	(340,635,000)	-	19,000
케이블모뎀	215,108,042	(177,829,540)	-	37,278,502
인터넷장비	4,536,149,654	(3,975,672,048)	-	560,477,606
셋탑박스	6,318,441,502	(5,417,845,100)	(102,003,307)	798,593,095
건설중인자산	1,160,000	-	-	1,160,000
합계	59,267,052,119	(45,361,459,030)	(2,812,188,724)	11,093,404,365

주) 당반기말 연결재무제표 기준입니다.

(2) 설비의 신설·매입계획

회사는 포설된 전송망을 통해 가입자에게 종합유선방송서비스 및 부가서비스를 제공하고 있습니다. 이러한 전송망은 서비스품질에 직결되는 중요한 자산으로 회사는 수시로 업그레이드 및 고도화 투자를 진행하고 있으며, 회사의 서비스가 이루어지지 않고 있는 미망지역에 지속적으로 신규 포설 투자를 하고 있습니다.

4. 매출 및 수주상황

가. 매출실적

회사의 세부 매출내역은 다음과 같습니다.

(단위 : 백만, %)								
매출 유형	제27기 (2023년 반기)		제26기 (2022년)		제25기 (2021년)		제24기 (2020년)	
	금액	비율	금액	비율	금액	비율	금액	비율
방송매출	5,483	58.03%	11,343	58.60%	11,574	62.45%	12,310	63.88%
인터넷매출	1,130	11.96%	2,189	11.31%	2,166	11.69%	2,224	11.54%
전화매출	26	0.28%	58	0.30%	66	0.36%	76	0.39%
광고매출	2,556	27.06%	5,291	27.33%	4,435	23.93%	4,403	22.85%
컨텐츠매출	-	0.00%	24	0.12%	-	0.00%	-	-
렌탈영업수수료매출	19	0.20%	9	0.05%	13	0.07%	-	0.00%
여행상품판매매출	92	0.98%	39	0.20%	-	0.00%	-	0.00%
기타매출	141	1.49%	403	2.08%	281	1.51%	257	1.33%
합계	9,447	100.00%	19,356	100.00%	18,535	100.00%	19,270	100.00%

주) 상기 매출현황은 연결재무제표 기준이며, 회사의 매출은 전부 국내에서 이루어지고 있습니다.

나. 판매에 관한 사항

(1) 판매조직

구분	주요업무
마케팅팀	- 마케팅 및 프로모션 기획 - 협력사, 고객센터 관리를 통한 가입자 유치 - 현장 판촉, 아파트 판촉 활동 등
콘텐츠사업본부	- 방송 부가상품 마케팅 기획 - 지역 행사매출 수주관련 업무 - 지자체 연계 신규사업 기획
여행사업팀	- 국내 및 해외 테마 여행상품 기획, 판매 - 여행 직접 가이드 및 사후관리
경영지원부	- 지역 스포츠광고 영업 및 거래처 관리 - 신규사업(렌탈, 지자체 연계 점포환경개선사업 등) 기획 관리

(2) 판매전략

1) 가입자 유치전략

회사는 보다 나은 양질의 서비스를 제공하기 위하여 LG헬로비전과의 DMC통합 투자를 2021년 중 완료하였습니다.

회사는 본 통합으로 화면 품질 개선과 다양한 콘텐츠 제공을 통해 가입자 이탈 방어를 최선을 다하고 있습니다.

또한, 기존 단방향 8VSB 가입자들에게 양방향 STB 디지털방송으로 전환을 유도하는 한편, 방송, 인터넷, 인터넷 전화(Voip) 상품을 결합하여 할인 판매하는 전략을 펼쳐, 가입자에게는 통신비 절약의 메리트를 제공하고 회사는 매출의 증대 효과와 가입자 이탈을 방지하는 전략을 펼치고 있습니다.

고객이 회사의 방송 서비스 등에 대한 가입 신청시 당일 내에 처리할 수 있도록 고객만족 서비스의 질을 높이고 있으며, 전송망의 점검팀을 상시 운영하여 고품질의 화질을 제공하고, 초고속인터넷 서비스를 제공 및 유지하고 있습니다.

추가로 각종 경품행사 및 방송이벤트를 통하여 가입자를 유치하고 있습니다.

2) 광고상품 판매

광고상품 판매는 판매조직에서 권역내 혹은 권역외에서 주로 소상공인을 상대로 직접 광고 영업을 진행하고 있으며, 광고대행사 등 외부채널을 통해 광고 상품을 판매하고 있습니다. 또한 광고 판매조직에서는 지속적인 광고 매출 유지 및 향상을 위해 기존 거래처를 중점 관리하고 있습니다.

3) 여행상품 판매

여행상품 판매 조직에서는 당사가 보유하고 있는 가입자를 대상으로 1차 판촉을 진행하고 있고 회사의 홈페이지 및 현장 판촉활동을 병행하고 있습니다. 국내 여행상품의 경우 시즌별, 지역별 테마 여행을 수시로 기획하여 판매하고 있습니다. 해외 여행상품의 경우 메이저여행사와의 연계를 통한 판매 활동을 지속 수행중에 있습니다.

다. 수주상황

회사의 경우 해당사항 없습니다.

5. 위험관리 및 파생거래

(※ 하기 내용은 연결재무제표 기준입니다.)

가. 자본위험관리

연결실체의 자본관리는 건전 자본구조의 유지를 통한 주주이익 극대화를 목적으로 하고 있습니다. 당사의 자본구조는 차입금에서 현금및현금성자산 등을 차감한 순부채와 자본으로 구성되며, 전반적인 자본위험 관리 정책은 전기와 동일합니다.

(단위: 원)		
구 분	당반기말	전기말
차입금총계	-	-
차감: 현금및현금성자산	(3,568,585,501)	(3,093,406,097)
순차입금	-	-
자본총계	25,250,827,822	24,914,268,551
총자본차입금비율	0.00%	0.00%

나. 금융위험관리

연결실체는 금융상품과 관련하여 환위험, 이자율위험 및 가격위험을 포함한 시장위험, 유동성위험, 신용위험과 같은 다양한 금융위험에 노출되어 있습니다. 연결실체의 위험관리는 연결실체의 재무적 성과에 영향을 미치는 잠재적 위험을 식별하여 연결실체가 허용가능한 수준으로 감소, 제거 및 회피하는 것을 그 목적으로 하고 있습니다. 연결실체는 전사적인 수준의 위험관리 정책 및 절차를 마련하여 운영하고 있으며 연결실체의 재무부문에서 위험관리에 대한 총괄책임을 담당하고 있습니다. 또한, 연결실체의 내부감사는 위험관리 정책 및 절차의 준수 여부와 위험노출 한도를 지속적으로 검토하고 있습니다. 연결실체의 전반적인 금융위험 관리 전략은 전기와 동일합니다.

1) 시장위험관리

시장위험이란 시장가격의 변동으로 인하여 금융상품의 공정가치나 미래현금흐름이 변동할 위험을 의미합니다. 시장가격 관리의 목적은 수익은 최적화하는 반면 수용가능한 한계 이내로 시장위험 노출을 관리 및 통제하는 것입니다.

2) 이자율위험관리

이자율위험은 시장이자율의 변동으로 인하여 금융상품의 공정가치가 미래현금흐름이 변동할 위험입니다. 한편, 당반기말 현재 연결실체는 변동이자부 단기차입금이 존재하지않습니다

3) 신용위험

신용위험은 계약상대방이 계약상의 의무를 불이행하여 당사에 재무적 손실을 미칠 위험을 의미합니다. 신용위험은 보유하고 있는 수취채권 및 확정계약을 포함한 거래처에 대한 신용위험 뿐 아니라 현금및현금성자산, 장단기금융상품, 매출채권및기타채권과 기타금융자산으로부터 발생하고 있습니다. 은행 및 금융기관의 경우, 신용등급이 우수한 금융기관과 거래하고 있으므로 금융기관으로부터의 신용위험은 제한적이며, 연결실체는 거래상대방에 대한 개별적인 위험 한도 관리정책은 보유하고 있지 않습니다.

신용위험에 노출된 금융자산은 장부금액이 신용위험에 대한 최대 노출정도를 가장 잘 나타내는 경우에 해당하여 관련 공시에서 제외하고 있습니다.

4) 유동성위험

연결실체는 유동성위험을 관리하기 위하여 단기 및 중장기 자금관리계획을 수립하고현금유출예산과 실제 현금유출액을 지속적으로 분석·검토하여 금융부채와 금융자산의 만기구조를 대응시키고 있습니다. 연결실체의 경영진은 영업활동에서 발생하는현금흐름과 보유금융자산으로 금융부채의 상환이 가능하다고 판단하고 있습니다.

당반기말 및 전기말 현재 금융부채의 잔존계약 만기에 따른 만기분석 내용은 다음과 같습니다.

① 당반기말

(단위: 원)							
구 분	장부금액	계약상 현금흐름	1년 이내	1년~2년	2년~3년	3년~5년	5년 초과
매입채무및기타채무	2,312,747,826	2,312,747,826	2,312,747,826	-	-	-	-
리스부채	3,751,133,111	5,617,163,242	762,182,088	749,260,088	742,868,088	1,465,816,176	1,897,036,802
임대보증금	42,756,340	42,756,340	-	42,756,340	-	-	-
합 계	6,106,637,277	7,972,667,408	3,074,929,914	792,016,428	742,868,088	1,465,816,176	1,897,036,802

② 전기말

(단위: 원)							
구 분	장부금액	계약상 현금흐름	1년 이내	1년~2년	2년~3년	3년~5년	5년 초과
매입채무및기타채무	2,647,402,892	2,647,402,892	2,647,402,892	-	-	-	-
리스부채	3,911,633,460	5,993,856,286	770,852,088	752,353,088	743,660,088	1,467,400,176	2,259,590,846
임대보증금	42,766,340	42,766,340	-	43,066,340	-	-	-
합 계	6,601,802,692	8,684,025,518	3,418,254,980	795,419,428	743,660,088	1,467,400,176	2,259,590,846

상기 만기분석은 장부금액을 기초로 연결실체가 현금으로 지급하여야 하는 가장 빠른 만기일에 근거하여 작성되었습니다.

다. 금융상품의 공정가치

1) 당반기말과 전기말 현재 금융자산과 금융부채의 범주별 장부금액은 다음과 같습니다.

① 당반기말

(단위: 원)					
구 분	상각후원가측정 금융자산	기타포괄손익 공정가치측정 금융자산	상각후원가측정 금융부채	당반기손익 공정가치측정 금융부채	합 계
<금융자산>					
현금및현금성자산	3,568,585,501	-	-	-	3,568,585,501
단기금융상품	9,000,000,000	-	-	-	9,000,000,000
유동성장기금융상품	30,000,000	-	-	-	30,000,000
장기금융상품	1,017,500,000	-	-	-	1,017,500,000
매출채권및기타채권	1,914,779,480	-	-	-	1,914,779,480
기타포괄손익-공정가치측정금융자 산	-	15,262,685	-	-	15,262,685
기타금융자산	99,639,628	-	-	-	99,639,628
합 계	15,630,504,609	15,262,685	-	-	15,645,767,294
<금융부채>					
매입채무및기타채무	-	-	2,312,747,826	-	2,312,747,826
리스부채	-	-	3,751,133,111	-	3,751,133,111
기타비유동부채	-	-	42,756,340	-	42,756,340
합 계	-	-	6,106,637,277	-	6,106,637,277

② 전기말

(단위: 원)					
구 분	상각후원가측정 금융자산	기타포괄손익 공정가치측정 금융자산	상각후원가측정 금융부채	당반기손익 공정가치측정 금융부채	합 계
<금융자산>					
현금및현금성자산	3,093,406,097	-	-	-	3,093,406,097
단기금융상품	9,000,000,000	-	-	-	9,000,000,000
장기금융상품	1,047,500,000	-	-	-	1,047,500,000
매출채권및기타채권	1,918,046,264	-	-	-	1,918,046,264
기타포괄손익-공정가치측정금융자산	-	15,262,685	-	-	15,262,685
기타금융자산	119,027,230	-	-	-	119,027,230
합 계	15,177,979,591	15,262,685	-	-	15,193,242,276
<금융부채>					
매입채무및기타채무	-	-	2,647,402,892	-	2,647,402,892
리스부채	-	-	3,911,633,460	-	3,911,633,460
기타비유동부채	-	-	42,766,340	-	42,766,340
합 계	-	-	6,601,802,692	-	6,601,802,692

2) 당반기말과 전기말 현재 금융자산 및 금융부채의 장부금액과 공정가치는 다음과 같습니다.

(단위: 원)				
구 분	당반기말		전기말	
	장부금액	공정가치	장부금액	공정가치
<금융자산>				
공정가치로 인식된 금융자산:				
기타포괄손익-공정가치측정금융자산	15,262,685	15,262,685	15,262,685	15,262,685
소 계	15,262,685	15,262,685	15,262,685	15,262,685
상각후원가측정금융자산:				
현금및현금성자산	3,568,585,501	3,568,585,501	3,093,406,097	3,093,406,097
단기금융상품	9,000,000,000	9,000,000,000	9,000,000,000	9,000,000,000
유동성장기금융상품	30,000,000	30,000,000	-	-
장기금융상품	1,017,500,000	1,017,500,000	1,047,500,000	1,047,500,000
매출채권	1,746,884,752	1,746,884,752	1,789,756,368	1,789,756,368
미수금	10,176,115	10,176,115	4,335,286	4,335,286
미수수익	157,718,613	157,718,613	123,954,610	123,954,610
보증금	99,639,628	99,639,628	119,027,230	119,027,230
소 계	15,630,504,609	15,630,504,609	15,177,979,591	15,177,979,591
<금융부채>				
상각후원가측정금융부채:				
매입채무	774,964,315	774,964,315	626,142,217	626,142,217
미지급금	1,053,633,989	1,053,633,989	1,615,758,759	1,615,758,759
미지급비용	484,149,522	484,149,522	405,501,916	405,501,916
리스부채	3,751,133,111	3,751,133,111	3,911,633,460	3,911,633,460
임대보증금	42,756,340	42,756,340	42,766,340	42,766,340
소 계	6,106,637,277	6,106,637,277	6,601,802,692	6,601,802,692

3) 당반기말과 전기말 현재 공정가치로 측정되는 금융상품의 서열체계에 따른 수준별 공정가치 측정치는 다음과 같습니다.

(단위: 원)				
구 분	수준 1	수준 2	수준 3	합 계
당반기말				
기타포괄손익-공정가치측정금융자산	-	-	15,262,685	15,262,685
전기말				
기타포괄손익-공정가치측정금융자산	-	-	15,262,685	15,262,685

자산이나 부채의 공정가치를 측정하는 경우, 연결실체는 최대한 시장에서 관측가능한 투입변수를 사용하고 있습니다. 공정가치는 다음과 같이 가치평가기법에 사용된 투입변수에 기초하여 공정가치 서열체계 내에서 분류됩니다.

구분	투입변수
수준1	측정일에 동일한 자산이나 부채에 대한 접근 가능한 활성시장의 조정되지 않은 공시가격
수준2	수준 1의 공시가격 이외에 자산이나 부채에 대해 직접적으로 또는 간접적으로 관측가능한 투입변수
수준3	자산이나 부채에 대한 관측가능하지 않은 투입변수

연결실체의 공정가치는 아래에서 설명하고 있는 방법에 근거하여 결정되었습니다.

구 분	공정가치 산정방법
기타포괄손익-공정가치측정 금융자산	비상장주식 등 비상장주식 등 비상장주식의 공정가치는 미래예상되는 현금흐름을 보고기간종료일 현재로 할인한 금액에 의하여 결정됩니다. 다만, 활성거래시장이 존재하지 않고 공정가치를 결정하기 위해 이용할 수 있는 정보가 불충분한 경우, 입수가능한 정보의 수준에서 순자산가치법, 원가법 등 최선의 추정치를 사용하여 공정가치를 측정하였습니다.

경영진은 재무제표에 상각후원가로 인식되는 금융자산 및 금융부채의 장부금액은 공정가치와 유사하다고 판단하고 있습니다.

(4) 금융자산과 금융부채의 상계

당반기말 및 전기말 현재 상계되는 금융자산과 금융부채 및 향후 실행가능한 상계약정 등은 없습니다.

6. 주요계약 및 연구개발활동

- 해당사항 없습니다.

7. 기타 참고사항

가. 업계의 현황

(1) 산업의 특성

케이블TV사업은 타업종에 비해 경기변동에 따른 매출 기복이 크지 않고, 가입자 증가에 따라 매출이 누적적으로 증가하는 매출구조를 가지고 있습니다. 소득수준 향상과 정보화 기기의 보급으로 인하여 문화생활 및 정보이용에 대한 국민의 수요가 증가함에 따라 다양한 정보 획득이 가능한 케이블TV 시청은 점차 일상생활의 필수요소가 되어가고 있는 바, 이에 따라 경기변동의 폭이 크지 않은 편입니다. 또한, 일반 경기변동과의 관계도 타업종에 비해 그 탄력성이 제한적인 편입니다.

아울러 방송가입자 확대 및 매출 증대를 바탕으로 기존의 보유역량을 활용해 통신 영역의 진출로 인터넷 및 인터넷전화 서비스 등도 함께 제공함으로써 기존 방송사업영역의 동반성장을 이끌고 있습니다.

(2) 산업의 성장성

케이블TV는 1995년 도입되어, 1995년 3월 1일 53개 종합유선방송사업자(System Operator ; SO)와 24개 프로그램공급사(Program Provider ; PP), 2개 전송망사업자가 97,463 가입자를 대상으로 본 방송을 개시하였습니다. 1997년 5월 29개의 SO를 2차 승인함으로써 전국을 가시청권으로 하게 되고, 이후 3차, 4차 전환 승인에서 기존 중계유선사업자(RO) 일부를 종합유선방송사업자(SO)로 전환 승인하여 전국 119개 SO가 탄생하였고, 현재 89개의 SO사업자가 있습니다.

최근 방송통신산업의 기술개발을 통해 고객의 요구수준 이상의 방송서비스의 질적 향상을 이끌어 냈고, 고화질 및 양방향 서비스의 디지털 방송을 시행함으로써 다양한고객의 수요를 충족시켜주고 있습니다.

전국적으로 2023년 03월말 기준 종합유선방송 가입자수는 1,248만으로 전체 유료방송시장의 약 33%의 점유율을 보이고 있습니다.

<유료방송 가입자 현황>

(단위 : 만명)

구분	2021년 말		2022년 말		2023년 1분기 말	
	가입자수	점유율	가입자수	점유율	가입자수	점유율
종합유선방송	1,272	34%	1,252	33%	1,248	33%
IPTV	2,063	56%	2,129	57%	2,141	57%
위성방송	384	10%	369	10%	365	10%
합 계	3,719	100%	3,750	100%	3,754	100%

(참조 : 한국케이블TV방송협회, 각 사 IR자료 참고)

① 사업영역부문

2023년 03월말 기준 국내 총 케이블TV(종합유선방송 방송서비스) 가입자수는 약 1,248만이며, 디지털방송 서비스로의 전환으로 인해 ARPU(Average Revenue Per User, 가입자당 평균매출액)가 기존 아날로그 방송과 비교해 높아졌습니다.

현재 SO의 대표적인 부가서비스사업은 초고속인터넷 접속서비스입니다. 기존 케이블TV망을 통한 인터넷접속서비스는 최대 100Mbps 로 가입자들에게 제공되고 있으며, 광랜/FTTH 등 전용회선을 통해 최대 1기가(Gbps) 서비스를 상용화하여 점차 부가서비스의 품질을 업그레이드 하고 있습니다.

현재 전체 초고속인터넷 가입자수 대비 전국 SO의 초고속인터넷 가입율은 2023년 반기말 기준 현재 약 9.2%입니다.

<초고속인터넷 가입자현황>

(단위 : 천가구, %)

구분	내용	2021년 말	2022년 말	2023년 반기말	비고
SO 초고속 인터넷	전체가입자수	22,944	23,537	23,848	-
	SO가입자수	2,138	2,158	2,170	
	SO인터넷점유율(%)	9.3%	9.2%	9.2%	

(참조 : 과학기술정보통신부 유선통신서비스 가입회선 통계자료)

② 관련법령 또는 정부의 규제 등

ㄱ. 진입규제

종합유선방송사업자는 방송법령에 의거하여 정부기관(과학기술정보통신부 및 방송통신위원회)으로부터 허가 및 승인을 득하고 정부기관에 등록을 해야만 합니다. 또한, 매 3년 ~ 7년마다 재허가 또는 재승인등을 받도록 함으로써 시장 진입 및 유지에 관한 규제를 받고 있습니다.

한편 회사는 2022년 12월 정부(과학기술정보통신부 및 방송통신위원회)로부터 2030년 01월 31일까지의 종합유선방송사업에 대한 재허가를 승인 받았으며, 동 허가기간 만료시 허가에 대한 재승인을 신청할 예정입니다.

ㄴ. 소유규제

종합유선방송사업자(SO), 방송채널사용사업자(PP), 전송망사업자(NO), 위성방송사업자, 지상파방송사업자는 시장점유율 또는 사업자의 수 등을 고려하여 대통령령이 정하는 범위를 초과하여 상호 겸영하거나 그 주식 지분을 소유할 수 없습니다.

③ 경쟁상황 및 향후 전망

국내 IPTV사업자는 KT, SKB, LG유플러스 3개 및 위성사업자로 KT Skylife가 있으며, 초기에는 VOD형식으로 Pre-IPTV서비스를 시행하였으며, 2009년도에 VOD에서 실시간 서비스로 전환 하였습니다. IPTV와 위성방송사업자는 종합유선방송사업의 실질적 경쟁자입니다.

또한 IPTV, 위성방송과 같이 유료방송 플랫폼이 다변화됨에 따라 케이블TV와 타 매체간 경쟁이 심화되고 있으며 콘텐츠 소비 행태가 TV에서 모바일로 확대됨에 따라 OTT서비스, 모바일 동영상 플랫폼 사업자들이 새로운 경쟁매체로 대두되었습니다.

종합유선방송사업자들은 광대역/쌍방향/디지털화된 케이블 HFC망을 활용하여, 다양한 디지털 부가 서비스들, TV-commerce, VOIP(voice over internet protocol), TV-teleconferencing, VOD, PPV(pay-per-view), PVR(personal video recorder), DATA방송, 오디오방송 등의 제공을 가능하게 해주었으며, 또한 ARPU의 증가를 위해 MVNO(이동통신재판매)등의 통신서비스를 결합한 QPS(Quadruple Play Service)제공하기 위한 결합상품을 지속적으로 개발하고 있습니다.

나. 회사의 현황

(1) 영업개황 및 사업부문의 구분

① 종합유선방송서비스 부문

회사는 1998년 4월 정부로부터 충주시, 제천시, 음성군, 괴산군, 단양군, 진천군, 증평군 등의 종합유선방송 사업자로 허가를 받은 2차 SO로서, 1999년 7월 7일 개국하였고, 자가망을 기반으로 종합유선방송 서비스를 안정적으로 제공하고 있습니다.

지배회사는 공급권역 내에 광대역 자가 전송망을 구축하여 서비스를 하고 있으며 지역내 NO사업자와의 협력관계를 유지하여 불필요한 과다경쟁을 지양하고 있습니다.

② 초고속인터넷서비스 부문

국내 최대의 초고속 인터넷사업자중 하나인 SK브로드밴드(구 하나로텔레콤)와 공동으로 초고속인터넷사업을 1999년 11월에 시작하였으며, 2008년 10월 말일로 공동사업에 대한 계약이 만료되면서 회사는 자가망으로 자가 인터넷서비스를 시작하였습니다.

지배회사는 과거 기존 케이블TV망을 통해 100Mbps의 인터넷접속서비스를 제공하였으며, 현재는 광랜/FTTH 전용망을 통해 최대 1기가(Gbps) 서비스를 상용화 하여 서비스를 제공하고 있습니다.

③ 인터넷전화서비스 부문

인터넷전화 핵심 기술인 VoIP는 PSTN(Public Switched Telephone Network)을 통해 이루어졌던 음성전달 서비스를 IP(Internet Protocol)를 사용하여 제공하는 것으로 음성은 물론 팩스, 웹콜, 통합 메시지, 화상회의 등의 서비스가 가능한 기술입니다. 또한, 인터넷전화는 음성신호를 주고받기 위해 IP와 관련된 표준과 포맷을 사용하는 시스템이라고 정의되기도 합니다. 국제전기통신연합(International Telecommunication Union)은 공중망을 이용하여 음성을 송수신하는 모든 경우를 포괄하여 인터넷전화라고 정의하였습니다. 해외 인터넷전화 시장 현황을 살펴보면, 인터넷전화서비스 제공사업자 중 가장 규모가 큰 Skype는 매우 빠르게 성장하였으며, 다양한 비즈니스 모델과 일반전화보다 저렴한 가격을 바탕으로 시장에서 경쟁력을 확보하여 빠르게 성장하고 있는 것으로 나타났습니다.

<유선전화 가입자현황>

(단위 : 천가구, %)

구분	2021년 말	2022년 말	2023년 반기말	비고
전체가입자	23,178	22,799	22,575	-
인터넷전화가입자	10,966	11,159	11,287	-
인터넷전화점유율	47.3%	49.0%	50.0%	-

(참조 : 과학기술정보통신부 유선통신서비스 가입회선 통계자료)

국내 인터넷전화서비스 전체 가입자수는 2007년 80만 명에서 2023년 반기말 약 11백만명으로 증가하였습니다. 인터넷전화서비스의 최근의 성장세는 경쟁적인 가격 및 높은 품질, 기존 고객 대상의 통신사업자의 공격적인 마케팅 활동, 그리고 2008년 3월 인터넷전화 번호이동 관련 법 제정으로 인한 것입니다.

최근의 통합서비스의 제공을 창출한 통신사업자들의 적극적인 마케팅 노력은 또한 유선전화서비스에서 인터넷전화서비스로 전환하는 가입자수의 증대를 야기했습니다. 이에 더해, 인

터넷전화 번호이동 관련 법제정과 같은 규제의 이점 덕택에 인터넷전화가입자는 기존의 유선전화 번호를 유지할 수 있으며 한국 소비자들의 인터넷전화서비스 가입이 가속화되었습니다.

④ 광고 부문

방송 광고는 홈쇼핑 채널 임대와 회사가 자체 운영하는 지역채널 광고 및 시청자 선호도가 높은 케이블TV채널에 광고를 묶어 통합 송출하는 PP Spot 광고로 구성되어 있습니다. 홈쇼핑 채널 임대는 낮은 수준의 비용을 바탕으로 고마진 수익을 실현할 수 있으며, 자체 운영광고는 지역채널을 이용하여 지역의 다양한 맛집 정보 및 여행정보등을 제공함으로써 지역광고를 활성화 하고 있습니다. 또한 회사의 사업 권역 내에서 열리는 다양한 행사와 콘서트 등을 기획하고 지역채널을 통해 시청자들에게 알림으로써 지역문화 발전에 기여하고 있습니다.

(2) 시장의 특성

회사의 사업권역 내 지상파방송 난시청 지역의 경우 종합유선방송 또는 위성방송과 같은 유료방송에 가입하지 않고는 정상적으로 TV를 시청하기가 곤란합니다. 따라서 회사 및 경쟁업체(IPTV 및 위성방송) 입장에서는 사업권역내 난시청지역의 세대가 잠재적인 목표 가입자라고 볼 수 있습니다.

회사는 같은 이유로 서비스 미가입 세대를 유치목표 가입자로 하고 있으며, 권역내 신규 진입 세대를 포함하여 서비스 미망지역의 가입자를 유치하기 위한 투자 및 판촉활동에 전략적으로 접근하고 있습니다.

(3) 신규사업등의 내용 및 전망

스마트 시대를 이끌어 나가는 스마트기기의 보급과 소득수준의 향상과 더불어 회사는 스마트 환경에 맞는 IOT와 관련한 상품 및 디지털방송을 준비하고 있으며, 다양한 VOD컨텐츠 보급 및 강화를 통한 결합상품을 제공 함으로써, 종합유선방송이라는 경쟁력을 바탕으로 고객 만족을 확대해 나갈 계획입니다.

또한 광대역 네트워크 고도화 및 홈네트워크를 통한 사물인터넷, 회사의 인터넷전용회선을 통한 부가상품서비스의 제공으로 고객의 삶이 더욱 풍요롭고 편리해 질 수있도록 고객중심의 상품을 제공할 계획입니다.

(4) 조직도

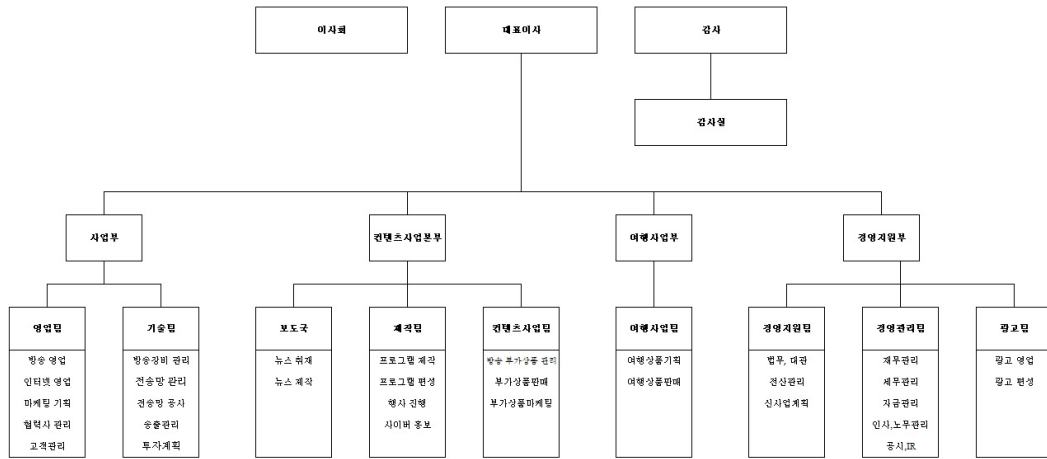

III. 재무에 관한 사항

1. 요약재무정보

- 기업공시서식 작성기준에 의거 본 항목의 기재를 생략합니다. 기타 자세한 사항은 III. 재무에 관한 사항 中 연결재무제표 및 별도재무제표를 참고하시기 바랍니다.

2. 연결재무제표

연결 재무상태표

제 27 기 반기말 2023.06.30 현재

제 26 기말 2022.12.31 현재

(단위 : 원)

	제 27 기 반기말	제 26 기말
자산		
유동자산	15,248,256,961	14,739,974,776
현금및현금성자산	3,568,585,501	3,093,406,097
단기금융상품	9,000,000,000	9,000,000,000
유동성장기금융상품	30,000,000	0
매출채권 및 기타채권	1,914,779,480	1,918,046,264
기타유동자산	701,857,040	701,944,375
당기법인세자산	33,034,940	26,578,040
비유동자산	16,703,724,530	17,352,351,474
장기금융상품	1,017,500,000	1,047,500,000
기타포괄손익-공정가치 측정 금융자산	15,262,685	15,262,685
투자부동산	526,487,875	530,413,438
유형자산	11,093,404,365	11,446,540,410
무형자산	38,918,667	32,832,000
기타비유동자산	289,283,853	288,372,397
기타비유동금융자산	99,639,628	119,027,230
사용권자산	3,623,227,457	3,872,403,314
자산총계	31,951,981,491	32,092,326,250
부채		
유동부채	2,872,485,987	3,136,255,049
매입채무및기타채무	2,312,747,826	2,647,402,892
기타유동부채	209,347,111	148,203,655
유동리스부채	350,391,050	340,648,502
비유동부채	3,828,667,682	4,041,802,650
임대보증금	42,756,340	42,766,340
퇴직급여부채	385,169,281	428,051,352
비유동리스부채	3,400,742,061	3,570,984,958
부채총계	6,701,153,669	7,178,057,699
자본		
지배기업의 소유주에게 귀속되는 자본	25,250,827,822	24,914,268,551
자본금	28,012,528,000	28,012,528,000
기타불입자본	1,128,337,280	1,128,337,280

기타자본구성요소	(20,000,000)	(20,000,000)
이익잉여금(결손금)	(3,870,037,458)	(4,206,596,729)
비지배지분	0	0
자본총계	25,250,827,822	24,914,268,551
자본과부채총계	31,951,981,491	32,092,326,250

연결 포괄손익계산서

제 27 기 반기 2023.01.01 부터 2023.06.30 까지

제 26 기 반기 2022.01.01 부터 2022.06.30 까지

(단위 : 원)

	제 27 기 반기		제 26 기 반기	
	3개월	누적	3개월	누적
수익(매출액)	4,847,058,003	9,447,190,286	4,742,527,315	9,349,174,353
매출원가	3,670,247,913	7,114,160,860	3,479,032,089	6,967,219,124
매출총이익	1,176,810,090	2,333,029,426	1,263,495,226	2,381,955,229
판매비와관리비	1,001,028,553	2,007,374,910	961,684,078	2,017,508,951
영업이익(손실)	175,781,537	325,654,516	301,811,148	364,446,278
금융수익	121,506,484	252,616,083	52,152,223	91,609,595
금융원가	108,967,972	220,041,645	28,563,932	59,982,159
기타이익	37,962,238	45,084,018	33,866,442	125,665,963
기타비용	28,803,369	66,753,701	217,561,187	292,301,870
법인세비용차감전순이익(손실)	197,478,918	336,559,271	141,704,694	229,437,807
법인세비용	0	0	0	0
계속사업이익(손실)	197,478,918	336,559,271	141,704,694	229,437,807
중단사업이익(손실)	0	0	(48,955,854)	(98,325,196)
당기순이익(손실)	197,478,918	336,559,271	92,748,840	131,112,611
당기순이익(손실)의 귀속				
지배주주지분순이익(손실)	197,478,918	336,559,271	120,599,825	187,049,815
계속사업이익(손실)	197,478,918	336,559,271	141,704,694	229,437,807
중단사업이익(손실)	0	0	(21,104,869)	(42,387,992)
비지배주주지분순이익(손실)	0	0	(27,850,985)	(55,937,204)
계속사업이익(손실)	0	0	0	0
중단사업이익(손실)	0	0	(27,850,985)	(55,937,204)
기타포괄손익	0	0	0	0
당기손익으로 재분류되지 않는항목(세후기타포괄손익)	0	0	0	0
확정급여채무의 보험수리적 손익	0	0	0	0
당기손익으로 재분류될 수 있는 항목(세후기타포괄손익)	0	0	0	0
당기총포괄손익	197,478,918	336,559,271	92,748,840	131,112,611
총 포괄손익의 귀속				
지배주주지분포괄이익(손실)	197,478,918	336,559,271	120,599,825	187,049,815
비지배주주지분포괄이익(손실)	0	0	(27,850,985)	(55,937,204)
주당손익				
기본주당이익(손실) (단위 : 원)	4	7	2	4
희석주당이익(손실) (단위 : 원)	4	7	2	4

연결 자본변동표

제 27 기 반기 2023.01.01 부터 2023.06.30 까지

제 26 기 반기 2022.01.01 부터 2022.06.30 까지

(단위 : 원)

	자본						
	지배기업의 소유주에게 귀속되는 자본					비지배지분	자본 합계
	자본금	기타불입자본	기타자본구성요소	이익잉여금	지배기업의 소유주에게 귀속되는 자본 합계		
2022.01.01 (기초자본)	28,002,532,500	1,128,693,376	(20,000,000)	(4,942,051,598)	24,169,174,278	130,381,675	24,299,555,953
연결대상범위의 변동	0	0	0	0	0	0	0
당기순이익(손실)	0	0	0	187,049,815	187,049,815	(55,937,204)	131,112,611
자기주식 취득	0	0	0	0	0	0	0
유상증자	0	0	0	0	0	0	0
신주인수권의 행사	0	0	0	0	0	0	0
확정급여채무의 보험수리적손익	0	0	0	0	0	0	0
2022.06.30 (기말자본)	28,002,532,500	1,128,693,376	(20,000,000)	(4,755,001,783)	24,356,224,093	74,444,471	24,430,668,564
2023.01.01 (기초자본)	28,012,528,000	1,128,337,280	(20,000,000)	(4,206,596,729)	24,914,268,551	0	24,914,268,551
연결대상범위의 변동	0	0	0	0	0	0	0
당기순이익(손실)	0	0	0	336,559,271	336,559,271	0	336,559,271
자기주식 취득	0	0	0	0	0	0	0
유상증자	0	0	0	0	0	0	0
신주인수권의 행사	0	0	0	0	0	0	0
확정급여채무의 보험수리적손익	0	0	0	0	0	0	0
2023.06.30 (기말자본)	28,012,528,000	1,128,337,280	(20,000,000)	(3,870,037,458)	25,250,827,822	0	25,250,827,822

연결 현금흐름표

제 27 기 반기 2023.01.01 부터 2023.06.30 까지

제 26 기 반기 2022.01.01 부터 2022.06.30 까지

(단위 : 원)

	제 27 기 반기	제 26 기 반기
영업활동현금흐름	1,992,569,271	2,379,745,842
당기순이익(손실)	336,559,271	131,112,611
당기순이익조정을 위한 가감	2,026,097,858	2,642,721,255
이자비용	220,041,645	59,982,159
감가상각비	1,399,775,737	1,569,518,566
유형자산처분손실	10,163,834	7,250,251
무형자산처분손실	0	30,100,000
무형자산상각비	713,333	0
유형자산손상차손	0	82,892
무형자산손상차손	0	0
계약원가상각비	400,608,081	382,264,165
매출액차감	9,474,513	4,997,968
매출원가차감	0	0
대손상각비	3,491,924	128,218,827
기타의 대손상각비	50,030,416	21,980,416
총당부채전입액	0	220,475,275
사채상환손실	0	34
사용권자산상각비	250,948,559	322,770,345
퇴직급여	21,767,950	9,579,422
잡손실	0	12,026,909
법인세비용	0	0
이자수익	(252,616,083)	(91,689,690)
대손총당금환입	0	0
유형자산처분이익	(30,473,560)	(1,403,262)
유형자산손상차손환입	0	0
총당부채환입액	0	0
리스계약해지이익	(964,491)	(262,212)
국고보조금 수익	(13,865,000)	(13,552,000)
잡이익	(42,999,000)	(19,618,810)
운전자본변동	(524,560,809)	(385,026,697)
매출채권의 감소(증가)	39,379,692	(66,374,786)
미수금의 감소(증가)	(336,371,245)	(31,714,042)
선급금의 감소(증가)	(49,078,640)	7,500,137
선급비용의 감소(증가)	1,207,945	(9,146,359)

계약원가의 감소(증가)	(363,036,020)	(303,791,766)
사용권자산의 감소(증가)	0	0
매입채무의 증가(감소)	148,822,098	22,696,319
미지급금의 증가(감소)	(83,624,680)	(61,488,613)
미지급비용의 증가(감소)	78,647,606	62,563,286
예수금의 증가(감소)	(23,628,370)	(3,284,060)
선수금의 증가(감소)	126,308,624	8,362,854
선수수익의 증가(감소)	1,462,202	6,968,970
총당부채의 증가(감소)	0	0
예수보증금의 증가(감소)	0	0
퇴직급여총당부채의 증가(감소)	(64,650,021)	(17,318,637)
중단사업에 의한 변동	0	0
이자수취(영업)	214,533,321	52,923,758
이자지급(영업)	(53,603,470)	(59,881,625)
법인세납부(환급)	(6,456,900)	(2,103,460)
투자활동현금흐름	(1,346,012,593)	(2,295,155,873)
국고보조금의 수령	201,858,400	102,188,000
단기금융상품의 처분	7,000,000,000	4,000,000,000
유형자산의 처분	3,598,190	5,099,326
보증금의 감소	30,965,000	10,150,000
회원권의 처분	0	124,000,000
지배력의 획득으로 인한 현금흐름	0	0
지배력의 상실로 인한 현금흐름	0	0
단기금융상품의 취득	(7,000,000,000)	(5,500,000,000)
장기금융상품의 증가	0	0
유형자산의 취득	(1,570,934,183)	(1,016,593,199)
무형자산의 취득	(6,000,000)	0
보증금의 증가	(5,500,000)	(20,000,000)
재무활동현금흐름	(49,015,374)	(329,740,682)
임대보증금의 증가	0	0
임대보증금의 감소	(10,000)	0
유상증자	0	0
리스부채의 증가	0	0
리스부채의 상환	(49,005,374)	(329,739,519)
사채의 상환	0	(1,163)
자기주식의 취득	0	0
현금및현금성자산의순증가(감소)	597,541,304	(245,150,713)
기초현금및현금성자산	3,347,234,097	4,299,963,837
기말현금및현금성자산	3,944,775,401	4,054,813,124

3. 연결재무제표 주석

제 27(당) 반기 2023년 01월 01일부터 2023년 06월 30일까지

제 26(전) 반기 2022년 01월 01일부터 2022년 06월 30일까지

회사명 : 주식회사 씨씨에스충북방송과 그 종속기업

1. 일반적 사항

(1) 지배기업의 개요

기업회계기준서 제1110호 "연결재무제표"에 의한 지배기업인 주식회사 씨씨에스충북방송(이하 "당사")은 충청북도 충주시·제천시·단양군·증평군·괴산군·진천군·음성군에 대한 종합유선방송업을 영위할 목적으로 하여 1997년 7월 15일에 설립되어 1998년 12월 23일부터 동 서비스를 시작하였고 과학기술정보통신부로부터 2030년 1월 31일 까지의 충청북도 충주시·제천시·단양군·증평군·괴산군·진천군·음성군에 대한 종합유선방송업을 영위하는 것에 대한 재허가를 받았으며 동 기간의 만료시 재연장을 신청할 예정입니다.

당사는 2003년 5월 30일에 주식을 한국거래소가 개설하는 코스닥시장에 상장하였습니다. 당사의 설립시 납입자본금은 12,000백만원이었으나 설립 후 수차례의 증자 및감자 등을 거쳐 당반기말 현재 자본금은 28,012,528,000원이며, 당반기말 현재 당사의 주요주주의 현황은 다음과 같습니다.

주 주 명	소유주식수	지분율	비고
이현삼	13,582,287	24.24%	최대주주
자기주식	4,666,878	8.33%	-
김응태	1,915,000	3.42%	-
기타	35,860,891	64.01%	기타 소액주주
합 계	56,025,056	100.00%	-

2023년 6월 30일자로 종료하는 보고기간에 대한 연결재무제표는 당사와 당사의 종속기업(이하 통칭하여 "연결실체")에 대한 지분으로 구성되어 있습니다.

(2) 종속기업의 현황

1) 당반기말과 전기말 현재 종속기업의 현황은 다음과 같습니다.

회 사 명	소재지	주요 영업활동	결산일	지분율(%)	
				당반기말	전기말
(주)씨씨에스고객센터	대한민국	SO 가입자의 고장, 불만접수 및 상담, 해결	12월 31일	100.00	100.00

2) 당반기말과 전기말 현재 종속기업의 요약재무정보(내부거래 제거 전)는 다음과 같습니다.

① 당반기말

(단위:원)					
종속기업명	주요재무현황				
	자산총계	부채총계	자본총계	매출액	당기순이익(손실)
(주)씨씨에스고객센터	128,211,154	520,081,277	(391,870,123)	358,250,722	(16,367,679)

② 전기말

(단위:원)					
종속기업명	주요재무현황				
	자산총계	부채총계	자본총계	매출액	당기순이익(손실)
(주)씨씨에스고객센터	137,414,388	512,916,832	(375,502,444)	717,393,312	(1,514,609)

2. 연결재무제표 작성기준

연결실체의 반기연결재무제표는 연차재무제표가 속하는 기간의 일부에 대하여 기업회계기준서 제1034호 '중간재무보고'를 적용하여 작성하는 재무제표이며 동 중간재무제표에 대한 이해를 위해서는 한국채택국제회계기준에 따라 작성된 2022년 12월 31일자로 종료하는 회계연도에 대한 연차연결재무제표를 함께 이용하여야 합니다.

3. 중요한 회계정책

중간재무제표 작성에 적용된 중요한 회계정책은 아래 기술되어 있으며, 당반기 연결재무제표의 작성에 적용된 중요한 회계정책은 아래에서 설명하는 기준서나 해석서의 도입과 관련된 영향을 제외하고는 2022년 12월 31일로 종료하는 회계연도에 대한 연차재무제표 작성시 채택한 회계정책과 동일합니다.

3.1. 연결실체는 2023년 1월 1일로 개시하는 회계기간부터 다음의 제·개정 기준서 및 해석서를 신규로 적용하였습니다.

(1) 기업회계기준서 제1001호 '재무제표 표시' 및 국제회계기준 실무서2 '중요성에 대한 판단'(개정) - 회계정책 공시

동 개정사항은 회계정책의 공시에 대한 기업회계기준서 제1001호의 요구사항을 변경하며, '유의적인 회계정책'이라는 모든 용어를 '중요한 회계정책 정보'로 대체합니다. 회계정책 정보는 기업의 재무제표에 포함된 다른 정보와 함께 고려할 때 일반목적재무제표의 주요 이용자가 그 재무제표에 기초하여 내리는 결정에 영향을 줄 것으로 합리적으로 예상할 수 있다면 중요합니다.

기업회계기준서 제1001호 관련 문단도 중요하지 않는 거래, 그 밖의 사건 또는 상황과 관련

되는 회계정책 정보는 중요하지 않으며 공시될 필요가 없다는 점을 명확히 하기 위해 개정합니다. 회계정책 정보는 금액이 중요하지 않을지라도 관련되는 거래, 그 밖의 사건 또는 상황의 성격 때문에 중요할 수 있습니다. 그러나 중요한 거래, 그 밖의 사건 또는 상황과 관련되는 모든 회계정책 정보가 그 자체로 중요한 것은 아닙니다.

또한 국제회계기준 실무서2 에서 기술한 '중요성 과정의 4단계'의 적용을 설명하고 적용하기 위한 지침과 사례가 개발되었습니다.

동 개정사항이 재무제표에 미치는 중요한 영향은 없습니다.

(2) 기업회계기준서 제1001호 '재무제표 표시'(개정) - 행사가격 조정 조건이 있는 금융부채의 평가손익 공시

동 개정사항은 발행자의 주가 변동에 따라 행사가격이 조정되는 조건이 있는 금융상품의 전부나 일부가 기업회계기준서 제1032호 '금융상품: 표시' 문단 11의 금융부채 정의 중 (2)에 따라 금융부채로 분류되는 경우에는 그 전환권이나 신주인수권(또는 이를 포함하는 금융부채)에 대하여 보고기간에 발생한 평가손익(당기손익에 포함된 경우로 한정함) 등을 공시하도록 합니다.

동 개정사항이 재무제표에 미치는 중요한 영향은 없습니다.

(3) 기업회계기준서 제1008호 '회계정책, 회계추정치 변경과 오류'(개정) - 회계추정치의 정의

동 개정사항은 회계추정의 변경에 대한 정의를 회계추정치의 정의로 대체합니다. 새로운 정의에 따르면 회계추정치는 "측정불확실성의 영향을 받는 재무제표상 화폐금액"입니다.

회계추정의 변경에 대한 정의는 삭제되었으나, 기준서에 다음을 명확히 함으로써 회계추정의 변경에 대한 개념은 유지되었습니다.

○ 회계추정치 변경은 새로운 정보나 새로운 상황의 전개에서 비롯될 수 있으며 오류수정 으로 보지 않음
○ 회계추정치를 개발하기 위해 사용한 투입변수나 측정기법의 변경에 따른 영향은 전기 오류수정에서 비롯되지 않는 한 회계추정치 변경임

동 개정사항이 재무제표에 미치는 중요한 영향은 없습니다.

(4) 기업회계기준서 제1012호 '법인세' - 단일 거래에서 생기는 자산과 부채에 관련되는 이연법인세

동 개정사항은 최초인식 예외규정의 적용범위를 축소합니다. 동 개정사항에 따르면 동일한 금액으로 가산할 일시적차이와 차감할 일시적차이를 생기게 하는 거래에는 최초인식 예외규정을 적용하지 않습니다.

적용가능한 세법에 따라 사업결합이 아니고 회계이익과 과세소득에 영향을 미치지 않는 거

래에서 자산이나 부채를 최초로 인식할 때 같은 금액의 가산할 일시적차이와 차감할 일시적 차이가 생길 수 있습니다. 예를 들어 이러한 상황은 리스개시일에 기업회계기준서 제1116호 '리스'를 적용하여 리스부채와 이에 대응하는 사용권자산을 인식할 때 발생할 수 있습니다.

기업회계기준서 제1012호의 개정에 따라 관련된 이연법인세자산과 이연법인세부채를 인식해야 하며, 이연법인세자산의 인식은 기업회계기준서 제1012호의 회수가능성 요건을 따르게 됩니다.

개정사항은 표시되는 가장 이른 비교기간의 시작일 이후에 발생한 거래에 대하여 적용합니다. 또한 비교표시되는 가장 이른 기간의 시작일에 다음 항목을 인식합니다.

<p>○ 다음과 관련되는 모든 차감할 일시적차이와 가산할 일시적차이에 대하여 이연법인세자산(차감할 일시적차이가 사용될 수 있는 과세소득의 발생가능성이 높은 경우에 한정됨) 과 이연법인세부채</p> <ul style="list-style-type: none"> - 사용권자산 그리고 리스부채 - 사후처리 및 복구 관련 부채, 그리고 이 부채에 대응하여 관련 자산원가의 일부로 인식한 금액
<p>○ 개정내용의 최초 적용에 따른 누적효과를 비교 표시되는 가장 이른 기간 시작일에 이익 잉여금(또는 적절하다면 자본의 다른 항목) 기초잔액을 조정하여 인식</p>

동 개정사항이 재무제표에 미치는 중요한 영향은 없습니다.

(5) 기업회계기준서 제1117호 '보험계약' 제정

기업회계기준서 제1117호 '보험계약'은 기업회계기준서 제1104호 '보험계약'을 대체합니다. 보험계약에 따른 모든 현금흐름을 추정하고 보고시점의 가정과 위험을 반영한 할인율을 사용하여 보험부채를 측정하고, 매 회계연도별로 계약자에게 제공한 서비스(보험보장)를 반영하여 수익을 발생주의로 인식하도록 합니다. 또한, 보험사건과 관계없이 보험계약자에게 지급하는 투자요소(해약/만기환급금)는 보험수익에서 제외하며, 보험손익과 투자손익을 구분 표시하여 정보이용자가 손익의 원천을 확인할 수 있도록 하였습니다.

해당 기준서의 제정이 재무제표에 미치는 중요한 영향은 없습니다.

3.2. 제정 또는 공표되었으나 시행일이 도래하지 않아 적용하지 아니한 제·개정 기준서 및 해석서는 다음과 같습니다.

(1) 기업회계기준서 제1001호 '재무제표 표시'-유동부채와 비유동부채의 분류(개정)

동 개정사항은 재무상태표에서 유동부채와 비유동부채의 표시에만 영향을 미치며, 자산, 부채 및 손익의 금액이나 인식시점 또는 해당 항목들에 대한 공시정보에 영향을 미치지 않습니다.

동 개정사항은 유동부채와 비유동부채의 분류는 보고기간말에 존재하는 기업의 권리에 근거한다는 점을 명확히 하고 기업이 부채의 결제를 연기할 수 있는 권리를 행사할지 여부에 대

한 기대와는 무관하다는 점을 강조합니다. 그리고 보고기간말에 차입약정을 준수하고 있다면 해당 권리가 존재한다고 설명하고 결제는 현금, 지분상품, 그 밖의 자산 또는 용역을 거래 상대방에게 이전하는 것으로 그 정의를 명확히 합니다

동 개정사항은 2024년 1월 1일 이후 최초로 시작하는 회계연도의 개시일 이후 소급적으로 적용되며 조기적용이 허용됩니다.

연결실체는 동 개정으로 인한 재무제표에 중요한 영향은 없을 것으로 예상하고 있습니다.

4. 중요한 판단과 추정불확실성의 주요 원천

연결실체의 회계정책을 적용함에 있어서, 경영진은 다른 자료로부터 쉽게 식별할 수 없는 자산과 부채의 장부금액에 대한 판단, 추정 및 가정을 하여야 하나, 실제 결과는 이러한 추정치들과 다를 수도 있습니다.

추정과 기초적인 가정은 계속하여 검토됩니다. 회계추정에 대한 수정은 그러한 수정이 오직 당해 기간에만 영향을 미칠 경우 수정이 이루어진 기간에 인식되며, 당기와 미래 기간 모두 영향을 미칠 경우 수정이 이루어진 기간과 미래 기간에 인식됩니다.

보고기간종료일 이후 자산과 부채의 장부금액에 중요한 조정을 미칠 수 있는 유의적인 위험에 대한 주요 회계추정과 가정은 다음과 같습니다.

(1) 법인세

연결실체는 보고기간종료일 현재까지의 영업활동의 결과로 미래에 부담할 것으로 예상되는 법인세효과를 추정함에 있어, 차감할 일시적차이, 세무상 결손금 및 미사용세액공제의 실현 가능성이 희박하다고 보아 이연법인세자산을 인식하지 않았습니다. 하지만, 향후 연결실체의 영업상황 및 과세소득의 실현여부에 따라 차감할 일시적차이 등이 실현될 수 있으며 그 금액은 중요할 수 있습니다(주석 29 참조).

(2) 금융상품의 공정가치

연결실체는 활성시장에서 공시되는 시장가격이 없는 금융상품의 공정가치는 평가기법을 사용하여 결정하고 있습니다. 연결실체는 보고기간종료일 현재 주요한 시장상황에 기초하여 다양한 평가기법의 선택 및 가정에 대한 판단을 하고 있습니다.

(3) 비금융자산의 손상

연결실체는 매 보고기간말에 모든 비금융자산에 대하여 손상징후의 존재여부를 평가합니다. 비한정내용연수의 무형자산에 대해서는 매년 또는 손상징후가 있는 경우에 손상검사를 수행합니다. 기타 비금융자산에 대해서는 장부금액이 회수가능하지 않을 것이라는 징후가 있을 때 손상검사를 수행합니다. 사용가치를 계산하기 위하여 경영자는 해당 자산이나 현금창출단위로부터 발생하는 미래기대현금흐름을 추정하고 동 미래기대현금흐름의 현재가치를 계산하기 위한 적절한 할인율을 선택하여야 합니다.

한편, 연결실체는 전기말 내용연수가 비한정인 무형자산 등에 대한 손상검사와 현금창출단위로부터 창출될 것으로 기대되는 미래기대현금흐름의 현재가치에 기초한 손상검사를 수행하였습니다.

그 결과 전기중 유형자산(전송설비)과 내용연수가 비한정인 무형자산에 대하여 각각 31백만원 및 516백만원의 손상차손 인식하였습니다(주석 11, 12 참조).

(4) 유·무형자산의 내용연수

유·무형자산 감가상각을 위한 내용연수의 추정이 필요합니다.

(5) 충당부채의 추정

연결실체는 전기 중 지배회사가 피고로 계류중인 손해배상 소송사건 1심 및 2심 패소함에 따라 소송 패소에 따른 손해배상금을 전기 중 충당부채로 인식 및 지급을 완료하였습니다(주석 17 참조).

당반기말 현재 연결실체가 인식하고 있는 충당부채의 잔액은 없습니다.

미래 실현될 경제적 자원의 유출금액은 연결실체의 충당부채 계상액과 차이가 있을수 있으며 그 차이가 중요할 수 있습니다.

(6) 미수금에 대한 손실충당금의 추정

연결실체는 前대주주가 유의적인 영향력을 행사하고 있는 법인인 (주)디앤씨씨에 대한 미수금 5,688백만원에 대하여 전액 손실충당금을 계상하고 있습니다. 연결실체는 연결실체의 미수금액의 회수가능가액 추정액이 본보고서일 현재 최선의 추정치라 할 지라도 미래 실현될 회수가능금액은 당사의 장부금액과 차이가 있을수 있으며 그 차이가 중요할 수 있습니다(주석 7 참조).

5. 부문정보

연결실체는 영업수익을 창출하는 재화나 용역의 성격 및 통신서비스를 제공하기 위한 네트워크자산의 특성 등을 고려하여 연결실체 전체를 단일 보고부문으로 결정하였습니다. 따라서, 보고부문별 영업수익 및 법인세비용차감전순이익, 자산·부채총액에 대한 주석기재는 생략하였습니다.

또한, 연결실체의 수익은 충주시 외 6개지역에 종합유선방송 송출 및 인터넷 서비스등을 제공함에 따라 발생합니다. 따라서 충청권의 수많은 가입자들로부터 수익이 창출되므로 매출의 상당부분을 차지하는 거래처가 별도로 존재하지 않으며, 충주시 외 6개지역을 제외하고는 종합유선방송 송출 및 인터넷서비스를 제공할 수 없으므로 충청북도내 일부지역으로 영업이 한정되어 있습니다.

6. 현금성자산 및 단·장기금융상품

(1) 당반기말과 전기말 현재 연결실체가 보유한 현금및현금성자산은 다음과 같습니다. 한편 연결재무상태표상 현금및현금성자산의 금액은 현금, 은행 예치금을 포함하고 국고보조금을 차감한 금액이며, 현금흐름표상 금액은 국고보조금을 차감하지 않은 금액입니다.

(단위: 원)		
구 분	당반기말	전기말
현금 및 현금성자산	3,944,775,401	3,347,234,097
국고보조금(주1)	(376,189,900)	(253,828,000)
합 계	3,568,585,501	3,093,406,097

(주1) 동 국고보조금은 (1) 정부 또는 지방자치단체가 정책 등에 의해 연결실체 전송망설비의 이설 및 신규 포설이 필요한 경우 당사로 지급하는 전송망설비 손실보상금 또는 신규취득을 위한 자산 취득관련 정부보조금과, (2) 장애인 방송, 시청자참여 프로그램 등의 지역채널 프로그램 제작에 필요한 수익관련 보조금으로 구성되어 있습니다

수익관련 보조금을 매출로 인식한 금액은 당반기 13,865천원, 전반기 13,552천원 입니다.

(2) 당반기말과 전기말 현재 연결실체가 보유한 단기금융상품은 다음과 같습니다.

(단위: 원)					
계 정	종 류	금융기관	당반기말	전기말	비 고
단기금융상품	정기예금	산업은행	3,500,000,000	3,500,000,000	만기 6개월('23.05.10~'23.11.20)
단기금융상품	정기예금	신한은행	3,500,000,000	3,500,000,000	만기 6개월('23.04.20~'23.10.20)
단기금융상품	정기예금	산업은행	2,000,000,000	2,000,000,000	만기 12개월('22.07.06~'23.07.06)
합 계			9,000,000,000	9,000,000,000	

(3) 당반기말과 전기말 현재 당사가 보유한 유동성 장기금융상품은 다음과 같습니다.

(단위: 원)					
계 정	종 류	금융기관	당반기말	전기말	비 고
유동성장기금융상품(주1)	정기예금	농협은행	30,000,000	-	만기 5년('19.06.19~24.06.19)

(주1) 당반기말 기준 만기가 1년 내 도래함에 따라 장기금융상품에서 유동성장기금융상품으로 유동성대체 하였습니다.

(4) 당반기말과 전기말 현재 연결실체가 보유한 장기금융상품은 다음과 같습니다.

(단위: 원)					
계 정	종 류	금융기관	당반기말	전기말	비 고
장기금융상품	정기예금	농협은행	-	30,000,000	만기 5년('19.06.19~'24.06.19)
장기금융상품	정기예금	산업은행	1,017,500,000	1,017,500,000	만기 5년('21.12.06~'26.12.06)
합 계			1,017,500,000	1,047,500,000	

(주1) 당반기말 기준 만기가 1년 내 도래함에 따라 장기금융상품에서 유동성장기금융상품으로 유동성대체 하였습니다.

(5) 당반기말과 전기말 현재 사용이 제한되거나 부채나 우발부채에 대한 담보로 제공되어 사용이 제한된 금융자산의 내역은 다음과 같습니다.

(단위: 원)					
계 정	종 류	금융기관	당반기말	전기말	제한내용
유동성장기금융상품	정기예금	농협은행	30,000,000	-	(주1)
장기금융상품	정기예금	농협은행	-	30,000,000	
장기금융상품	정기예금	산업은행	1,017,500,000	1,017,500,000	(주2)
합 계			1,047,500,000	1,047,500,000	

(주1) 연결실체 소유 부동산을 일부 임차하여 사용중인 (주)흥국화재의 전세보증금에 대한 담보로 제공되어 있으며, 동 예금에 대하여는 전액 질권이 설정되어 있습니다(주석 34 참조).

(주2) (주)엘지헬로비전과의 DMC협업 투자 관련, 2021년 12월 부터 5년간 동사로 지급 해야 할 수수료의 지급보증을 위하여 담보로 제공되어 있으며, 동 예금에 대하여는 전액 질권이 설정되어 있습니다(주석 34 참조).

7. 매출채권및기타채권

(1) 당반기말과 전기말 현재 매출채권및기타채권의 내역은 다음과 같습니다.

(단위: 원)						
구 분	당반기말			전기말		
	총장부금액	손실충당금	순장부금액	총장부금액	손실충당금	순장부금액
<유동자산>						
매출채권	1,415,612,772	(766,715,522)	648,897,250	1,511,653,072	(840,270,278)	671,382,794
계약자산(주1)	1,107,087,245	(9,099,743)	1,097,987,502	1,132,303,450	(13,929,876)	1,118,373,574
미수금	5,727,235,557	(5,717,059,442)	10,176,115	5,671,364,312	(5,667,029,026)	4,335,286
미수수익	157,718,613	-	157,718,613	123,954,610	-	123,954,610
합 계	8,407,654,187	(6,492,874,707)	1,914,779,480	8,439,275,444	(6,521,229,180)	1,918,046,264

(주1) 상기 계약자산은 당반기말 현재 다수의 SO고객에게 발생되었으나 미청구된 발생주의 수신료 매출채권입니다. 한편 동 계약자
산은 청구금액에 대한 조정분을 반영하여 익월 확정된 매출채권으로 인식하고 있습니다.

(2) 신용위험 및 손실충당금

매출채권및기타채권에 대한 평균 신용공여기간은 60일이며, 매출채권에 대해서 이자는 부과 되지 않습니다. 또한, 상각후원가측정금융자산으로 분류되며 상각후원가로 측정됩니다.

당사는 매출채권에 대해 항상 전체기간 기대신용손실에 해당하는 금액으로 손실충당금을 측정합니다. 당사의 고객은 다수의 SO가입자 등이므로, 특정 거래처에 대한 신용위험의 집중도는 낮습니다. 따라서, 개별 고객의 신용위험을 고려하는 것이 현실적으로 불가능하므로 연체전이율(Roll-rate) 분석을 통해 향후 예상되는 손실추정액을 손실충당금으로 설정하고 있습니다. 단, 대여금, 미수금 등 기타채권에 대해서는 거래상대방의 신용위험에 근거하여 결정된 미회수 추정금액을 손실충당금으로 설정하고 있습니다.

1) 당반기말과 전기말 현재 매출채권및기타채권의 연령분석내역은 다음과 같습니다.

① 당반기말

(단위: 원)						
구 분	총장부금액	연체되지 않은 채권	연체되었으나 손상되지 않은 채권			손상된채권
			91~180일	180~360일	360일 초과	
매출채권	1,415,612,772	633,381,642	51,464,515	61,489,224	464,527,405	204,749,986
계약자산	1,107,087,245	1,107,087,245	-	-	-	-
미수금	5,727,235,557	6,072,229	-	-	4,103,886	5,717,059,442
미수수익	157,718,613	157,718,613	-	-	-	-
합 계	8,407,654,187	1,904,259,729	51,464,515	61,489,224	468,631,291	5,921,809,428

② 전기말

(단위: 원)						
구 분	총장부금액	연체되지 않은 채권	연체되었으나 손상되지 않은 채권			손상된채권
			91~180일	180~360일	360일 초과	
매출채권	1,511,653,072	655,730,760	64,593,070	97,250,647	471,328,609	222,749,986
계약자산	1,132,303,450	1,132,303,450	-	-	-	-
미수금	5,671,364,312	231,400	-	4,103,886	-	5,667,029,026
미수수익	123,954,610	123,954,610	-	-	-	-
합 계	8,439,275,444	1,912,220,220	64,593,070	101,354,533	471,328,609	5,889,779,012

2) 당반기와 전기 중 매출채권및기타채권에 대한 손실충당금 변동내역은 다음과 같습니다.

① 당반기

(단위: 원)			
구 분	매출채권	계약자산	미수금
기초금액	840,270,278	13,929,876	5,667,029,026
기대신용손실	8,322,057	(4,830,133)	50,030,416
제각	(81,876,813)	-	-
기말금액	766,715,522	9,099,743	5,717,059,442

② 전기

(단위: 원)					
구 분	매출채권	계약자산	미수금	단기대여금	미수수익
기초금액	837,775,246	-	5,624,772,290	75,828,102	7,815,488
기대신용손실	203,422,691	13,929,876	42,256,736	-	-
제각	(200,927,659)	-	-	(75,828,102)	(7,815,488)
기말금액	840,270,278	13,929,876	5,667,029,026	-	-

8. 기타자산

(1) 당반기말과 전기말 현재 기타자산(기타유동자산 및 기타비유동자산)의 내역은 다음과 같습니다.

(단위: 원)				
구 분	당반기말		전기말	
	유동	비유동	유동	비유동
선급금	50,078,000	-	999,360	-
선급비용	50,408,562	-	51,616,507	-
계약체결 증분원가(주1)	318,202,523	133,091,616	380,815,825	141,119,919
계약 이행원가(주2)	264,401,832	144,027,732	253,685,436	139,274,584
고객 사은품 원가(주3)	18,766,123	12,164,505	14,827,247	7,977,894
합 계	701,857,040	289,283,853	701,944,375	288,372,397

- (주1) 고객과의 계약을 체결하기 위하여 고객 유치 실적에 따라 지급하는 영업수수료 등으로 구성되어 있습니다.
- (주2) 고객에게 계약을 이행하기 위해 지급한 방송장비 및 인터넷장비 설치수수료로 구성되어 있습니다.
- (주3) 고객과의 재계약을 체결하기 위하여 고객에게 지급하는 현금 사은품으로 구성되어 있습니다.

(2) 계약체결증분원가, 계약이행원가 및 고객사은품 원가의 변동

당반기 및 전기 중 연결실체가 자산으로 인식한 계약체결증분원가, 계약이행원가 및 고객사은품 원가의 변동내역은 다음과 같습니다.

한편 연결실체는 자산으로 인식된 계약원가를 고객의 기대가입기간을 고려하여 28개월 ~ 30개월 동안 상각하되 계약체결증분원가 및 계약이행원가는 영업비용으로 인식하고 고객사은품 원가는 관련 매출에서 직접 차감하고 있습니다.

① 당반기

(단위:원)				
구분	당반기초	증가	상각	당반기말
계약체결 증분원가	521,935,744	166,031,020	(236,672,625)	451,294,139
계약이행원가	392,960,020	179,405,000	(163,935,456)	408,429,564
고객 사은품 원가	22,805,141	17,600,000	(9,474,513)	30,930,628
합 계	937,700,905	363,036,020	(410,082,594)	890,654,331

② 전기

(단위:원)				
구분	전기초	증가	상각	전기말
계약체결 증분원가	656,554,483	314,233,053	(448,851,792)	521,935,744
계약이행원가	369,288,616	343,643,000	(319,971,596)	392,960,020
고객 사은품 원가	15,831,052	18,960,000	(11,985,911)	22,805,141
합 계	1,041,674,151	676,836,053	(780,809,299)	937,700,905

(3) 계약원가 상각액의 각 계정별 배분 내용은 다음과 같습니다.

(단위:원)		
구분	당반기	전반기
매출원가(계약이행원가 상각)	163,935,456	160,864,675
판매비와관리비(계약체결 증분원가 상각)	236,672,625	221,399,490
매출 직접차감(고객 사은품 원가 상각)	9,474,513	4,997,968
합 계	410,082,594	387,262,133

9. 기타포괄손익-공정가치측정금융자산

(1) 당반기말과 전기말 현재 기타포괄손익-공정가치측정금융자산의 내용은 다음과 같습니다.

(단위: 원)						
구 분	보유 주식수	지분율(%)	취득원가	누적평가손익	장부금액	
					당반기말	전기말
(주)충북인뉴스(주1)	4,000	5.24%	20,000,000	(20,000,000)	-	-
정보통신공제조합	37좌	-	15,262,685	-	15,262,685	15,262,685

(주1) 전기 이전 손상검사를 통하여 전액 손상을 인식하였습니다.

(2) 당반기 및 전기 중 기타포괄손익-공정가치측정금융자산의 변동내용은 다음과 같습니다.

1) 당반기

(단위: 원)						
구 분	기초잔액	취득	대체	처분	손상차손	기말잔액
(주)충북인뉴스(주1)	-	-	-	-	-	-
정보통신공제조합(주2)	15,262,685	-	-	-	-	15,262,685
합 계	15,262,685	-	-	-	-	15,262,685

2) 전기

(단위: 원)						
구 분	기초잔액	취득	대체	처분	손상차손	기말잔액
(주)충북인뉴스(주1)	-	-	-	-	-	-
정보통신공제조합(주2)	-	-	15,262,685	-	-	15,262,685
합 계	-	-	15,262,685	-	-	15,262,685

(주1) 전기 이전에 취득액인 20백만원에 대해 전액 손상차손 인식되었습니다.

(주2) 정보통신공사업 면허유지와 관련한 조합 출자금으로, 전기중 기타보증금에서 기타포괄손익-공정가치측정금융자산으로 대체되었습니다.

10. 투자부동산

(1) 당반기말과 전기말 현재 투자부동산 장부금액의 구성내용은 다음과 같습니다.

(단위: 원)								
구 분	당반기말				전기말			
	취득원가	감가상각 누계액	손상차손 누계액	장부금액	취득원가	감가상각 누계액	손상차손 누계액	장부금액
토지	444,764,928	-	115,586,520	329,178,408	444,764,928	-	115,586,520	329,178,408
건물	307,630,586	109,831,999	489,120	197,309,467	307,630,586	105,906,436	489,120	201,235,030
합 계	752,395,514	109,831,999	116,075,640	526,487,875	752,395,514	105,906,436	116,075,640	530,413,438

(2) 당반기와 전기 중 투자부동산 장부금액의 변동내용은 다음과 같습니다.

1) 당반기

(단위: 원)					
구 분	기초 장부금액	취득액	처분액	감가상각비	당기말 장부금액
토 지	329,178,408	-	-	-	329,178,408
건 물	201,235,030	-	-	(3,925,563)	197,309,467
합 계	530,413,438	-	-	(3,925,563)	526,487,875

2) 전기

(단위: 원)					
구 분	기초 장부금액	취득액(주1)	처분액	감가상각비	전기말 장부금액
토 지	329,178,408	-	-	-	329,178,408
건 물	209,086,156	-	-	(7,851,126)	201,235,030
합 계	538,264,564	-	-	(7,851,126)	530,413,438

(3) 당반기말과 전기말 현재 투자부동산의 공정가치의 내용은 다음과 같습니다.

(단위: 원)		
구 분	당반기말(주1)	전기말(주2)
토 지	361,178,408	361,178,408
건 물	210,350,961	214,276,524
합 계	571,529,369	575,454,932

(주1) 당반기말 투자부동산의 공정가치는 전기말 투자부동산의 공정가치에서 감가상각비를 차감한 금액입니다.

연결실체가 보유한 투자부동산의 공정가치는 실제 거래가액 및 시세 등을 통해 회수가능액을 추정하고, 동 회수가능액이 장부금액에 미달하는 경우 손상차손으로 인식합니다.

(주2) 전기중 연결실체는 투자부동산(토지 및 건물)의 공정가치를 결정하기 위하여 공인된 독립적인 감정평가법인인 정안감정평가법인에 평가를 의뢰하였습니다. 동 자산의 공정가치는 실제 시장 가격을 기초로 특정 자산의 특징, 위치 및 상태에 따른 차이를 고려 하는 등 시장에 근거한 증거를 참고하여 결정되었으며, 평가 기준일은 2022년 12월 31일 입니다.

(4) 당반기와 전반기 중 투자부동산 관련 수익은 다음과 같습니다.

(단위: 원)		
구 분	당반기	전반기
임대 및 관리비수익	13,685,682	13,330,110

11. 유형자산

(1) 당반기말과 전기말 현재 유형자산 장부금액의 구성내용은 다음과 같습니다.

1) 당반기말

(단위: 원)				
구 분	취득원가	감가상각누계액	손상차손누계액	장부금액
토 지	1,547,182,779	-	(421,502,779)	1,125,680,000
건 물	1,705,735,611	(990,623,217)	(60,684,768)	654,427,626
구 축 물	389,453,183	(238,376,293)	-	151,076,890
방송설비(주1)	13,283,559,316	(11,106,753,724)	-	2,176,805,592
차량운반구	72,966,814	(67,024,669)	-	5,942,145
비 품	1,249,912,228	(1,075,268,684)	-	174,643,544
전송망설비(주1)	29,606,728,990	(21,971,430,755)	(2,227,997,870)	5,407,300,365
컨버터	340,654,000	(340,635,000)	-	19,000
케이블모뎀	215,108,042	(177,829,540)	-	37,278,502
인터넷장비(주1)	4,536,149,654	(3,975,672,048)	-	560,477,606
셋탑박스	6,318,441,502	(5,417,845,100)	(102,003,307)	798,593,095
건설중인자산	1,160,000	-	-	1,160,000
합 계	59,267,052,119	(45,361,459,030)	(2,812,188,724)	11,093,404,365

연결실체는 국고보조금이 해당 자산의 취득에 사용된 경우 이를 자산의 취득원가에서 차감하고 해당 자산의 내용 연수에 걸쳐 취득자산의 감가상각비와 감가상각누계액을 상계하고 있습니다.

<국고보조금의 당반기말 잔액>

(단위: 원)			
구분	취득원가	감가상각누계액	미상각잔액
(주1) 전송망설비(원인자부담금)	(256,029,053)	52,796,218	(203,232,835)
방송장비(원인자부담금)	(31,885,000)	5,982,470	(25,902,530)
인터넷장비(원인자부담금)	(42,600,000)	15,771,875	(26,828,125)
합 계	(330,514,053)	74,550,563	(255,963,490)

2) 전기말

(단위: 원)				
구 분	취득원가	감가상각누계액	손상차손누계액	장부금액
토 지	1,547,182,779	-	(421,502,779)	1,125,680,000
건 물	1,705,735,611	(972,220,778)	(60,684,768)	672,830,065
구 축 물	385,473,183	(228,639,963)	-	156,833,220
방송설비(주1)	13,416,474,408	(11,199,922,365)	-	2,216,552,043
차량운반구	72,966,814	(64,650,211)	-	8,316,603
비 품	1,247,075,812	(1,067,336,377)	-	179,739,435
전송망설비(주1)	29,080,682,841	(21,312,411,681)	(2,229,414,377)	5,538,856,783
컨버터	371,745,900	(371,726,900)	-	19,000
케이블모뎀	236,423,700	(193,908,697)	-	42,515,003
인터넷장비(주1)	4,493,814,333	(3,852,330,071)	-	641,484,262
셋탑박스	6,750,382,122	(5,780,443,210)	(109,516,916)	860,421,996
건설중인자산	3,292,000	-	-	3,292,000
합 계	59,311,249,503	(45,043,590,253)	(2,821,118,840)	11,446,540,410

연결실체는 국고보조금이 해당 자산의 취득에 사용된 경우 이를 자산의 취득원가에서 차감하고 해당 자산의 내용 연수에 걸쳐 취득자산의 감가상각비와 감가상각누계액을 상계하고 있습니다.

<국고보조금의 전기말 잔액>

(주1)

(단위: 원)			
구분	취득원가	감가상각누계액	미상각잔액
전송망설비(원인자부담금)	(233,922,553)	40,178,985	(193,743,568)
방송장비(원인자부담금)	(27,447,000)	4,035,886	(23,411,114)
인터넷장비(원인자부담금)	(35,100,000)	10,603,125	(24,496,875)
합 계	(296,469,553)	54,817,996	(241,651,557)

(2) 당반기와 전기 중 유형자산 장부금액의 변동내용은 다음과 같습니다.

1) 당반기

(단위: 원)							
구 분	기초장부금액	취득액	처분액	감가상각비	대체	손상차손	당기말장부금액
토 지	1,125,680,000	-	-	-	-	-	1,125,680,000
건 물	672,830,065	-	-	(18,402,439)	-	-	654,427,626
구 축 물	156,833,220	3,980,000	-	(9,736,330)	-	-	151,076,890
방송설비	2,216,552,043	91,747,228	(7,967,583)	(278,574,096)	155,048,000	-	2,176,805,592
차량운반구	8,316,603	-	-	(2,374,458)	-	-	5,942,145
비 품	179,739,435	35,034,137	(11,000)	(41,893,028)	1,774,000	-	174,643,544
전송망설비	5,538,856,783	586,739,548	(2,748,842)	(716,447,124)	900,000	-	5,407,300,365
컨버터	19,000	-	-	-	-	-	19,000
케이블모뎀	42,515,003	4,500,000	(257,164)	(9,479,337)	-	-	37,278,502
인터넷장비	641,484,262	35,920,000	(920,869)	(151,165,787)	35,160,000	-	560,477,606
셋탑박스	860,421,996	-	(2,970,006)	(167,777,575)	108,918,680	-	798,593,095
건설중인자산(주1)	3,292,000	306,468,680	-	-	(308,600,680)	-	1,160,000
합 계	11,446,540,410	1,064,389,593	(14,875,464)	(1,395,850,174)	(6,800,000)	-	11,093,404,365

(주1) 당반기 중 건설중인자산 6.8백만원은 무형자산으로 대체되었습니다(주석 12 참조).

(주2) 상기 내용은 국고보조금 차감 후의 변동내역입니다.

2) 전기

(단위: 원)								
구 분	기초장부금액	연결실체의변동으로 인한 증감	취득액	처분액	감가상각비	대체	손상차손	전기말장부금액
토 지	1,125,680,000	-	-	-	-	-	-	1,125,680,000
건 물	709,634,940	-	-	-	(36,804,875)	-	-	672,830,065
구 축 물	176,106,879	-	-	-	(19,273,659)	-	-	156,833,220
방송설비	2,027,283,098	-	494,537,999	(4,110,968)	(513,065,559)	211,907,473	-	2,216,552,043
차량운반구	13,066,520	-	-	(1,000)	(4,748,917)	-	-	8,316,603
비 품	184,010,258	(6,875,703)	76,864,065	(1,000)	(74,258,185)	-	-	179,739,435
전송망설비	6,252,396,895	-	996,665,256	(6,285,697)	(1,673,535,763)	300,000	(30,683,908)	5,538,856,783
컨버터	19,000	-	-	-	-	-	-	19,000
케이블모뎀	48,483,378	-	11,736,062	(245,413)	(17,459,024)	-	-	42,515,003
인터넷장비	490,776,829	-	209,105,708	(2,252,862)	(274,145,413)	218,000,000	-	641,484,262
셋탑박스(주1)	1,298,459,531	-	36,044,969	(5,954,051)	(449,079,033)	-	(19,049,420)	860,421,996
건설중인자산	78,300,000	-	355,199,473	-	-	(430,207,473)	-	3,292,000
합 계	12,404,217,328	(6,875,703)	2,180,153,532	(18,850,991)	(3,062,370,428)	-	(49,733,328)	11,446,540,410

(주1) 다수의 SO고객이 분실하여 당사가 청구하였거나 수리 불가로 폐기되어야 할 임대자산의 장부금액을 유형자산 손상차손으로 인식하였습니다.

(주2) 상기 내용은 국고보조금 차감 후의 변동내역입니다.

(3) 토지 및 건물의 공정가치

연결실체가 보유한 토지 및 건물의 공정가치는 실제 거래가액 및 시세 등을 통해 회수가능액을 추정하고, 동 회수가능액이 장부금액에 미달하는 경우 손상차손으로 인식합니다.

연결실체는 전기중 토지 및 건물의 공정가치를 결정하기 위하여 공인된 독립적인 감정평가법인인 정안감정평가법인에 평가를 의뢰하였습니다. 동 자산의 공정가치는 실제 시장 가격을 기초로 특정 자산의 특징, 위치 및 상태에 따른 차이를 고려 하는 등 시장에 근거한 증거를 참고하여 결정되었으며, 평가 기준일은 2022년 12월 31일 입니다. 한편 당반기 및 전기중 토지 및 건물에 대하여 손상차손 또는 손상차손 환입을인식한 금액은 없습니다.

(4) 당반기 및 전반기 중 계정과목별 유형자산 상각내용은 다음과 같습니다.

(단위:원)		
구분	당반기	전반기
매출원가	1,325,818,377	1,498,526,515
판매비와관리비	70,031,797	64,789,933
합 계	1,395,850,174	1,563,316,448

(5) 당반기말 및 전기말 현재 보유토지의 공시지가의 내용은 다음과 같습니다.

(단위:원)					
구분	주소	당반기		전반기	
		장부금액	공시지가	장부금액	공시지가
유형자산	충주시 성남동 491외 3필지	1,103,138,129	605,217,382	1,103,138,129	650,612,380

(6) 연결실체는 당반기말 현재 차량운반구에 대하여 종합보험 및 책임보험에 가입하고 있습니다.

(7) 현금창출단위(CGU) 손상검사

연결실체는 2009년부터 6개 지역 협업사업자의 가입자를 인수한 바 있으며, 전기 중인수된 각 지역별 매출액을 기준으로 전체 CGU를 안분한 후 각 지역에 대한 손상검사를 수행하였습니다.

손상검사 방법으로 연결실체는 각 지역별로 (1) 매매사례가액 등을 고려한 순공정가치와 (2) 경영진에 의해 승인된 재무예산을 근거로 현금창출단위로부터 발생할 것으로 기대되는 미래 현금의 현재가치(사용가치)에 기초하여 회수가능액을 산정하였습니다.

그에 대한 결과로 전기중 전송망설비 및 내용연수가 비한정인 무형자산에 대하여 각각 31백만원, 516백만원의 손상을 인식하였습니다(주석 12 참조).

12. 무형자산

(1) 당반기말과 전기말 현재 무형자산 장부금액의 구성내용은 다음과 같습니다.

1) 당반기말

(단위: 원)				
구 분	취득원가	상각누계액	손상차손누계액	장부가액
영업권	7,682,032,694	-	(7,682,032,694)	-
기타무형자산	692,268,718	(455,660,979)	(224,621,072)	11,986,667
회원권	26,932,000	-	-	26,932,000
합 계	8,401,233,412	(455,660,979)	(7,906,653,766)	38,918,667

2) 전기말

(단위: 원)				
구 분	취득원가	상각누계액	손상차손누계액	장부가액
영업권	7,682,032,694	-	(7,682,032,694)	-
기타무형자산	685,468,718	(454,947,646)	(224,621,072)	5,900,000
회원권	26,932,000	-	-	26,932,000
합 계	8,394,433,412	(454,947,646)	(7,906,653,766)	32,832,000

(2) 당반기와 전기 중 무형자산 장부금액의 변동내용은 다음과 같습니다.

1) 당반기

(단위: 원)							
구 분	기초장부금액	연결실체 변동으로 인한 증감	취득액	처분액	상각비	손상차손(주1)	기말장부금액
기타무형자산	5,900,000	-	6,800,000	-	(713,333)	-	11,986,667
회원권	26,932,000		-	-	-	-	26,932,000
합 계	32,832,000	-	6,800,000	-	(713,333)	-	38,918,667

2) 전기

(단위: 원)							
구 분	기초장부금액	연결실체 변동으로 인한 증감	취득액	처분액	상각비	손상차손(주1)	기말장부금액
영업권(주1,2)	631,625,658	(115,541,292)	-	-	-	(516,084,366)	-
기타무형자산	-	-	6,000,000	-	(100,000)	-	5,900,000
회원권(주3)	181,032,000		-	(154,100,000)	-	-	26,932,000
합 계	812,657,658	(115,541,292)	6,000,000	(154,100,000)	(100,000)	(516,084,366)	32,832,000

영업권 장부금액의 구성내역은 다음과 같습니다.

구분	기초장부금액	연결실체 변동	취득액	상각비	손상차손	기말장부금액
(주1) 가입자인수 영업권	516,084,366	-	-	-	(516,084,366)	-
채널 편성권	35,121,000	(35,121,000)	-	-	-	-
사업결합 영업권	80,420,292	(80,420,292)	-	-	-	-
합 계	631,625,658	(115,541,292)	-	-	(516,084,366)	-

(주2) 전기 중 연결실체는 내용연수가 비한정인 영업권에 대하여 장부금액이 회수가능가액을 초과하는 금액을 손상차손(기타비용)으로 인식하였습니다.

(주3) 전기 중 보유중인 회원권의 만기가 도래되어 동 회원권 반납 후 입회금을 회수하였습니다.

(3) 연결실체는 무형자산 상각액을 전액 판매비와관리비로 배분하고 있습니다.

(4) 연결실체는 전기중 내용연수가 비한정인 영업권과 전송설비 일부에 대하여 손상을 인식하였습니다(주석 11 참조).

한편 전기 중 내용연수가 비한정인 영업권에 대한 손상 검사를 수행한 결과 516백만원의 손상이 발생하였습니다.

13. 기타금융자산

당반기말과 전기말 현재 기타금융자산의 내용은 다음과 같습니다.

(단위:원)		
구 분	당반기말	전기말
임차보증금	95,498,628	115,386,230
기타보증금	4,141,000	3,641,000
합 계	99,639,628	119,027,230

14. 사용권자산

(1) 당반기와 전기 사용권자산의 변동내역은 다음과 같습니다.

<당반기>

(단위:원)				
구 분	차량	전송망	부동산	합계
취득원가:				
기초금액	106,742,457	5,393,917,450	778,293,173	6,278,953,080
당기중 증가	-	-	19,792,380	19,792,380
당기중 감소	(25,164,145)	-	(10,813,827)	(35,977,972)
기말금액	81,578,312	5,393,917,450	787,271,726	6,262,767,488
상각누계액:				
기초금액	(44,780,846)	(2,101,058,589)	(260,710,331)	(2,406,549,766)
당기중 증가	(11,933,004)	(203,681,994)	(35,333,561)	(250,948,559)
당기중 감소	12,551,382	-	5,406,912	17,958,294
기말금액	(44,162,468)	(2,304,740,583)	(290,636,980)	(2,639,540,031)
장부금액:				
기말금액	37,415,844	3,089,176,867	496,634,746	3,623,227,457

<전기>

(단위:원)				
구분	차량	전송망	부동산	합계
취득원가:				
기초금액	141,583,395	2,627,646,762	514,152,971	3,283,383,128
당기증 증가-취득	39,513,912	-	10,813,827	50,327,739
당기증 증가-기간변경	-	2,769,870,719	299,738,193	3,069,608,912
당기증 감소	(74,354,850)	(3,600,031)	(46,411,818)	(124,366,699)
기말금액	106,742,457	5,393,917,450	778,293,173	6,278,953,080
상각누계액:				
기초금액	(118,257,796)	(1,544,533,506)	(209,557,136)	(1,872,348,438)
당기증 증가	(32,932,462)	(556,525,083)	(86,433,331)	(675,890,876)
당기증 감소	106,409,412	-	35,280,136	141,689,548
기말금액	(44,780,846)	(2,101,058,589)	(260,710,331)	(2,406,549,766)
장부금액:				
기말금액	61,961,611	3,292,858,861	517,582,842	3,872,403,314

(2) 당반기와 전반기중 사용권자산 상각비의 계정별 배분금액은 다음과 같습니다.

(단위:원)		
구분	당반기	전반기
매출원가	211,157,733	267,324,599
판매비와관리비	39,790,826	55,445,746
합 계	250,948,559	322,770,345

15. 매입채무및기타채무

당반기말과 전기말 현재 매입채무및기타채무의 내용은 다음과 같습니다.

(단위: 원)		
구 분	당반기말	전기말
매입채무	774,964,315	626,142,217
미지급금	1,053,633,989	1,615,758,759
미지급비용	484,149,522	405,501,916
합 계	2,312,747,826	2,647,402,892

16. 기타부채

당반기말과 전기말 현재 기타부채(기타유동부채 및 기타비유동부채)의 내역은 다음과 같습니다.

(단위: 원)				
구분	당반기말		전기말	
	유동	비유동	유동	비유동
예수금	25,411,740	-	49,040,110	-
선수금	161,732,514	-	78,422,890	-
선수수익	22,202,857	-	20,740,655	-
합 계	209,347,111	-	148,203,655	-

17. 총당부채

당반기 및 전기중 총당부채의 변동내역은 다음과 같습니다.

구 분	당반기	전기
기초(주1)	-	-
손익계산서 증(감) 등:		
총당금 전입액 (주1)	-	232,727,330
총당금 지급액 (주1)	-	232,727,330
기말	-	-

(주1) 지배회사가 피고로 계류중인 손해배상 소송사건이 전기중 지배회사의 1심 및 2심 패소에 따라 소송 패소에 따른 손해배상금을 전기 중 지급하였습니다.

18. 리스부채

(1) 리스계약

연결실체는 부동산, 전송망, 차량운반구 등에 대하여 리스계약을 체결하고 있으며, 이에 대하여 리스부채를 계상하고 있습니다.

(2) 당반기말과 전기말 현재 리스부채의 유동성분류 내역은 다음과 같습니다.

(단위: 원)		
구 분	당반기말	전기말
유동리스부채	350,391,050	340,648,502
비유동리스부채	3,400,742,061	3,570,984,958
합 계	3,751,133,111	3,911,633,460

(3) 당반기말과 전기말 현재 리스부채의 연도별 최소리스료 및 리스부채 상환금액은 다음과 같습니다.

(단위: 원)				
구 분	당반기말		전기말	
	최소리스료	리스부채	최소리스료	리스부채
1년 이내	762,182,088	350,391,050	770,852,088	340,648,502
1년 초과 5년 이내	2,957,944,352	1,766,383,228	2,963,413,352	1,676,152,871
5년 초과	1,897,036,802	1,634,358,833	2,259,590,846	1,894,832,087
합 계	5,617,163,242	3,751,133,111	5,993,856,286	3,911,633,460

(4) 당반기 및 전반기 중 사용권자산 및 리스부채와 관련하여 손익으로 인식된 금액은 다음과 같습니다.

(단위 : 원)		
구 분	당반기	전반기
사용권자산 감가상각비	250,948,559	322,770,345
리스부채 이자비용	220,041,645	59,860,005
인식면제규정에 따라 지급된 리스료	6,255,616	5,947,207

(5) 리스제공자

연결실체는 투자부동산을 리스로 제공하고 있습니다. 모든 리스는 운용리스로 분류하였습니다.

다음은 운용리스에 대한 만기분석표이며, 보고기간 말 이후에 받게될 리스료를 할인되지 않은 금액으로 표시하였습니다.

(단위: 원)	
구 분	투자부동산
1년 이내	27,371,364
1년에서 2년이하	4,061,894
합 계	31,433,258

(6) 리스로 인한 현금유출금액은 당반기 108,864천원(전반기 389,600천원)입니다.

다만, 당반기 동 현금 유출금액에는 일부 전송망 리스료의 채권채무 상계합의에 의한 현금 비유출액(채권채무 상계금액) 280,500천원이 제외되었습니다.

19. 퇴직급여제도

(1) 확정급여형 퇴직제도

연결실체 중 종속기업의 퇴직급여제도는 연령, 근속연수나 급여수준 등의 요소에 의해 종업원이 퇴직할 때 지급받을 퇴직금의 금액을 확정하고 있습니다. 퇴직급여제도와 관련하여 연결재무상태표에 계상된 '퇴직급여부채'는 보고기간말 현재 퇴직급여채무의 현재가치에 사외적립자산의 공정가치를 차감한 금액입니다.

퇴직급여채무는 매년 독립된 보험계리인에 의해 예측단위적립방식에 따라 산정됩니다. 퇴직급여채무의 현재가치는 급여가 지급될 통화로 표시되고 관련 퇴직급여채무의 지급시점과 만기가 유사한 우량회사채의 이자율로 기대미래현금유출액을 할인하여 산정하고 있습니다. 보험수리적 가정의 변경 및 보험수리적 가정과 실제로 발생한결과의 차이로 인해 발생하는 보험수리적손익은 발생한 기간의 기타포괄손익으로 인식하고 있습니다.

1) 당반기말과 전기말 현재 재무상태표에 계상된 순확정급여부채의 조정내역은 다음과 같습니다.

(단위 : 원)		
구 분	당반기말	전기말
확정급여채무의 현재가치	385,169,281	428,051,352
사외적립자산의 공정가치	-	-
확정급여부채	385,169,281	428,051,352

2) 당반기와 전기 중 확정급여채무의 변동내역은 다음과 같습니다.

(단위 : 원)		
구분	당반기	전기
기초 확정급여채무	428,051,352	366,229,113
연결실체의 변동으로 인한 증감	-	(19,458,456)
당기근무원가	21,767,950	1,687,537
이자비용	-	12,668,495
급여지급액(중간정산금액 및 DC형 퇴직연금 전환액 포함)	(64,650,021)	(17,318,637)
보험수리적 손실(이익)	-	84,243,300
기말 확정급여채무	385,169,281	428,051,352

3) 사외적립자산의 변동내역은 없습니다

(2) 확정기여형 퇴직급여제도

연결실체는 자격을 갖춘 모든 임직원들을 위해 확정기여형(DC형) 퇴직급여제도를 운영하고 있습니다. 사외적립자산은 수탁자의 관리하에서 기금형태로 연결실체의 자산들로부터 독립적으로 운용되고 있습니다. 종업원들이 확정기여형의 가득조건을 충족하기전에 퇴사하는 경우 연결실체가 지불해야 할 기여금은 상실되는 기여금만큼 감소하게 됩니다.

(3) 퇴직급여의 계정과목별 배분내역은 다음과 같습니다.

(단위:원)		
구분	당반기	전반기
매출원가	42,719,681	39,750,861
판매비와관리비	78,648,583	76,849,236
합 계	121,368,264	116,600,097

20. 납입자본 및 기타불입자본

(1) 당반기말과 전기말 현재 자본금의 구성내역은 다음과 같습니다.

구분	당반기말	전기말 (주1)
발행할 주식의 총수	200,000,000주	200,000,000주
1주당 액면금액	500원	500원
발행한 주식의 수: 보통주	56,025,056주	56,025,056주
자본금	28,012,528,000원	28,012,528,000원

(2) 당반기말과 전기말 현재 기타불입자본의 구성내역은 다음과 같습니다.

(단위: 원)		
구분	당반기말	전기말
주식발행초과금	4,243,904,872	4,243,904,872
자기주식처분이익	206,255,797	206,255,797
기타자본잉여금	225,165,822	225,165,822
자기주식(주1,2)	(3,546,989,211)	(3,546,989,211)
합계	1,128,337,280	1,128,337,280

연결실체는 전 최대주주 등의 불법행위에 대한 담보로 현 최대주주로부터 본인 소유의 지배회사 발행 보통주식 4,665,000주를 제공 받았습니다.

한편 동 담보주식에 대한 담보 제공기한이 도래함에 따라 연결실체는 전기 이전에 주식에 대한 담보권을 실행하여 동 주식을 자기주식으로 취득하였으며, 취득된 자기주식의 내역은 다음과 같습니다.

(단위: 원, 주)				
(주1)	피담보채권	주식 취득수량	취득단가(*1)	취득금액
	(주)디앤씨씨 미수금	3,194,000	760	2,427,440,000
	불법행위 채권	1,471,000	760	1,117,960,000
	합계	4,665,000	-	3,545,400,000

(*1) 취득 단가는 취득일(2021.10.12)의 증가입니다.

(주2) 전기 이전에 진행된 2대1 감자(주식 무상병합)시 발생한 단수주의 유상 매입으로 자기주식 1,878주가 증가하였습니다(단주 매입총액 1,589,211원).

(3) 당반기와 전기 중 자본금과 주식발행초과금의 변동내역은 다음과 같습니다.

(단위:원)				
구 분	일자	발행주식수	자본금	주식발행초과금
전기 :				
전기초	2022-01-01	56,005,065	28,002,532,500	4,242,307,894
신주인수권행사	2022-08-23~ 2022-08-26	19,991	9,995,500	1,596,978
전기말	2022-12-31	56,025,056	28,012,528,000	4,243,904,872
당기 :				
당기초	2023-01-01	56,025,056	28,012,528,000	4,243,904,872
당반기말	2023-06-30	56,025,056	28,012,528,000	4,243,904,872

(4) 당기와 전기 중 자기주식처분이익(손실)의 변동내역은 없으며, 신주인수권행사로 인하여 기타자본잉여금이 전기중 1,953,074원 감소하였습니다.

21. 결손금

당반기와 전기 중 결손금의 변동내역은 다음과 같습니다.

(단위: 원)		
구 분	당반기	전기
기초금액	(4,206,596,729)	(4,942,051,598)
확정급여채무의 보험수리적손익의 지배주주지분	-	(84,243,300)
지배주주지분순이익	336,559,271	819,698,169
기말금액	(3,870,037,458)	(4,206,596,729)

22. 기타자본구성요소

(1) 당반기말과 전기말 현재 기타자본구성요소의 구성내역은 다음과 같습니다.

(단위: 원)		
구 분	당반기말	전기말
기타포괄손익-측정 지분상품 평가손익	(20,000,000)	(20,000,000)

(2) 당반기 및 전기중 기타포괄손익-공정가치측정지분상품 평가손익의 변동은 없습니다.

23. 수익

당반기와 전반기 중 당사의 계속영업으로부터 발생한 수익 중 영업손익으로 분류되는 수익의 내용은 다음과 같습니다.

(단위: 원)				
구 분	당반기		전반기	
	3개월	누적	3개월	누적
방송매출	2,719,186,368	5,482,545,519	2,829,027,947	5,713,177,849
인터넷매출	565,902,076	1,129,788,284	538,740,699	1,081,598,357
Voip매출	12,935,326	26,328,282	14,770,866	30,041,396
광고매출	1,384,548,559	2,556,231,469	1,238,042,972	2,317,530,019
컨텐츠매출	-	-	17,000,000	24,000,000
렌탈영업수수료매출	15,542,423	19,003,980	1,025,989	4,661,426
여행상품판매매출	76,915,392	92,455,727	-	-
기타매출	72,027,859	140,837,025	103,918,842	178,165,306
합 계	4,847,058,003	9,447,190,286	4,742,527,315	9,349,174,353

연결실체는 모든 유형의 계약에 5단계 수익인식 모형(① 계약 식별→② 수행의무 식별→③ 거래가격 산정→④ 거래가격을 수행의무에 배분 →⑤ 수행의무 이행시 수익인식)을 적용하여 수익을 인식합니다.

연결실체가 고객에게 제공하는 방송, 인터넷, 광고 등의 수익은 고객이 당사의 수행에서 제공하는 효익을 동시에 얻고 소비하므로, 당사는 해당기간에 걸쳐 수익을 인식하고 있습니다.

24. 매출원가

당반기와 전반기 중 매출원가 구성내용은 다음과 같습니다.

(단위: 원)				
구분	당반기		전반기	
	3개월	누적	3개월	누적
방송매출원가	3,245,448,753	6,331,607,687	3,156,274,484	6,303,331,299
인터넷매출원가	313,172,687	628,504,006	298,530,738	595,218,425
Voip매출원가	12,989,050	26,238,094	14,658,884	30,133,270
광고매출원가	15,764,026	33,291,504	9,235,713	36,867,060
렌탈영업매출원가	13,928,442	15,773,255	332,270	1,669,070
여행상품판매매출원가	68,944,955	78,746,314	-	-
합계	3,670,247,913	7,114,160,860	3,479,032,089	6,967,219,124

25. 판매비와관리비

당반기와 전반기 중 판매비와관리비의 내용은 다음과 같습니다.

(단위: 원)				
구 분	당반기		전반기	
	3개월	누적	3개월	누적
급여	334,007,971	670,359,647	322,627,430	668,234,341
퇴직급여	40,043,401	78,648,583	32,643,481	76,849,236
복리후생비	85,165,529	200,293,288	95,447,019	171,630,453
여비교통비	8,641,380	15,298,820	13,130,737	19,893,617
접대비	4,705,420	18,533,440	4,577,000	18,638,400
통신비	40,174,000	81,044,040	41,541,284	83,654,086
관리비	920,170	2,296,860	1,374,920	3,043,890
세금과공과	56,472,807	104,556,639	49,437,389	121,253,044
감가상각비	36,937,516	73,957,360	34,266,736	69,441,579
지급임차료	1,500,000	3,047,000	2,329,065	4,421,207
보험료	2,792,224	5,596,103	3,144,183	6,509,268
차량유지비	11,778,694	24,023,199	15,466,770	29,416,605
운반비	4,500	21,800	5,400	54,400
교육훈련비	149,041	4,517,491	2,139,691	3,974,163
도서인쇄비	285,000	968,000	285,000	840,000
사무용품비	803,342	2,187,971	331,800	1,760,451
소모품비	1,970,300	2,862,966	1,085,354	2,533,854
용역비	19,037,970	37,795,940	18,213,600	36,427,200
지급수수료	138,958,298	254,947,779	75,574,396	205,690,889
수선비	13,007,000	13,007,000	862,000	1,882,000
대손상각비	11,300,928	3,491,924	70,343,401	128,218,827
수도광열비(전력비)	49,186,368	108,216,860	37,106,376	83,758,565
계약자산상각비	118,140,848	236,672,625	110,975,263	221,399,490
무형자산상각비	413,333	713,333	-	-
판매촉진비	3,583,862	24,525,416	1,066,154	2,537,640
사용권자산상각비	21,048,651	39,790,826	27,709,629	55,445,746
합 계	1,001,028,553	2,007,374,910	961,684,078	2,017,508,951

26. 금융수익 및 금융원가

(1) 당반기와 전반기 중 금융수익 및 금융원가의 내용은 다음과 같습니다.

(단위: 원)				
구 분	당반기		전반기	
	3개월	누적	3개월	누적
금융수익 :				
이자수익	121,506,484	252,616,083	52,152,223	91,609,595
금융원가 :				
이자비용	108,967,972	220,041,645	28,563,932	59,982,159
순 금융손익	12,538,512	32,574,438	23,588,291	31,627,436

(2) 당반기와 전반기 중 자산 및 부채의 범주별 금융손익의 내용은 다음과 같습니다.

1) 당반기

(단위: 원)						
구 분	당기손익 공정가치측정 금융자산	상각후원가측정 금융자산	기타포괄손익 공정가치측정 금융자산	상각후원가측정 금융부채	당기손익 공정가치측정 금융부채	합 계
당기손익 인식						
이자수익	-	252,616,083	-	-	-	252,616,083
이자비용	-	-	-	220,041,645	-	220,041,645

2) 전반기

(단위: 원)						
구 분	당기손익 공정가치측정 금융자산	상각후원가측정 금융자산	기타포괄손익 공정가치측정 금융자산	상각후원가측정 금융부채	당기손익 공정가치측정 금융부채	합 계
당기손익 인식						
이자수익	-	91,609,595	-	-	-	91,609,595
이자비용	-	-	-	59,982,159	-	59,982,159

27. 기타수익 및 기타비용

(1) 당반기와 전반기 중 기타수익의 내용은 다음과 같습니다.

(단위: 원)				
구 분	당반기		전반기	
	3개월	누적	3개월	누적
유형자산처분이익	30,458,260	30,473,560	1,403,262	1,403,262
리스계약해지이익	-	964,491	-	262,212
잡이익	7,503,978	13,645,967	32,463,180	124,000,489
합 계	37,962,238	45,084,018	33,866,442	125,665,963

(2) 당반기와 전반기 중 기타비용의 내용은 다음과 같습니다.

(단위: 원)				
구 분	당반기		전반기	
	3개월	누적	3개월	누적
유형자산손상차손	-	-	-	82,892
기부금	-	-	200,000	200,000
유형자산처분손실	10,162,834	10,163,834	6,293,546	7,250,251
무형자산처분손실	-	-	30,100,000	30,100,000
기타의대손상각비	18,639,599	50,030,416	(9,410,401)	21,980,416
사채상환손실	-	-	34	34
총당부채전입액	-	-	220,475,275	220,475,275
잡손실	936	6,559,451	(30,097,261)	12,213,008
합 계	28,803,369	66,753,701	217,561,193	292,301,876

28. 비용의 성격별 분류

당반기와 전반기 중 발생한 비용을 성격별로 분류한 내용은 다음과 같습니다.

(단위: 원)				
구 분	당반기		전반기	
	3개월	누적	3개월	누적
종업원급여	632,423,203	1,274,939,132	623,255,893	1,287,665,645
프로그램사용료	1,132,333,812	2,300,564,606	1,137,971,797	2,315,047,610
전송망사용료	50,080,908	100,405,342	51,748,862	104,114,233
자가망관리비	681,367,872	1,379,418,256	630,248,113	1,277,228,277
지역채널제작비	283,909,298	337,265,688	130,918,374	165,469,928
유형자산 및 무형자산상각비	697,028,987	1,400,489,070	778,448,931	1,567,968,094
지급수수료	260,405,717	495,118,810	191,453,155	437,236,839
기타	933,726,669	1,833,334,866	896,671,042	1,829,997,449
합 계(주1)	4,671,276,466	9,121,535,770	4,440,716,167	8,984,728,075

(주1) 반기 연결포괄손익계산서상의 매출원가 및 판매비와관리비를 포함한 금액입니다.

29. 법인세비용

법인세비용은 전체 회계연도에 대해서 예상되는 최선의 가중평균 연간법인세율의 추정에 기초하여 인식합니다. 연결실체는 과거 세무상 결손금의 누적으로 당반기말 까지 공제받지 아니한 이월결손금이 약 18,473백만원이 존재합니다.

30. 주당손익

(1) 기본 주당손익

당반기와 전반기의 기본주당손익의 계산내용은 다음과 같습니다.

(단위: 원)				
구 분	당반기		전반기	
	3개월	누적	3개월	누적
지배주주 반기순이익	197,478,918	336,559,271	120,599,825	187,049,815
가중평균유통보통주식수(주1)	51,358,178	51,358,178	51,338,187	51,338,187
기본주당이익	4	7	2	4

당반기 및 전반기 가중평균유통보통주식수의 계산내용은 다음과 같습니다.

1) 당반기

① 3개월

구 분	기 간	주식수(주)	가중치(일수)	적 수
전기이월	2023.04.01~2022. 06.30	56,025,056	91	5,098,280,09 6
자기주식	2023.04.01~2022. 06.30	(4,666,878)	91	(424,685,898)
합 계		51,358,178	-	4,673,594,19 8

당반기(3개월) 가중평균유통보통주식수 : 4,673,594,198주 / 91일 = 51,358,178주

② 누적

(주1)

구 분	기 간	주식수(주)	가중치(일수)	적 수
전기이월	2023.01.01~2023. 06.30	56,025,056	181	10,140,535,1 36
자기주식	2023.01.01~2023. 06.30	(4,666,878)	181	(844,704,918)
합 계		51,358,178	-	9,295,830,21 8

당반기(누적) 가중평균유통보통주식수 : 9,295,830,218주 / 181일 = 51,358,178주

2) 전반기

① 3개월

구 분	기 간	주식수(주)	가중치(일수)	적 수
전기이월	2022.04.01~2022. 06.30	56,005,065	91	5,096,460,91 5
자기주식	2022.04.01~2022. 06.30	(4,666,878)	91	(424,685,898)
합 계		51,338,187	-	4,671,775,01 7

전반기(3개월) 가중평균유통보통주식수 : 4,671,775,017주 / 91일 = 51,338,187주

② 누적

구 분	기 간	주식수(주)	가중치(일수)	적 수
전기이월	2022.01.01~2022.06.30	56,005,065	181	10,136,916,765
자기주식	2022.01.01~2022.06.30	(4,666,878)	181	(844,704,918)
합 계		51,338,187	-	9,292,211,847

전반기(누적) 가중평균유통보통주식수 : 9,292,211,847주 / 181일 = 51,338,187주

(2) 회석 주당손익

당반기말 및 전기말 현재 향후 회석효과가 발생할 가능성이 있는 잠재적 보통주는 없습니다. 따라서 당반기 회석주당손익은 기본주당손익과 동일합니다.

한편 전반기 중 연결실체가 보유하고 있는 회석성 잠재적 보통주는 제12회차 신주인수권부사채에서 분리된 신주인수권이 있습니다. 전반기 회석주당손익은 모든 회석성잠재적보통주가 보통주로 전환된다고 가정하여 반기순손익에 신주인수권부사채에 대한 이자비용을 가산하였으며, 신주인수권부사채 전환을 가정하여 조정한 가중평균유통주식수를 적용하여 산정하였습니다.

전반기의 회석주당손익 계산내용은 다음과 같습니다.

(단위: 원)		
구 분	전반기	
	3개월	누적
지배주주 반기순이익	120,599,825	187,049,815
신주인수권부 사채에 대한 이자비용	22,408	44,270
합계	120,622,233	187,094,085
가중평균유통보통주식수	51,338,187	51,338,187
회석성 잠재적보통주식수(주1)	507,594	494,485
회석주당이익 산정을 위한 가중평균유통보통주식수	51,845,781	51,832,672
회석주당이익	2	4

회석주당이익을 산정하기 위한 회석성 잠재적 보통주식수의 산정내역은 다음과 같습니다.

(단위: 원)		
구 분	전반기	
	3개월	누적
(주1) 조정전 가중평균유통보통주식수	51,338,187	51,338,187
신주인수권부사채	507,594	494,485
조정후 가중평균유통보통주식	51,845,781	51,832,672

수		
---	--	--

(3) 잠재적 보통주

전기말 및 당반기말 현재 잠재적으로 미래에 기본주당순이익을 희석화 할 수 있는 잠재적 보통주는 없습니다.

31. 위험관리

(1) 자본위험관리

연결실체의 자본관리는 건전 자본구조의 유지를 통한 주주이익 극대화를 목적으로 하고 있습니다. 당사의 자본구조는 차입금에서 현금및현금성자산 등을 차감한 순부채와 자본으로 구성되며, 전반적인 자본위험 관리 정책은 전기와 동일합니다.

(단위: 원)		
구 분	당반기말	전기말
차입금총계	-	-
차감: 현금및현금성자산	(3,568,585,501)	(3,093,406,097)
순차입금	-	-
자본총계	25,250,827,822	24,914,268,551
총자본차입금비율	0.00%	0.00%

(2) 금융위험관리

연결실체는 금융상품과 관련하여 환위험, 이자율위험 및 가격위험을 포함한 시장위험, 유동성위험, 신용위험과 같은 다양한 금융위험에 노출되어 있습니다. 연결실체의 위험관리는 연결실체의 재무적 성과에 영향을 미치는 잠재적 위험을 식별하여 연결실체가 허용가능한 수준으로 감소, 제거 및 회피하는 것을 그 목적으로 하고 있습니다. 연결실체는 전사적인 수준의 위험관리 정책 및 절차를 마련하여 운영하고 있으며 연결실체의 재무부에서 위험관리에 대한 총괄책임을 담당하고 있습니다. 또한, 연결실체의 내부감사는 위험관리 정책 및 절차의 준수 여부와 위험노출 한도를 지속적으로 검토하고 있습니다. 연결실체의 전반적인 금융위험 관리 전략은 전기와 동일합니다.

1) 시장위험관리

시장위험이란 시장가격의 변동으로 인하여 금융상품의 공정가치나 미래현금흐름이 변동할 위험을 의미합니다. 시장가격 관리의 목적은 수익은 최적화하는 반면 수용가능한 한계 이내로 시장위험 노출을 관리 및 통제하는 것입니다.

2) 이자율위험관리

이자율위험은 시장이자율의 변동으로 인하여 금융상품의 공정가치가 미래현금흐름이 변동할 위험입니다. 한편, 당반기말 현재 연결실체는 변동이자부 단기차입금이 존재하지 않습니다.

3) 신용위험

신용위험은 계약상대방이 계약상의 의무를 불이행하여 당사에 재무적 손실을 미칠 위험을 의미합니다. 신용위험은 보유하고 있는 수취채권 및 확정계약을 포함한 거래처에 대한 신용위험 뿐 아니라 현금및현금성자산, 장단기금융상품, 매출채권및기타채권과 기타금융자산으로부터 발생하고 있습니다. 은행 및 금융기관의 경우, 신용등급이 우수한 금융기관과 거래하

고 있으므로 금융기관으로부터의 신용위험은 제한적이며, 연결실체는 거래상대방에 대한 개별적인 위험 한도 관리정책은 보유하고 있지 않습니다.

신용위험에 노출된 금융자산은 장부금액이 신용위험에 대한 최대 노출정도를 가장 잘 나타내는 경우에 해당하여 관련 공시에서 제외하고 있습니다.

4) 유동성위험

연결실체는 유동성위험을 관리하기 위하여 단기 및 중장기 자금관리계획을 수립하고 현금유출예산과 실제 현금유출액을 지속적으로 분석·검토하여 금융부채와 금융자산의 만기구조를 대응시키고 있습니다. 연결실체의 경영진은 영업활동에서 발생하는 현금흐름과 보유금융자산으로 금융부채의 상환이 가능하다고 판단하고 있습니다.

당반기말 및 전기말 현재 금융부채의 잔존계약 만기에 따른 만기분석 내용은 다음과 같습니다.

① 당반기말

(단위: 원)							
구 분	장부금액	계약상 현금흐름	1년 이내	1년~2년	2년~3년	3년~5년	5년 초과
매입채무및기타채무	2,312,747,826	2,312,747,826	2,312,747,826	-	-	-	-
리스부채	3,751,133,111	5,617,163,242	762,182,088	749,260,088	742,868,088	1,465,816,176	1,897,036,802
임대보증금	42,756,340	42,756,340	-	42,756,340	-	-	-
합 계	6,106,637,277	7,972,667,408	3,074,929,914	792,016,428	742,868,088	1,465,816,176	1,897,036,802

② 전기말

(단위: 원)							
구 분	장부금액	계약상 현금흐름	1년 이내	1년~2년	2년~3년	3년~5년	5년 초과
매입채무및기타채무	2,647,402,892	2,647,402,892	2,647,402,892	-	-	-	-
리스부채	3,911,633,460	5,993,856,286	770,852,088	752,353,088	743,660,088	1,467,400,176	2,259,590,846
임대보증금	42,766,340	42,766,340	-	42,766,340	-	-	-
합 계	6,601,802,692	8,684,025,518	3,418,254,980	795,119,428	743,660,088	1,467,400,176	2,259,590,846

상기 만기분석은 장부금액을 기초로 연결실체가 현금으로 지급하여야 하는 가장 빠른 만기일에 근거하여 작성되었습니다.

(3) 금융상품의 공정가치

1) 당반기말과 전기말 현재 금융자산과 금융부채의 범주별 장부금액은 다음과 같습니다.

① 당반기말

(단위: 원)					
구 분	상각후원가측정 금융자산	기타포괄손익 공정가치측정 금융자산	상각후원가측정 금융부채	당기손익 공정가치측정 금융부채	합 계
<금융자산>					
현금및현금성자산	3,568,585,501	-	-	-	3,568,585,501
단기금융상품	9,000,000,000	-	-	-	9,000,000,000
유동성장기금융상품	30,000,000	-	-	-	30,000,000
장기금융상품	1,017,500,000	-	-	-	1,017,500,000
매출채권및기타채권	1,914,779,480	-	-	-	1,914,779,480
기타포괄손익-공정가치측정금융자 산	-	15,262,685	-	-	15,262,685
기타금융자산	99,639,628	-	-	-	99,639,628
합 계	15,630,504,609	15,262,685	-	-	15,645,767,294
<금융부채>					
매입채무및기타채무	-	-	2,312,747,826	-	2,312,747,826
리스부채	-	-	3,751,133,111	-	3,751,133,111
기타비유동부채	-	-	42,756,340	-	42,756,340
합 계	-	-	6,106,637,277	-	6,106,637,277

② 전기말

(단위: 원)					
구 분	상각후원가측정 금융자산	기타포괄손익 공정가치측정 금융자산	상각후원가측정 금융부채	당기손익 공정가치측정 금융부채	합 계
<금융자산>					
현금및현금성자산	3,093,406,097	-	-	-	3,093,406,097
단기금융상품	9,000,000,000	-	-	-	9,000,000,000
장기금융상품	1,047,500,000	-	-	-	1,047,500,000
매출채권및기타채권	1,918,046,264	-	-	-	1,918,046,264
기타포괄손익-공정가치측정금융자산	-	15,262,685	-	-	15,262,685
기타금융자산	119,027,230	-	-	-	119,027,230
합 계	15,177,979,591	15,262,685	-	-	15,193,242,276
<금융부채>					
매입채무및기타채무	-	-	2,647,402,892	-	2,647,402,892
리스부채	-	-	3,911,633,460	-	3,911,633,460
기타비유동부채	-	-	42,766,340	-	42,766,340
합 계	-	-	6,601,802,692	-	6,601,802,692

2) 당반기말과 전기말 현재 금융자산 및 금융부채의 장부금액과 공정가치는 다음과 같습니다.

(단위: 원)				
구 분	당반기말		전기말	
	장부금액	공정가치	장부금액	공정가치
<금융자산>				
공정가치로 인식된 금융자산:				
기타포괄손익-공정가치측정금융자산	15,262,685	15,262,685	15,262,685	15,262,685
소 계	15,262,685	15,262,685	15,262,685	15,262,685
상각후원가측정금융자산:				
현금및현금성자산	3,568,585,501	3,568,585,501	3,093,406,097	3,093,406,097
단기금융상품	9,000,000,000	9,000,000,000	9,000,000,000	9,000,000,000
유동성장기금융상품	30,000,000	30,000,000	-	-
장기금융상품	1,017,500,000	1,017,500,000	1,047,500,000	1,047,500,000
매출채권	1,746,884,752	1,746,884,752	1,789,756,368	1,789,756,368
미수금	10,176,115	10,176,115	4,335,286	4,335,286
미수수익	157,718,613	157,718,613	123,954,610	123,954,610
보증금	99,639,628	99,639,628	119,027,230	119,027,230
소 계	15,630,504,609	15,630,504,609	15,177,979,591	15,177,979,591
<금융부채>				
상각후원가측정금융부채:				
매입채무	774,964,315	774,964,315	626,142,217	626,142,217
미지급금	1,053,633,989	1,053,633,989	1,615,758,759	1,615,758,759
미지급비용	484,149,522	484,149,522	405,501,916	405,501,916
리스부채	3,751,133,111	3,751,133,111	3,911,633,460	3,911,633,460
임대보증금	42,756,340	42,756,340	42,766,340	42,766,340
소 계	6,106,637,277	6,106,637,277	6,601,802,692	6,601,802,692

3) 당반기말과 전기말 현재 공정가치로 측정되는 금융상품의 서열체계에 따른 수준별 공정가치 측정치는 다음과 같습니다.

(단위: 원)				
구 분	수준 1	수준 2	수준 3	합 계
당반기말				
기타포괄손익-공정가치측정금융자산	-	-	15,262,685	15,262,685
전기말				
기타포괄손익-공정가치측정금융자산	-	-	15,262,685	15,262,685

자산이나 부채의 공정가치를 측정하는 경우, 연결실체는 최대한 시장에서 관측가능한 투입변수를 사용하고 있습니다. 공정가치는 다음과 같이 가치평가기법에 사용된 투입변수에 기초하여 공정가치 서열체계 내에서 분류됩니다.

구분	투입변수
수준1	측정일에 동일한 자산이나 부채에 대한 접근 가능한 활성시장의 조정되지 않은 공시가격
수준2	수준 1의 공시가격 이외에 자산이나 부채에 대해 직접적으로 또는 간접적으로 관측가능한 투입변수
수준3	자산이나 부채에 대한 관측가능하지 않은 투입변수

연결실체의 공정가치는 아래에서 설명하고 있는 방법에 근거하여 결정되었습니다.

구 분	공정가치 산정방법
기타포괄손익-공정가치측정 금융자산	비상장주식 등 비상장주식 등 비상장주식의 공정가치는 미래예상되는 현금흐름을 보고기간종료일 현재로 할인한 금액에 의하여 결정됩니다. 다만, 활성거래시장이 존재하지 않고 공정가치를 결정하기 위해 이용할 수 있는 정보가 불충분한 경우, 입수가능한 정보의 수준에서 순자산가치법, 원가법 등 최선의 추정치를 사용하여 공정가치를 측정하였습니다.

경영진은 재무제표에 상각후원가로 인식되는 금융자산 및 금융부채의 장부금액은 공정가치와 유사하다고 판단하고 있습니다.

(4) 금융자산과 금융부채의 상계

당반기말 및 전기말 현재 상계되는 금융자산과 금융부채 및 향후 실행가능한 상계약정 등은 없습니다.

32. 특수관계자거래

(1) 당반기와 전기 중 연결실체와 손익 및 자산 거래가 있는 특수관계자는 없습니다.

(2) 당반기말과 전기말 현재 특수관계자에 대한 채권·채무의 잔액은 없습니다.

(3) 당반기말 현재 연결실체가 연결실체의 채권을 위해 전 최대주주의 특수관계자 등으로부터 제공받은 담보의 내용은 다음과 같습니다.

(단위 : 원)						
피담보채권의 내용		담보물건	담보제공자	담보제공금액	담보확보절차	비고
피담보채권	채권금액					
(주)디앤씨씨 미수채권	5,688,220,972	㈜디앤씨씨 소유 전송망자산 전세보증금 반환채권	㈜디앤씨씨 유흥무	- 2,000,000,000	담보가치 미산정 질권 미설정중	주1) 주2)

2018년 1월 부터 2021년 7월(43개월)까지 매월 50백만원씩 변제하되 미이행시 감정평가를

(주1) 진행하여 임의처분 또는 명의이전 가능하도록 약정되어 있습니다.

한편 당반기말 현재 동 전송망 자산의 담보권 실행을 위한 절차가 진행중에 있습니다.

2018년 12월 31일까지 채무를 변제하지 않는 경우, 담보물건 처분 또는 명의이전이 가능하도록 약정되어 있으나 관련 질권은 설정되어 있지 않습니다.

(주2)

한편 (주)디앤씨씨의 채무변제 미이행으로 지배회사는는 전세보증금 반환채권을 회수하고자 전기 중 보증금 반환을 청구하는 소장을 청주지방법원 충주지원에 접수하였고 전기 이전 지배회사의 승소판결이 이루어졌는바, 채권 회수절차를 진행중에 있습니다.

상기 제공받은 담보는 연결실체가 (주)디앤씨씨에 대한 미수금 5,688,220,972원(전액 손실충당금을 계상)의 회수를 담보하기 위한 것입니다.

한편 (주)디앤씨씨로부터 미수금이 회수되지 않아 연결실체는 전기 이전에 (주)디앤씨씨에게 금전을 청구하는 소를 제기하였으며, 동 청구와 관련하여 청구를 인용하는 원고 승소 판결이 이루어졌습니다.

(4) 연결실체는 횡령배임혐의로 피고발된 前최대주주 등에 대한 채권을 보전하고자 다음과 같이 담보를 제공받았습니다.

(단위 : 원)						
피담보채권의 내용		담보물건	담보제공자	담보제공금액	담보확보절차	비고
피담보채권	채권금액(주1)					
前대주주 등의 불법행위 채권	-	홍성 추모공원 봉안증서 10,000기	유인무	-	-	주2)
		아산 추모공원 봉안증서 5,000기	유인무			

前대주주 등의 불법행위에 대하여는 2021년 05월 04일 대법원의 최종 판결이 이루어 졌으며, 대법원 최종 판결금액은 1심 및 2심과 동일한 9,467백만원입니다. 당반기말 현재 동 판결과 관련한 채권을 장부에 계상하고 있지 않습니다.

(주1) 동 불법행위와 관련하여 연결실체는 전기 이전에 현 최대주주로부터 당사발행 보통주식을 담보로 제공받았는 바, 전기 이전 동 주식 담보권이 실행되어 자기주식 1,471,000주를 취득하였고 이로써 불법행위 채권 1,118백만원을 회수 처리 하였습니다(주석 20 참조).

한편 당사는 前대주주 등의 불법행위 채권 금액을 모두 회수하고자 전기중 서울중앙지방법원에 손해배상 민사소송소장을 접수하였고, 당반기말 현재 2심 계류중에 있습니다(주석 34,36 참조).

(주2) 현금흐름할인법(DCF)에 따른 봉안증서 평가 결과 동 봉안증서의 수익가치가 13,258백만원으로 평가되었습니다.

(5) 당반기 및 전반기 중 연결실체의 주요경영진(법적 등기이사)에 대한 보상금액의 내용은 다음과 같습니다.

(단위: 천원)		
구 분	당반기	전반기
단기급여	117,364	126,811
퇴직급여(주1)	5,908	15,722
합 계	123,272	142,533

(주1) 동 퇴직급여는 주요 경영진에게 설정된 DC형 퇴직급여 추계액 입니다.

한편, 상기의 주요 경영진에는 연결실체의 활동의 계획, 운영, 통제에 대한 중요한 권한과 책임을 가진 등기임원(비상임 포함)이 포함되어 있습니다.

33. 현금흐름표

(1) 연결실체의 현금흐름표는 간접법에 의해 작성되었으며, 당반기 및 전반기 중 현금의 유입과 유출이 없는 주요한 거래는 다음과 같습니다.

(단위: 원)		
구 분	당반기	전반기
건설중인자산의 방송설비 대체	155,048,000	2,260,000
건설중인자산의 비품 대체	1,774,000	-
건설중인자산의 전송망설비 대체	900,000	-
건설중인자산의 인터넷장비 대체	35,160,000	78,000,000
건설중인자산의 셋탑박스 대체	108,918,680	-
건설중인자산의 기타무형자산 대체	6,800,000	-
처분된 사용권자산의 상계제거	17,958,294	5,565,840
계약 종료된 사용권자산 및 상각누계액의 상계제거	-	75,644,648
리스부채의 유동성대체	176,690,146	349,235,129
고계계약자산의 유동성대체	188,604,341	240,669,995
현금성자산(원인자부담금)을 전송망설비(원인자부담금)으로 대체	34,044,500	7,298,190
현금성자산(원인자부담금)을 건설중인자산(원인자부담금)으로 대체	1,875,800	-
전기말 유형자산 취득관련 미지급금의 지급	637,703,218	700,370,735
당기말 유형자산 취득관련 미지급금	159,203,128	301,215,488
회수불능 매출채권을 매출채권 대손충당금으로 제각	81,876,813	117,821,890
리스부채와 미수금의 상계	280,500,000	-
장기금융상품의 유동성 대체	30,000,000	-

(2) 당반기 및 전기 중 재무활동에서 발생한 부채의 변동내용은 다음과 같습니다.

<당반기>

(단위: 원)							
구 분	당반기초	재무활동 현금흐름에서 발생한 변동	신규리스계약 인식	유동성 대체	처분	기타(주1)	당반기말
리스부채(유동)	340,648,502	(48,776,574)	7,144,528	176,690,146	(11,253,727)	(114,061,825)	350,391,050
리스부채(비유동)	3,570,984,958	(228,800)	11,737,052	(176,690,146)	(5,061,003)	-	3,400,742,061
임대보증금	42,766,340	(10,000)	-	-	-	-	42,756,340
재무활동으로부터의 총부 채	3,954,399,800	(49,015,374)	18,881,580	-	(16,314,730)	(114,061,825)	3,793,889,451

(주1) 일부 전송망 리스료의 현금 비유출(리스 미지급금과 당사 채권의 상계합의)로, 재무활동 현금흐름에서 발생한변동을 조정한 금액입니다(주석 18 참조).

<전기>

(단위: 원)								
구 분	전기초	재무활동 현금흐름에서 발생한 변동	신규리스계약 인식	유동성 대체	처분	리스기간변경	기타변동 (주1)	전기말
신주인수권부사채	2,391,762	(2,528,437)	-	-	-	-	136,675	-
리스부채(유동)	666,995,395	(670,667,757)	14,057,356	718,531,489	(6,914,130)	(381,353,851)	-	340,648,502
리스부채(비유동)	867,054,492	(220,000)	33,443,020	(718,531,489)	(6,678,922)	3,395,917,857	-	3,570,984,958
임대보증금	43,186,340	(420,000)	-	-	-	-	-	42,766,340
재무활동으로부터의 총부채	1,579,627,989	(673,836,194)	47,500,376	-	(13,593,052)	3,014,564,006	136,675	3,954,399,800

(주1) 기타 변동은 신주인수권조정 상각에 따른 변동입니다.

34. 우발부채 및 약정사항

(1) 당반기말 현재 연결실체가 피고로 계류중인 소송 및 청구의 내용은 없습니다.

(2) 당반기말 현재 연결실체가 원고로 계류중인 소송 및 청구의 내용은 다음과 같습니다.

(단위: 원)					
원고	피고	소송명	소송제기금액	소송 진행사항	비고
지배회사 및 종속기업((주)씨씨에스고객센터)	前최대주주 등 3인	손해배상(기)	7,512,369,815	2심 진행중	(주1)
지배회사	음성조경 주식회사	손해배상(기)	35,500,000	보고기간 말 이후 1심 판결	(주석 37 참조)

(주1) 지배회사는 前최대주주 유인무 등의 과거 불법행위로 인한 손해배상 청구 소장을 전기중 서울중앙지방법원에 접수하였고, 당반기말 현재 2심 재판부에 계류중에 있습니다.

(3) 금융위원회는 전 최대주주 등의 불법행위에 따른 회계처리기준 위반으로, 舊 「주식회사의 외부감사에 관한 법률」 및 「자본시장과 금융투자업에 관한 법률」에 따라 지배회사를 포함한 전 최대주주 등을 검찰에 고발하였습니다. 한편 동 검찰 고발에 대한 수사의 결과로 지배회사는 전기중 기소유예 처분을 받았습니다.

(4) 당반기말 현재 연결실체가 연결실체의 채무와 관련하여 타인으로부터 제공받은 담보는 존재하지 않습니다.

(5) 당반기말 현재 연결실체는 연결실체의 영업과 관련하여 서울보증보험으로부터 248백만원을 한도로 지급 및 이행보증을 제공받고 있으며, 그 이외에 제공받고 있는 지급보증은 존재하지 않습니다.

(6) 당반기말 현재 타인의 채무를 위해 연결실체가 제공한 담보 및 지급보증은 존재하지 않습니다.

(7) 당반기말 현재 연결실체의 유동성장기금융상품 및 장기금융상품 1,047,500,000원은 연결실체의 채무 등에 대한 담보로 제공되어 있습니다(주석 6 참조).

(단위: 원)				
담보제공처	담보제공물건	담보제공금액	채무금액	담보 제공내용
(주)흥국화재	유동성장기금융상품 (정기예금)	30,000,000	30,000,000	전세보증금 반환채무에 대한 담보로 제공
(주)엘지헬로비전	장기금융상품(정기예금)	1,017,500,000	-	2021년 12월 부터 5년간 지급해야 할 수수료에 대한 담보
합 계		1,047,500,000	30,000,000	

(8) 제3채무자 채권가압류 결정 통보

지배회사는 전기 이전에 과거 지배회사 하도급 업체인 (주)디앤씨씨의 거래 상대방 (주)삼우티원 외 다수에 대한 채무와 관련하여 제3채무자 채권가압류 결정을 통보 받았습니 다.

또한 전기 이전에 지배회사의 프로그램공급업체(PP사)인 (주)씨뮤직텔레비전의 채권자 (주)라운엔터프라이즈로부터 제3채무자 채권가압류 결정을 통보 받았는바, 내용은 다음과 같습 니다.

(단위: 원)					
채권자	주채무자	제3채무자	채무계정	가압류금액	비고
(주)삼우티원	(주)디앤씨씨	지배회사	미지급금	80,552,970	(주1)
(주)비디엔에프		지배회사	미지급금	137,096,205	
(주)보성정보통신		지배회사	미지급금	136,419,665	
(주)팬웨스트인터내셔널		지배회사	미지급금	126,486,100	
(주)라운엔터프라이즈	(주)씨뮤직텔레비전	지배회사	외상매입금	20,000,000	(주2)
합 계				500,554,940	

(주1) 당반기말 현재 연결실체는 주채무자인 (주)디앤씨씨에 대한 채무가 존재하지 않으며, (주)디앤씨씨와의 거래도 중단하였습니다.

(주2) 당반기말 현재 연결실체는 주채무자인 (주)씨뮤직텔레비전에 대한 채무가 110,000원이 존 재하며, 제3채무자 채권가압류에 따라 동사에 대한 채무 지급을 보류중에 있습니다.

(9) 당반기말 현재 연결실체의 채권을 위하여 타인으로부터 담보로 제공받은 내역은 주석 32에 기재된 전 최대주주 특수관계자 등으로부터 제공받은 담보 이외에는 존재하지 않습니 다(주석 32 참조).

35. 중단사업

종속회사인 (주)채널숨의 지분이 전기중 전량 매각됨에 따라 매각되기 전까지의 영업성과는 중단영업으로 재분류 하였으며, 그 내용은 다음과 같습니다.

(단위: 원)	
구분	전반기
매출액	147,611,282
영업이익(손실)	(109,415,285)
법인세차감전순이익(손실)	(98,325,196)
법인세비용	-
세후순이익(손실)	(98,325,196)
처분손익	-
법인세비용	-
세후처분손익	-
중단영업순이익(손실)	(98,325,196)
지배지분 귀속분	(42,387,992)
비지배지분 귀속분	(55,937,204)

36. 前 최대주주 및 특수관계인의 횡령배임 혐의로 인한 피고발

지배회사의 前최대주주 유인무 및 특수관계인 3인은 당사 직원들로부터 횡령 및 배임혐의로 2018년 7월 6일에 서울중앙지방검찰청에 피고발되었습니다. 지배회사 직원들의 고발 금액은 23,550백만원으로 연결실체는 이 중 특수관계법인과 반환을 합의한 5,265백만원을 미수금으로 계상하였습니다. 한편 지배회사는 동 미수 채권에 대하여 현 최대주주가 지배회사로 제공한 담보 주식의 담보권을 실행하여 전기 이전 2,427백만원을 회수처리 하였습니다(주석 20 참조).

상기 피고발에 따라 전기 이전에 검찰의 기소가 이루어 졌으며 검찰의 기소금액은 18,372백만원 입니다. 이후 본 피고발 사건은 재판부의 1심과 2심, 대법원의 판결이 이루어 졌고, 최종 대법원 판결금액은 1심 및 2심과 동일한 9,467백만원 입니다.

연결실체는 前최대주주 등의 횡령 및 배임혐의에 따라 현 최대주주로부터 제공받은 당사 발행 보통주식의 담보권 실행을 통해 전기중 1,118백만원을 회수하였습니다(주석20 참조).

추가로 지배회사는 횡령배임 혐의에 따른 불법행위 채권을 회수하고자 손해배상 민사소송 소장을 서울중앙지방법원에 접수하였고 당반기말 현재 2심 재판부에 계류중에 있습니다.(주석 32, 34 참조).

37. 보고기간후 사건

(1) 당반기말 현재 연결실체가 원고로 계류중이었던 소송사건 중 보고기간 말 이후의 판결

내역은 다음과 같습니다.

(단위: 원)					
원고	피고	소송명	소송제기금액	1심 판결내용	판결 일자
지배회사	음성조경 주식회사	손해배상(기)	35,500,000	지배회사 일부 승소 (승소금액 : 11,223천원)	2023.07.19.

4. 재무제표

재무상태표

제 27 기 반기말 2023.06.30 현재

제 26 기말 2022.12.31 현재

(단위 : 원)

	제 27 기 반기말	제 26 기말
자산		
유동자산	15,245,297,514	14,738,612,266
현금및현금성자산	3,567,545,904	3,092,692,947
단기금융상품	9,000,000,000	9,000,000,000
유동성장기금융상품	30,000,000	0
매출채권 및 기타채권	1,912,859,630	1,918,046,264
기타유동자산	701,857,040	701,295,015
당기법인세자산	33,034,940	26,578,040
비유동자산	16,702,553,385	17,351,434,339
장기금융상품	1,017,500,000	1,047,500,000
기타포괄손익-공정가치 측정 금융자산	15,262,685	15,262,685
투자부동산	596,985,883	602,357,360
유형자산	11,021,735,212	11,373,679,353
무형자산	38,918,667	32,832,000
기타비유동자산	289,283,853	288,372,397
기타비유동금융자산	99,639,628	119,027,230
사용권자산	3,623,227,457	3,872,403,314
자산총계	31,947,850,899	32,090,046,605
부채		
유동부채	2,851,654,553	3,176,524,312
매입채무및기타채무	2,296,182,172	2,692,459,825
기타유동부채	205,081,331	143,415,985
유동리스부채	350,391,050	340,648,502
비유동부채	3,453,498,401	3,623,751,298
임대보증금	52,756,340	52,766,340
비유동리스부채	3,400,742,061	3,570,984,958
부채총계	6,305,152,954	6,800,275,610
자본		
자본금	28,012,528,000	28,012,528,000
기타불입자본	1,128,337,280	1,128,337,280
기타자본구성요소	(20,000,000)	(20,000,000)
이익잉여금(결손금)	(3,478,167,335)	(3,831,094,285)

자본총계	25,642,697,945	25,289,770,995
자본과부채총계	31,947,850,899	32,090,046,605

포괄손익계산서

제 27 기 반기 2023.01.01 부터 2023.06.30 까지

제 26 기 반기 2022.01.01 부터 2022.06.30 까지

(단위 : 원)

	제 27 기 반기		제 26 기 반기	
	3개월	누적	3개월	누적
수익(매출액)	4,847,958,003	9,448,990,286	4,743,427,315	9,350,974,353
매출원가	3,670,247,913	7,114,160,860	3,479,032,089	6,967,219,124
매출총이익	1,177,710,090	2,334,829,426	1,264,395,226	2,383,755,229
판매비와관리비	996,042,060	1,992,796,647	966,168,530	2,027,273,676
영업이익(손실)	181,668,030	342,032,779	298,226,696	356,481,553
금융수익	121,505,944	252,615,543	52,151,833	91,609,205
금융원가	108,967,972	220,041,645	28,563,932	59,982,159
기타이익	37,952,214	45,073,974	33,856,417	125,655,910
기타비용	28,803,369	66,753,701	217,561,187	292,301,870
법인세비용차감전순이익(손실)	203,354,847	352,926,950	138,109,827	221,462,639
법인세비용	0	0	0	0
당기순이익(손실)	203,354,847	352,926,950	138,109,827	221,462,639
기타포괄손익	0	0	0	0
당기총포괄손익	203,354,847	352,926,950	138,109,827	221,462,639
주당손익				
기본주당이익(손실) (단위 : 원)	4	7	3	4
희석주당이익(손실) (단위 : 원)	4	7	3	4

자본변동표

제 27 기 반기 2023.01.01 부터 2023.06.30 까지

제 26 기 반기 2022.01.01 부터 2022.06.30 까지

(단위 : 원)

	자본				
	자본금	기타불입자본	기타자본구성요소	이익잉여금	자본 합계
2022.01.01 (기초자본)	28,002,532,500	1,128,693,376	(20,000,000)	(4,618,901,233)	24,492,324,643
당기순이익(손실)	0	0	0	221,462,639	221,462,639
자기주식 취득	0	0	0	0	0
유상증자	0	0	0	0	0
신주인수권의 행사	0	0	0	0	0
2022.06.30 (기말자본)	28,002,532,500	1,128,693,376	(20,000,000)	(4,397,438,594)	24,713,787,282
2023.01.01 (기초자본)	28,012,528,000	1,128,337,280	(20,000,000)	(3,831,094,285)	25,289,770,995
당기순이익(손실)	0	0	0	352,926,950	352,926,950
자기주식 취득	0	0	0	0	0
유상증자	0	0	0	0	0
신주인수권의 행사	0	0	0	0	0
2023.06.30 (기말자본)	28,012,528,000	1,128,337,280	(20,000,000)	(3,478,167,335)	25,642,697,945

현금흐름표

제 27 기 반기 2023.01.01 부터 2023.06.30 까지

제 26 기 반기 2022.01.01 부터 2022.06.30 까지

(단위 : 원)

	제 27 기 반기	제 26 기 반기
영업활동현금흐름	1,991,652,496	2,445,273,521
당기순이익(손실)	352,926,950	221,462,639
당기순이익조정을 위한 가감	2,046,993,130	2,631,665,594
이자비용	220,041,645	59,982,159
감가상각비	1,399,439,419	1,567,961,842
유형자산처분손실	10,163,834	7,250,251
무형자산처분손실	0	30,100,000
무형자산상각비	713,333	0
유형자산손상차손	0	82,892
무형자산손상차손	0	0
계약원가상각비	400,608,081	382,264,165
매출액차감	9,474,513	4,997,968
매출원가차감	0	0
대손상각비	3,491,924	128,218,827
기타의 대손상각비	50,030,416	21,980,416
총당부채전입액	0	220,475,275
사채상환손실	0	34
사용권자산상각비	250,948,559	322,770,345
종속기업기업투자주식손상차손	0	0
잡손실	0	12,026,909
법인세비용	0	0
종속기업투자주식처분이익	0	0
이자수익	(252,615,543)	(91,609,205)
대손총당금환입	0	0
유형자산처분이익	(30,473,560)	(1,403,262)
유형자산손상차손환입	0	0
총당부채환입액	0	0
리스계약해지이익	(964,491)	(262,212)
국고보조금 수익	(13,865,000)	(13,552,000)
잡이익	0	(19,618,810)
운전자본변동	(562,739,995)	(398,674,310)
매출채권의 감소(증가)	39,379,692	(76,884,871)
미수금의 감소(증가)	(334,451,395)	(36,016,070)
선급금의 감소(증가)	(49,728,000)	7,500,137

선급비용의 감소(증가)	1,207,945	(19,026,017)
계약원가의 감소(증가)	(363,036,020)	(303,791,766)
사용권자산의 감소(증가)	0	0
매입채무의 증가(감소)	148,822,098	22,696,319
미지급금의 증가(감소)	(149,192,876)	(78,074,056)
미지급비용의 증가(감소)	82,593,215	70,905,480
예수금의 증가(감소)	(23,106,480)	(1,315,290)
선수금의 증가(감소)	83,309,624	8,362,854
선수수익의 증가(감소)	1,462,202	6,968,970
충당부채의 증가(감소)	0	0
예수보증금의 증가(감소)	0	0
이자수취(영업)	214,532,781	52,843,273
이자지급(영업)	(53,603,470)	(59,881,625)
법인세납부(환급)	(6,456,900)	(2,142,050)
투자활동현금흐름	(1,345,422,265)	(2,295,305,873)
국고보조금의 수령	201,858,400	102,188,000
단기금융상품의 처분	7,000,000,000	4,000,000,000
종속기업에 대한 투자자산의 처분	0	0
유형자산의 처분	3,598,190	5,099,326
보증금의 감소	30,965,000	10,000,000
회원권의 처분	0	124,000,000
단기금융상품의 취득	(7,000,000,000)	(5,500,000,000)
장기금융상품의 증가	0	0
종속기업에 대한 투자자산의 취득	0	0
유형자산의 취득	(1,570,343,855)	(1,016,593,199)
무형자산의 취득	(6,000,000)	0
보증금의 증가	(5,500,000)	(20,000,000)
재무활동현금흐름	(49,015,374)	(329,740,682)
유상증자	0	0
임대보증금의 증가	0	0
리스부채의 증가	0	0
리스부채의 상환	(49,005,374)	(329,739,519)
사채의 상환	0	(1,163)
자기주식의 취득	0	0
임대보증금의 감소	(10,000)	0
현금및현금성자산의순증가(감소)	597,214,857	(179,773,034)
기초현금및현금성자산	3,346,520,947	4,124,061,233
기말현금및현금성자산	3,943,735,804	3,944,288,199

5. 재무제표 주석

제 27(당) 반기 2023년 01월 01일부터 2023년 06월 30일까지

제 26(전) 반기 2022년 01월 01일부터 2022년 06월 30일까지

회사명 : 주식회사 씨씨에스충북방송

1. 회사의 개요

주식회사 씨씨에스충북방송(이하 "당사")은 충청북도 충주시·제천시·단양군·증평군·괴산군·진천군·음성군에 대한 종합유선방송업을 영위할 목적으로 하여 1997년 7월 15일에 설립되어 1998년 12월 23일부터 동 서비스를 시작하였고 과학기술정보통신부로부터 2030년 1월 31일 까지의 충청북도 충주시·제천시·단양군·증평군·괴산군·진천군·음성군에 대한 종합유선방송업을 영위하는 것에 대한 재허가를 받았으며 동 기간의 만료시 재연장을 신청할 예정입니다.

당사는 2003년 5월 30일에 주식을 한국거래소가 개설하는 코스닥시장에 상장하였습니다. 당사의 설립시 납입자본금은 12,000백만원이었으나 설립 후 수차례의 증자 및감자 등을 거쳐 당기말 현재 자본금은 28,012,528,000원이며, 당반기말 현재 당사의주요주주의 현황은 다음과 같습니다.

주 주 명	소유주식수	지분율	비고
이현삼	13,582,287	24.24%	최대주주
자기주식	4,666,878	8.33%	
김응태	1,915,000	3.42%	
기타	35,860,891	64.01%	기타 소액주주
합 계	56,025,056	100.00%	

2. 재무제표 작성기준

당사의 반기재무제표는 연차재무제표가 속하는 기간의 일부에 대하여 기업회계기준서 제 1034호 '중간재무보고'를 적용하여 작성하는 재무제표이며, 기업회계기준서 제1027호 '별도 재무제표'에 따른 별도재무제표입니다.

동 중간재무제표에 대한 이해를 위해서는 한국채택국제회계기준에 따라 작성된 2022년 12월 31일자로 종료하는 회계연도에 대한 연차재무제표를 함께 이용하여야 합니다.

3. 중요한 회계정책

중간재무제표 작성에 적용된 중요한 회계정책은 아래 기술되어 있으며, 당반기 재무제표의 작성에 적용된 중요한 회계정책은 아래에서 설명하는 기준서나 해석서의 도입과 관련된 영향을 제외하고는 2022년 12월 31일로 종료하는 회계연도에 대한 연차재무제표 작성시 채택한 회계정책과 동일합니다.

3.1. 당사는 2023년 1월 1일로 개시하는 회계기간부터 다음의 제·개정 기준서 및 해석서를 신규로 적용하였습니다.

(1) 기업회계기준서 제1001호 '재무제표 표시' 및 국제회계기준 실무서2 '중요성에 대한 판단'(개정) - 회계정책 공시

동 개정사항은 회계정책의 공시에 대한 기업회계기준서 제1001호의 요구사항을 변경하며, '유의적인 회계정책'이라는 모든 용어를 '중요한 회계정책 정보'로 대체합니다. 회계정책 정보는기업의 재무제표에 포함된 다른 정보와 함께 고려할 때 일반목적재무제표의 주요 이용자가 그 재무제표에 기초하여 내리는 결정에 영향을 줄 것으로 합리적으로 예상할 수 있다면 중요합니다.

기업회계기준서 제1001호 관련 문단도 중요하지 않는 거래, 그 밖의 사건 또는 상황과 관련되는 회계정책 정보는 중요하지 않으며 공시될 필요가 없다는 점을 명확히 하기 위해 개정합니다. 회계정책 정보는 금액이 중요하지 않을지라도 관련되는 거래, 그 밖의 사건 또는 상황의 성격 때문에 중요할 수 있습니다. 그러나 중요한 거래, 그 밖의 사건 또는 상황과 관련되는 모든 회계정책 정보가 그 자체로 중요한 것은 아닙니다.

또한 국제회계기준 실무서2 에서 기술한 '중요성 과정의 4단계'의 적용을 설명하고 적용하기 위한 지침과 사례가 개발되었습니다.

동 개정사항이 재무제표에 미치는 중요한 영향은 없습니다.

(2) 기업회계기준서 제1001호 '재무제표 표시'(개정) - 행사가격 조정 조건이 있는 금융부채의 평가손익 공시

동 개정사항은 발행자의 주가 변동에 따라 행사가격이 조정되는 조건이 있는 금융상품의 전부나 일부가 기업회계기준서 제1032호 '금융상품: 표시' 문단 11의 금융부채 정의 중 (2)에 따라 금융부채로 분류되는 경우에는 그 전환권이나 신주인수권(또는 이를 포함하는 금융부채)에 대하여 보고기간에 발생한 평가손익(당기손익에 포함된 경우로 한정함) 등을 공시하도록

록 합니다.

동 개정사항이 재무제표에 미치는 중요한 영향은 없습니다.

(3) 기업회계기준서 제1008호 '회계정책, 회계추정치 변경과 오류'(개정) - 회계추정치의 정의

동 개정사항은 회계추정의 변경에 대한 정의를 회계추정치의 정의로 대체합니다. 새로운 정의에 따르면 회계추정치는 "측정불확실성의 영향을 받는 재무제표상 화폐금액"입니다.

회계추정의 변경에 대한 정의는 삭제되었으나, 기준서에 다음을 명확히 함으로써 회계추정의 변경에 대한 개념은 유지되었습니다.

○ 회계추정치 변경은 새로운 정보나 새로운 상황의 전개에서 비롯될 수 있으며 오류수정 으로 보지 않음
○ 회계추정치를 개발하기 위해 사용한 투입변수나 측정기법의 변경에 따른 영향은 전기 오류수정에서 비롯되지 않는 한 회계추정치 변경임

동 개정사항이 재무제표에 미치는 중요한 영향은 없습니다.

(4) 기업회계기준서 제1012호 '법인세' - 단일 거래에서 생기는 자산과 부채에 관련되는 이연법인세

동 개정사항은 최초인식 예외규정의 적용범위를 축소합니다. 동 개정사항에 따르면 동일한 금액으로 가산할 일시적차이와 차감할 일시적차이를 생기게 하는 거래에는 최초인식 예외규정을 적용하지 않습니다.

적용가능한 세법에 따라 사업결합이 아니고 회계이익과 과세소득에 영향을 미치지 않는 거래에서 자산이나 부채를 최초로 인식할 때 같은 금액의 가산할 일시적차이와 차감할 일시적차이가 생길 수 있습니다. 예를 들어 이러한 상황은 리스개시일에 기업회계기준서 제1116호 '리스'를 적용하여 리스부채와 이에 대응하는 사용권자산을 인식할 때 발생할 수 있습니다.

기업회계기준서 제1012호의 개정예에 따라 관련된 이연법인세자산과 이연법인세부채를 인식해야 하며, 이연법인세자산의 인식은 기업회계기준서 제1012호의 회수가능성 요건을 따르게 됩니다.

개정사항은 표시되는 가장 이른 비교기간의 시작일 이후에 발생한 거래에 대하여 적용합니다. 또한 비교표시되는 가장 이른 기간의 시작일에 다음 항목을 인식합니다.

○ 다음과 관련되는 모든 차감할 일시적차이와 가산할 일시적차이에 대하여 이연법인세자산(차감할 일시적차이가 사용될 수 있는 과세소득의 발생가능성이 높은 경우에 한정됨) 과 이연법인세부채
- 사용권자산 그리고 리스부채
- 사후처리 및 복구 관련 부채, 그리고 이 부채에 대응하여 관련 자산원가의 일부로 인식한 금액

○ 개정내용의 최초 적용에 따른 누적효과를 비교 표시되는 가장 이른 기간 시작일에 이익 잉여금(또는 적절하다면 자본의 다른 항목) 기초잔액을 조정하여 인식

동 개정사항이 재무제표에 미치는 중요한 영향은 없습니다.

(5) 기업회계기준서 제1117호 '보험계약' 제정

기업회계기준서 제1117호 '보험계약'은 기업회계기준서 제1104호 '보험계약'을 대체합니다. 보험계약에 따른 모든 현금흐름을 추정하고 보고시점의 가정과 위험을 반영한 할인율을 사용하여 보험부채를 측정하고, 매 회계연도별로 계약자에게 제공한 서비스(보험보장)를 반영하여 수익을 발생주의로 인식하도록 합니다. 또한, 보험사건과 관계없이 보험계약자에게 지급하는 투자요소(해약/만기환급금)는 보험수익에서 제외하며, 보험손익과 투자손익을 구분 표시하여 정보이용자가 손익의 원천을 확인할 수 있도록 하였습니다.

해당 기준서의 제정이 재무제표에 미치는 중요한 영향은 없습니다.

3.2. 제정 또는 공표되었으나 시행일이 도래하지 않아 적용하지 아니한 제·개정 기준서 및 해석서는 다음과 같습니다.

(1) 기업회계기준서 제1001호 '재무제표 표시'-유동부채와 비유동부채의 분류(개정)

동 개정사항은 재무상태표에서 유동부채와 비유동부채의 표시에만 영향을 미치며, 자산, 부채 및 손익의 금액이나 인식시점 또는 해당 항목들에 대한 공시정보에 영향을 미치지 않습니다.

동 개정사항은 유동부채와 비유동부채의 분류는 보고기간말에 존재하는 기업의 권리에 근거한다는 점을 명확히 하고 기업이 부채의 결제를 연기할 수 있는 권리를 행사할지 여부에 대한 기대와는 무관하다는 점을 강조합니다. 그리고 보고기간말에 차입약정을 준수하고 있다면 해당 권리가 존재한다고 설명하고 결제는 현금, 지분상품, 그 밖의 자산 또는 용역을 거래 상대방에게 이전하는 것으로 그 정의를 명확히 합니다

동 개정사항은 2024년 1월 1일 이후 최초로 시작하는 회계연도의 개시일 이후 소급적으로 적용되며 조기적용이 허용됩니다.

당사는 동 개정으로 인한 재무제표에 중요한 영향은 없을 것으로 예상하고 있습니다.

4. 중요한 판단과 추정불확실성의 주요 원천

당사의 회계정책을 적용함에 있어, 경영진은 다른 자료로부터 쉽게 식별할 수 없는 자산과 부채의 장부금액에 대한 판단, 추정 및 가정을 하여야 하나, 실제 결과는 이러한 추정치들과 다를 수도 있습니다.

추정과 기초적인 가정은 계속하여 검토됩니다. 회계추정에 대한 수정은 그러한 수정이 오직 당해 기간에만 영향을 미칠 경우 수정이 이루어진 기간에 인식되며, 당기와 미래 기간 모두 영향을 미칠 경우 수정이 이루어진 기간과 미래 기간에 인식됩니다.

보고기간종료일 이후 자산과 부채의 장부금액에 중요한 조정을 미칠 수 있는 유의적인 위험에 대한 주요 회계추정과 가정은 다음과 같습니다.

(1) 법인세

당사는 보고기간종료일 현재까지의 영업활동의 결과로 미래에 부담할 것으로 예상되는 법인세효과를 추정함에 있어, 차감할 일시적차이, 세무상 결손금 및 미사용세액공제의 실현가능성이 희박하다고 보아 이연법인세자산을 인식하지 않았습니다. 하지만 향후 당사의 영업상황 및 과세소득의 실현여부에 따라 차감할 일시적차이 등이 실현될 수 있으며 그 금액은 중요할 수 있습니다(주석 30 참조).

(2) 금융상품의 공정가치

당사는 활성시장에서 공시되는 시장가격이 없는 금융상품의 공정가치는 평가기법을 사용하여 결정하고 있습니다. 당사는 보고기간종료일 현재 주요한 시장상황에 기초하여 다양한 평가기법의 선택 및 가정에 대한 판단을 하고 있습니다.

(3) 비금융자산의 손상

당사는 매 보고기간말에 모든 비금융자산에 대하여 손상징후의 존재여부를 평가합니다. 비한정내용연수의 무형자산에 대해서는 매년 또는 손상징후가 있는 경우에 손상검사를 수행합니다. 기타 비금융자산에 대해서는 장부금액이 회수가능하지 않을 것이라는 징후가 있을 때 손상검사를 수행합니다. 사용가치를 계산하기 위하여 경영자는 해당 자산이나 현금창출단위로부터 발생하는 미래기대현금흐름을 추정하고 동 미래기대현금흐름의 현재가치를 계산하기 위한 적절한 할인율을 선택하여야 합니다.

한편, 당사는 전기말 내용연수가 비한정인 무형자산 등에 대한 손상검사와 현금창출단위로부터 창출될 것으로 기대되는 미래기대현금흐름의 현재가치에 기초한 손상검사를 수행하였습니다.

그 결과 전기중 유형자산(전송설비)과 내용연수가 비한정인 무형자산에 대하여 각각 31백만원 및 516백만원의 손상차손 인식하였습니다(주석 12, 13 참조).

(4) 유·무형자산의 내용연수

유·무형자산 감가상각을 위한 내용연수의 추정이 필요합니다.

(5) 충당부채의 추정

당사는 전기 중 당사가 피고로 계류중인 손해배상 소송사건 1심 및 2심 패소함에 따라 소송패소에 따른 손해배상금을 전기 중 충당부채로 인식 및 지급을 완료하였습니다(주석 18 참조).

당반기말 현재 당사가 인식하고 있는 충당부채의 잔액은 없습니다.

미래 실현될 경제적 자원의 유출금액은 당사의 충당부채 계상액과 차이가 있을수 있으며 그 차이가 중요할 수 있습니다.

(6) 미수금에 대한 손실충당금의 추정

회사는 前대주주가 유의적인 영향력을 행사하고 있는 법인인 (주)디앤씨씨에 대한 미수금

5,688백만원에 대하여 전액 손실충당금을 계상하고 있습니다. 당사는 당사의 미수금액의 회수가능가액 추정액이 본 보고서일 현재 최선의 추정치라 할 지라도 미래 실현될 회수가능금액은 당사의 장부금액과 차이가 있을수 있으며 그 차이가 중요할 수 있습니다(주석 7 참조).

5. 부문정보

당사는 영업수익을 창출하는 재화나 용역의 성격 및 통신서비스를 제공하기 위한 네트워크 자산의 특성 등을 고려하여 회사 전체를 단일 보고부문으로 결정하였습니다. 따라서, 보고부문별 영업수익 및 법인세비용차감전순이익, 자산·부채총액에 대한 주석기재는 생략하였습니다.

또한, 당사의 수익은 충주시 외 6개 지역에 종합유선방송 송출 및 인터넷 서비스등을 제공함에 따라 발생합니다. 따라서 충청권의 수많은 가입자들로부터 수익이 창출되므로 매출의 상당부분을 차지하는 거래처가 별도로 존재하지 않으며, 충주시 외 6개지역을 제외하고는 종합유선방송 송출 및 인터넷서비스를 제공할 수 없으므로 충청북도내 일부지역으로 영업이 한정되어 있습니다.

6. 현금성자산 및 단·장기금융상품

(1) 당반기말과 전기말 현재 당사가 보유한 현금및현금성자산은 다음과 같습니다. 한편 재무상태표상 현금및현금성자산의 금액은 현금, 은행 예치금을 포함하고 국고보조금을 차감한 금액이며, 현금흐름표상 금액은 국고보조금을 차감하지 않은 금액입니다.

(단위: 원)		
구 분	당반기말	전기말
현금 및 현금성자산	3,943,735,804	3,346,520,947
국고보조금(주1)	(376,189,900)	(253,828,000)
합 계	3,567,545,904	3,092,692,947

동 국고보조금은 (1) 정부 또는 지방자치단체가 정책 등에 의해 당사 전송망설비의 이설 및 신규포설이필요한 경우 당사로 지급하는 전송망설비 손실보상금 또는 신규취득을 위한 자산 취득관련 정부보조금과, (2) 장애인 방송, 시청자참여 프로그램 등의 지역채널 프로그램 제작에 필요한 수익관련 보조금으로 구성되어 있습니다.

(주1)

수익관련 보조금을 매출로 인식한 금액은 당반기 13,865천원, 전반기 13,552천원 입니다.

(2) 당반기말과 전기말 현재 당사가 보유한 단기금융상품은 다음과 같습니다.

(단위: 원)					
계 정	종 류	금융기관	당반기말	전기말	비 고
단기금융상품	정기예금	산업은행	3,500,000,000	3,500,000,000	만기 6개월('23.05.10~'23.11.20)
단기금융상품	정기예금	신한은행	3,500,000,000	3,500,000,000	만기 6개월('23.04.20~'23.10.20)
단기금융상품	정기예금	산업은행	2,000,000,000	2,000,000,000	만기 12개월('22.07.06~'23.07.06)
합 계			9,000,000,000	9,000,000,000	

(3) 당반기말과 전기말 현재 당사가 보유한 유동성 장기금융상품은 다음과 같습니다.

(단위: 원)					
계 정	종 류	금융기관	당반기말	전기말	비 고
유동성장기금융상품(주1)	정기예금	농협은행	30,000,000	-	만기 5년('19.06.19~24.06.19)

(주1) 당반기말 기준 만기가 1년 내 도래함에 따라 장기금융상품에서 유동성장기금융상품으로 유동성대체 하였습니다.

(4) 당반기말과 전기말 현재 당사가 보유한 장기금융상품은 다음과 같습니다.

(단위: 원)					
계 정	종 류	금융기관	당반기말	전기말	비 고
장기금융상품(주1)	정기예금	농협은행	-	30,000,000	만기 5년('19.06.19~24.06.19)
장기금융상품	정기예금	산업은행	1,017,500,000	1,017,500,000	만기 5년('21.12.06~'26.12.06)
합 계			1,017,500,000	1,047,500,000	

(주1) 당반기말 기준 만기가 1년 내 도래함에 따라 장기금융상품에서 유동성장기금융상품으로 유동성대체 하였습니다.

(5) 당반기말과 전기말 현재 사용이 제한되거나 부채나 우발부채에 대한 담보로 제공되어 사용이 제한된 금융자산의 내역은 다음과 같습니다.

(단위: 원)					
계 정	종 류	금융기관	당반기말	전기말	제한내용
유동성장기금융상품	정기예금	농협은행	30,000,000	-	(주1)
장기금융상품	정기예금	농협은행	-	30,000,000	
장기금융상품	정기예금	산업은행	1,017,500,000	1,017,500,000	(주2)
합 계			1,047,500,000	1,047,500,000	

(주1) 당사 소유 부동산을 일부 임차하여 사용중인 (주)흥국화재의 전세보증금에 대한 담보로 제공되어 있으며, 동 예금에 대하여는 전액 질권이 설정되어 있습니다(주석 35 참조).

(주2) (주)엘지헬로비전과의 DMC협업 투자 관련, 2021년 12월 부터 5년간 동사로 지급 해야 할 수수료의 지급보증을 위하여 담보로 제공되어 있으며, 동 예금에 대하여는 전액 질권이 설정되어 있습니다(주석 35 참조).

7. 매출채권및기타채권

(1) 당반기말과 전기말 현재 매출채권및기타채권의 내역은 다음과 같습니다.

(단위: 원)						
구 분	당반기말			전기말		
	총장부금액	손실충당금	순장부금액	총장부금액	손실충당금	순장부금액
<유동자산>						
매출채권	1,415,612,772	(766,715,522)	648,897,250	1,511,653,072	(840,270,278)	671,382,794
계약자산(주1)	1,107,087,245	(9,099,743)	1,097,987,502	1,132,303,450	(13,929,876)	1,118,373,574
미수금	5,725,315,707	(5,717,059,442)	8,256,265	5,671,364,312	(5,667,029,026)	4,335,286
미수수익	157,718,613	-	157,718,613	123,954,610	-	123,954,610
합 계	8,405,734,337	(6,492,874,707)	1,912,859,630	8,439,275,444	(6,521,229,180)	1,918,046,264

(주1) 상기 계약자산은 당반기말 현재 다수의 SO고객에게 발생되었으나 미청구된 발생주의 수신료 매출채권입니다. 한편 동 계약자산은 청구금액에 대한 조정분을 반영하여 익월 확정된 매출채권으로 인식하고 있습니다.

(2) 신용위험 및 손실충당금

매출채권및기타채권에 대한 평균 신용공여기간은 60일이며, 매출채권에 대해서 이자는 부과되지 않습니다. 또한, 상각후원가측정금융자산으로 분류되며 상각후원가로 측정됩니다.

당사는 매출채권에 대해 항상 전체기간 기대신용손실에 해당하는 금액으로 손실충당금을 측정합니다. 당사의 고객은 다수의 SO가입자 등이므로, 특정 거래처에 대한 신용위험의 집중도는 낮습니다. 따라서, 개별 고객의 신용위험을 고려하는 것이 현실적으로 불가능하므로 연체전이율(Roll-rate) 분석을 통해 향후 예상되는 손실추정액을 손실충당금으로 설정하고 있습니다. 단, 대여금, 미수금 등 기타채권에 대해서는 거래상대방의 신용위험에 근거하여 결정된 미회수 추정금액을 손실충당금으로 설정하고 있습니다.

1) 당반기말과 전기말 현재 매출채권및기타채권의 연령분석내역은 다음과 같습니다.

① 당반기말

(단위: 원)						
구 분	총장부금액	연체되지 않은 채권	연체되었으나 손상되지 않은 채권			손상된채권
			91~180일	180~360일	360일 초과	
매출채권	1,415,612,772	633,381,642	51,464,515	61,489,224	464,527,405	204,749,986
계약자산	1,107,087,245	1,107,087,245	-	-	-	-
미수금	5,725,315,707	4,152,379	-	-	4,103,886	5,717,059,442
미수수익	157,718,613	157,718,613	-	-	-	-
합 계	8,405,734,337	1,902,339,879	51,464,515	61,489,224	468,631,291	5,921,809,428

② 전기말

(단위: 원)						
구 분	총장부금액	연체되지 않은 채권	연체되었으나 손상되지 않은 채권			손상된채권
			91~180일	180~360일	360일 초과	
매출채권	1,511,653,072	655,730,760	64,593,070	97,250,647	471,328,609	222,749,986
계약자산	1,132,303,450	1,132,303,450	-	-	-	-
미수금	5,671,364,312	231,400	-	4,103,886	-	5,667,029,026
미수수익	123,954,610	123,954,610	-	-	-	-
합 계	8,439,275,444	1,912,220,220	64,593,070	101,354,533	471,328,609	5,889,779,012

2) 당반기와 전기 중 매출채권및기타채권에 대한 손실충당금 변동내역은 다음과 같습니다.

① 당반기

(단위: 원)			
구 분	매출채권	계약자산	미수금
기초금액	840,270,278	13,929,876	5,667,029,026
기대신용손실	8,322,057	(4,830,133)	50,030,416
제각	(81,876,813)	-	-
기말금액	766,715,522	9,099,743	5,717,059,442

② 전기

(단위: 원)					
구 분	매출채권	계약자산	미수금	단기대여금	미수수익
기초금액	837,775,246	-	5,624,772,290	75,828,102	7,815,488
기대신용손실	203,422,691	13,929,876	42,256,736	-	-
제각	(200,927,659)	-	-	(75,828,102)	(7,815,488)
기말금액	840,270,278	13,929,876	5,667,029,026	-	-

8. 기타자산

(1) 당반기말과 전기말 현재 기타자산(기타유동자산 및 기타비유동자산)의 내역은 다음과 같습니다.

(단위: 원)				
구 분	당반기말		전기말	
	유동	비유동	유동	비유동
선급금	50,078,000	-	350,000	-
선급비용	50,408,562	-	51,616,507	-
계약체결 증분원가(주1)	318,202,523	133,091,616	380,815,825	141,119,919
계약 이행원가(주2)	264,401,832	144,027,732	253,685,436	139,274,584
고객 사은품 원가(주3)	18,766,123	12,164,505	14,827,247	7,977,894
합 계	701,857,040	289,283,853	701,295,015	288,372,397

- (주1) 고객과의 계약을 체결하기 위하여 고객 유치 실적에 따라 지급하는 영업수수료 등으로 구성되어 있습니다.
- (주2) 고객에게 계약을 이행하기 위해 지급한 방송장비 및 인터넷장비 설치수수료로 구성되어 있습니다.
- (주3) 고객과의 재계약을 체결하기 위하여 고객에게 지급하는 현금 사은품으로 구성되어 있습니다.

(2) 계약체결증분원가, 계약이행원가 및 고객사은품 원가의 변동

당반기 및 전기 중 당사가 자산으로 인식한 계약체결증분원가, 계약이행원가 및 고객사은품 원가의 변동내역은 다음과 같습니다.

한편 당사는 자산으로 인식된 계약원가를 고객의 기대가입기간을 고려하여 28개월 ~ 30개월 동안 상각하되 계약체결증분원가 및 계약이행원가는 영업비용으로 인식하고 고객 사은품 원가는 관련 매출에서 직접 차감하고 있습니다.

1) 당반기

(단위:원)				
구분	당반기초	증가	상각	당반기말
계약체결 증분원가	521,935,744	166,031,020	(236,672,625)	451,294,139
계약이행원가	392,960,020	179,405,000	(163,935,456)	408,429,564
고객 사은품 원가	22,805,141	17,600,000	(9,474,513)	30,930,628
합 계	937,700,905	363,036,020	(410,082,594)	890,654,331

2) 전기

(단위:원)				
구분	전기초	증가	상각	전기말
계약체결 증분원가	656,554,483	314,233,053	(448,851,792)	521,935,744
계약이행원가	369,288,616	343,643,000	(319,971,596)	392,960,020
고객 사은품 원가	15,831,052	18,960,000	(11,985,911)	22,805,141
합 계	1,041,674,151	676,836,053	(780,809,299)	937,700,905

(3) 계약원가 상각액의 각 계정별 배분 내용은 다음과 같습니다.

(단위:원)		
구분	당반기	전반기
매출원가(계약이행원가 상각)	163,935,456	160,864,675
판매비와관리비(계약체결 증분원가 상각)	236,672,625	221,399,490
매출 직접차감(고객 사은품원가 상각)	9,474,513	4,997,968
합 계	410,082,594	387,262,133

9. 기타포괄손익-공정가치측정금융자산

(1) 당반기말과 전기말 현재 기타포괄손익-공정가치측정금융자산의 내용은 다음과 같습니다.

(단위: 원)						
구 분	보유 주식수	지분율(%)	취득원가	누적평가손익	장부금액	
					당반기말	전기말
(주)충북인뉴스 (주1)	4,000	5.24%	20,000,000	(20,000,000)	-	-
정보통신공제조합	37좌	-	15,262,685	-	15,262,685	15,262,685

(주1) 전기 이전 손상검사를 통하여 전액 손상을 인식하였습니다.

(2) 당반기 및 전기 중 기타포괄손익-공정가치측정금융자산의 변동내용은 다음과 같습니다.

1) 당반기

(단위 : 원)						
구 분	기초잔액	취득	대체	처분	손상차손	기말잔액
(주)충북인뉴스	-	-	-	-	-	-
정보통신공제조합	15,262,685	-	-	-	-	15,262,685
합 계	15,262,685	-	-	-	-	15,262,685

2) 전기

(단위 : 원)						
구 분	기초잔액	취득	대체	처분	손상차손	기말잔액
(주)충북인뉴스 (주1)	-	-	-	-	-	-
정보통신공제조합 (주2)	-	-	15,262,685	-	-	15,262,685
합 계	-	-	15,262,685	-	-	15,262,685

(주1) 전기 이전에 취득액인 20백만원에 대해 전액 손상차손 인식 되었습니다.

(주)2 정보통신공사업 면허유지와 관련한 조합 출자금으로, 전기중 기타보증금에서 기타포괄손익-공정가치측정금융자산으로 대체되었습니다.

10. 투자부동산

(1) 당반기말과 전기말 현재 투자부동산 장부금액의 구성내용은 다음과 같습니다.

(단위: 원)								
구 분	당반기말				전기말			
	취득원가	감가상각 누계액	손상차손 누계액	장부금액	취득원가	감가상각 누계액	손상차손 누계액	장부금액
토지	475,747,440	-	124,027,161	351,720,279	475,747,440	-	124,027,161	351,720,279
건물	433,929,268	183,681,230	4,982,434	245,265,604	433,929,268	178,309,753	4,982,434	250,637,081
합 계	909,676,708	183,681,230	129,009,595	596,985,883	909,676,708	178,309,753	129,009,595	602,357,360

(2) 당반기와 전기 중 투자부동산 장부금액의 변동내용은 다음과 같습니다.

1) 당반기

(단위: 원)					
구 분	당기초 장부금액	취득액	처분액	감가상각비	당반기말 장부금액
토 지	351,720,279	-	-	-	351,720,279
건 물	250,637,081	-	-	(5,371,477)	245,265,604
합 계	602,357,360	-	-	(5,371,477)	596,985,883

2) 전기

(단위: 원)					
구 분	전기초 장부금액	취득액(주1)	처분액	감가상각비	전기말 장부금액
토 지	351,720,279	-	-	-	351,720,279
건 물	261,380,034	-	-	(10,742,953)	250,637,081
합 계	613,100,313	-	-	(10,742,953)	602,357,360

(3) 당반기말과 전기말 현재 투자부동산의 공정가치의 내용은 다음과 같습니다.

(단위: 원)		
구 분	당반기말(주1)	전기말(주1)
토 지	386,178,408	386,178,408
건 물	266,905,047	272,276,524
합 계	653,083,455	658,454,932

(주1) 당반기말 투자부동산의 공정가치는 전기말 투자부동산의 공정가치에서 감가상각비를 차감한 금액입니다.

당사가 보유한 투자부동산의 공정가치는 실제 거래가액 및 시세 등을 통해 회수가능액을 추정하고, 동 회수가능액이 장부금액에 미달하는 경우 손상차손으로 인식합니다.

(주2) 전기중 당사는 투자부동산(토지 및 건물)의 공정가치를 결정하기 위하여 공인된 독립적인 감정평가법인인 정안감정평가법인에 평가를 의뢰하였습니다. 동 자산의 공정가치는 실제 시장가격을 기초로 특정 자산의 특징, 위치 및 상태에 따른 차이를 고려 하는 등 시장에 근거한 증거를 참고하여 결정되었으며, 평가 기준일은 2022년 12월 31일 입니다.

(4) 당반기와 전반기 중 투자부동산 관련 수익은 다음과 같습니다.

(단위: 원)		
구 분	당반기	전반기
임대 및 관리비수익	15,485,682	15,130,110

11. 종속기업투자

(1) 당반기말과 전기말 현재 종속기업투자의 내용은 다음과 같습니다.

(단위: 원)						
회 사 명	주요 영업활동	발행 주식수	당사 지분율(%)	취득원가	장부금액	
					당반기말	전기말
(주)씨씨에스고객센터(주1)	SO 가입자의 고장, 불만접 수 및 상담, 해결	20,000	100.00	100,000,000	-	-

(주1) 전기 이전 손상검사를 통하여 전액 손상을 인식하였습니다.

(2) 당반기 및 전기 중 종속기업투자의 종목별 변동내용은 다음과 같습니다.

1) 당반기

(단위 : 원)					
회사명	기초잔액	취득	처분	손상차손	기말잔액
(주)씨씨에스고객센터	-	-	-	-	-

2) 전기

(단위 : 원)					
회사명	기초잔액	취득	처분	손상차손	기말잔액
(주)씨씨에스고객센터(주1)	-	-	-	-	-
(주)채널숨(주2)	212,626,675	-	212,626,675	-	-
합 계	212,626,675	-	212,626,675	-	-

(주1) (주)씨씨에스고객센터는 해당 법인의 자본잠식에 따라 전전기 이전에 종속회사주식 손상차손의 과목으로 전액 손상처리 하였습니다.

(주2) (주)채널숨 지분의 전량 매각에 따른 처분이익 571백만원을 전기 포괄손익계산서에 기타 수익으로 인식하였습니다.

12. 유형자산

(1) 당반기말과 전기말 현재 유형자산 장부금액의 구성내용은 다음과 같습니다.

1) 당반기말

(단위: 원)				
구 분	취득원가	감가상각누계액	손상차손누계액	장부금액
토 지	1,516,200,267	-	(413,062,138)	1,103,138,129
건 물	1,579,436,929	(916,773,986)	(56,191,454)	606,471,489
구 축 물	389,453,183	(238,376,293)	-	151,076,890
방송설비(주1)	13,238,559,316	(11,061,754,724)	-	2,176,804,592
차량운반구	72,966,814	(67,024,669)	-	5,942,145
비 품	1,187,192,357	(1,013,718,958)	-	173,473,399
전송망설비(주1)	29,606,728,990	(21,971,430,755)	(2,227,997,870)	5,407,300,365
컨버터	340,654,000	(340,635,000)	-	19,000
케이블모뎀	215,108,042	(177,829,540)	-	37,278,502
인터넷장비(주1)	4,536,149,654	(3,975,672,048)	-	560,477,606
셋탑박스	6,318,441,502	(5,417,845,100)	(102,003,307)	798,593,095
건설중인자산	1,160,000	-	-	1,160,000
합 계	59,002,051,054	(45,181,061,073)	(2,799,254,769)	11,021,735,212

당사는 자산취득관련 국고보조금이 해당 자산의 취득에 사용된 경우 이를 자산의 취득원가에서 차감하고 해당 자산의 내용연수에 걸쳐 취득자산의 감가상각비와 감가상각누계액을 상계하고 있습니다.

<국고보조금의 당반기말 잔액>

(단위: 원)			
구분	취득원가	감가상각누계액	미상각잔액
(주1) 전송망설비(원인자부담금)	(256,029,053)	52,796,218	(203,232,835)
방송장비(원인자부담금)	(31,885,000)	5,982,470	(25,902,530)
인터넷장비(원인자부담금)	(42,600,000)	15,771,875	(26,828,125)
합 계	(330,514,053)	74,550,563	(255,963,490)

2) 전기말

(단위: 원)				
구 분	취득원가	감가상각누계액	손상차손누계액	장부금액
토 지	1,516,200,267	-	(413,062,138)	1,103,138,129
건 물	1,579,436,929	(899,817,461)	(56,191,454)	623,428,014
구 축 물	385,473,183	(228,639,963)	-	156,833,220
방송설비(주1)	13,371,474,408	(11,154,923,365)	-	2,216,551,043
차량운반구	72,966,814	(64,650,211)	-	8,316,603
비 품	1,184,946,269	(1,006,122,969)	-	178,823,300
전송망설비(주1)	29,080,682,841	(21,312,411,681)	(2,229,414,377)	5,538,856,783
컨버터	371,745,900	(371,726,900)	-	19,000
케이블모뎀	236,423,700	(193,908,697)	-	42,515,003
인터넷장비(주1)	4,493,814,333	(3,852,330,071)	-	641,484,262
셋탑박스	6,750,382,122	(5,780,443,210)	(109,516,916)	860,421,996
건설중인자산	3,292,000	-	-	3,292,000
합 계	59,046,838,766	(44,864,974,528)	(2,808,184,885)	11,373,679,353

당사는 자산취득관련 국고보조금이 해당 자산의 취득에 사용된 경우 이를 자산의 취득원가에서 차감하고 해당 자산의 내용연수에 걸쳐 취득자산의 감가상각비와 감가상각누계액을 상계하고 있습니다.

<국고보조금의 전기말 잔액>

(주1)

(단위: 원)			
구분	취득원가	감가상각누계액	미상각잔액
전송망설비(원인자부담금)	(233,922,553)	40,178,985	(193,743,568)
방송장비(원인자부담금)	(27,447,000)	4,035,886	(23,411,114)
인터넷장비(원인자부담금)	(35,100,000)	10,603,125	(24,496,875)
합 계	(296,469,553)	54,817,996	(241,651,557)

(2) 당반기와 전기 중 유형자산 장부금액의 변동내용은 다음과 같습니다.

1) 당반기

(단위: 원)							
구 분	기초장부금액	취득액	처분액	감가상각비	대체	손상차손환입(인식)	당기말장부금액
토 지	1,103,138,129	-	-	-	-	-	1,103,138,129
건 물	623,428,014	-	-	(16,956,525)	-	-	606,471,489
구 축 물	156,833,220	3,980,000	-	(9,736,330)	-	-	151,076,890
방송설비	2,216,551,043	91,747,228	(7,967,583)	(278,574,096)	155,048,000	-	2,176,804,592
차량운반구	8,316,603	-	-	(2,374,458)	-	-	5,942,145
비 품	178,823,300	34,443,809	(11,000)	(41,556,710)	1,774,000	-	173,473,399
전송망설비	5,538,856,783	586,739,548	(2,748,842)	(716,447,124)	900,000	-	5,407,300,365
컨버터	19,000	-	-	-	-	-	19,000
케이블모뎀	42,515,003	4,500,000	(257,164)	(9,479,337)	-	-	37,278,502
인터넷장비	641,484,262	35,920,000	(920,869)	(151,165,787)	35,160,000	-	560,477,606
셋탑박스	860,421,996	-	(2,970,006)	(167,777,575)	108,918,680	-	798,593,095
건설중인자산 (주1)	3,292,000	306,468,680	-	-	(308,600,680)	-	1,160,000
합 계	11,373,679,353	1,063,799,265	(14,875,464)	(1,394,067,942)	(6,800,000)	-	11,021,735,212

(주1) 당반기 중 건설중인자산 6.8백만원은 무형자산으로 대체되었습니다(주석 13 참조).

(주2) 상기 내용은 국고보조금 차감 후의 변동내용입니다.

2) 전기

(단위: 원)							
구 분	기초장부금액	취득액	처분액	감가상각비	대체	손상차손환입(인식)	전기말장부금액
토 지	1,103,138,129	-	-	-	-	-	1,103,138,129
건 물	657,341,062	-	-	(33,913,048)	-	-	623,428,014
구 축 물	176,106,879	-	-	(19,273,659)	-	-	156,833,220
방송설비	2,027,282,098	494,537,999	(4,110,968)	(513,065,559)	211,907,473	-	2,216,551,043
차량운반구	13,066,520	-	(1,000)	(4,748,917)	-	-	8,316,603
비 품	177,091,825	75,773,156	(1,000)	(74,040,681)	-	-	178,823,300
전송망설비	6,252,396,895	996,665,256	(6,285,697)	(1,673,535,763)	300,000	(30,683,908)	5,538,856,783
컨버터	19,000	-	-	-	-	-	19,000
케이블모뎀	48,483,378	11,736,062	(245,413)	(17,459,024)	-	-	42,515,003
인터넷장비	490,776,829	209,105,708	(2,252,862)	(274,145,413)	218,000,000	-	641,484,262
셋탑박스 (주1)	1,298,459,531	36,044,969	(5,954,051)	(449,079,033)	-	(19,049,420)	860,421,996
건설중인자산	78,300,000	355,199,473	-	-	(430,207,473)	-	3,292,000
합 계	12,322,462,146	2,179,062,623	(18,850,991)	(3,059,261,097)	-	(49,733,328)	11,373,679,353

(주1) 다수의 SO고객이 분실하여 당사가 청구하였거나 수리 불가로 폐기되어야 할 임대자산의 장부금액을 유형자산 손상차손으로 인식하였습니다.

(주2) 상기 내용은 국고보조금 차감 후의 변동내용입니다.

(3) 토지 및 건물의 공정가치

당사가 보유한 토지 및 건물의 공정가치는 실제 거래가액 및 시세 등을 통해 회수가능액을 추정하고, 동 회수가능액이 장부금액에 미달하는 경우 손상차손으로 인식합니다.

당사는 전기중 토지 및 건물의 공정가치를 결정하기 위하여 공인된 독립적인 감정평가법인인 정안감정평가법인에 평가를 의뢰하였습니다. 동 자산의 공정가치는 실제 시장 가격을 기초로 특정 자산의 특징, 위치 및 상태에 따른 차이를 고려 하는 등 시장에 근거한 증거를 참고하여 결정되었으며, 평가 기준일은 2022년 12월 31일 입니다. 한편 당반기 및 전기 중 토지 및 건물에 대하여 손상차손 또는 손상차손 환입을 인식한 금액은 없습니다.

(4) 당반기 및 전반기 중 계정과목별 유형자산 상각내용은 다음과 같습니다.

(단위:원)		
구 분	당반기	전반기
매출원가	1,325,818,377	1,498,526,515
판매비와관리비	68,249,565	64,063,850
합 계	1,394,067,942	1,562,590,365

(5) 당반기말 및 전기말 현재 보유토지의 공시지가의 내용은 다음과 같습니다.

(단위 : 원)					
구 분	주 소	당반기말		전기말	
		장부금액	공시지가	장부금액	공시지가
유형자산	충주시 성남동 491외 3필지	1,103,138,129	605,217,382	1,103,138,129	650,612,380

(6) 당사는 당반기말 현재 차량운반구에 대하여 종합보험 및 책임보험에 가입하고 있습니다.

(7) 현금창출단위(CGU) 손상검사

당사는 2009년부터 6개 지역 협업사업자의 가입자를 인수한 바 있으며, 전기중 인수된 각 지역별 매출액을 기준으로 전체 CGU를 안분한 후 각 지역에 대한 손상검사를 수행하였습니다.

손상검사 방법으로 당사는 각 지역별로 (1) 매매사례가액 등을 고려한 순공정가치와 (2) 경영진에 의해 승인된 재무예산을 근거로 현금창출단위로부터 발생할 것으로 기대되는 미래현금의 현재가치(사용가치)에 기초하여 회수가능액을 산정하였습니다.

그에 대한 결과로 전기중 전송망설비 및 내용연수가 비한정인 무형자산에 대하여 각각 31백만원, 516백만원의 손상을 인식하였습니다(주석 13 참조).

13. 무형자산

(1) 당반기말과 전기말 현재 무형자산 장부금액의 구성내용은 다음과 같습니다.

1) 당반기말

(단위: 원)				
구 분	취득원가	상각누계액	손상차손누계액	장부가액
영업권	7,682,032,694	-	(7,682,032,694)	-
기타무형자산	692,268,718	(455,660,979)	(224,621,072)	11,986,667
회원권	26,932,000	-	-	26,932,000
합 계	8,401,233,412	(455,660,979)	(7,906,653,766)	38,918,667

2) 전기말

(단위: 원)				
구 분	취득원가	상각누계액	손상차손누계액	장부가액
영업권	7,682,032,694	-	(7,682,032,694)	-
기타무형자산	685,468,718	(454,947,646)	(224,621,072)	5,900,000
회원권	26,932,000	-	-	26,932,000
합 계	8,394,433,412	(454,947,646)	(7,906,653,766)	32,832,000

(2) 당반기와 전기 중 무형자산 장부금액의 변동내용은 다음과 같습니다.

1) 당반기

(단위: 원)						
구 분	기초장부금액	취득액	처분액	상각비	손상차손	기말장부가액
기타무형자산	5,900,000	6,800,000	-	(713,333)	-	11,986,667
회원권	26,932,000	-	-	-	-	26,932,000
합 계	32,832,000	6,800,000	-	(713,333)	-	38,918,667

2) 전기

(단위: 원)						
구 분	기초장부금액	취득액	처분액(주2)	상각비	손상차손	기말장부가액
영업권(주1)	516,084,366	-	-	-	(516,084,366)	-
기타무형자산	-	6,000,000	-	(100,000)	-	5,900,000
회원권(주2)	181,032,000	-	(154,100,000)	-	-	26,932,000
합 계	697,116,366	6,000,000	(154,100,000)	(100,000)	(516,084,366)	32,832,000

(주1) 전기 중 당사는 내용연수가 비한정인 영업권에 대하여 장부가액이 회수가능가액을 초과하는 금액을 손상차손(기타비용)으로 인식하였습니다.

(주2) 전기 중 보유중인 회원권의 만기가 도래되어 동 회원권 반납 후 입회금을 회수하였습니다.

(3) 당사는 무형자산 상각액을 전액 판매비와관리비로 배분하고 있습니다.

(4) 전기 중 내용연수가 비한정인 영업권에 대한 손상 검사를 수행한 결과 516백만원의 손상이 발생하였습니다.

14. 기타금융자산

당반기말과 전기말 현재 기타금융자산의 내용은 다음과 같습니다.

(단위:원)		
구분	당반기말	전기말
임차보증금	95,498,628	115,386,230
기타보증금	4,141,000	3,641,000
합 계	99,639,628	119,027,230

15. 사용권자산

(1) 당반기와 전기 사용권자산의 변동내역은 다음과 같습니다.

<당반기>

(단위:원)				
구분	차량	전송망	부동산	합계
취득원가:				
기초금액	106,742,457	5,393,917,450	778,293,173	6,278,953,080
당기중 증가	-	-	19,792,380	19,792,380
당기중 감소	(25,164,145)	-	(10,813,827)	(35,977,972)
기말금액	81,578,312	5,393,917,450	787,271,726	6,262,767,488
상각누계액:				
기초금액	(44,780,846)	(2,101,058,589)	(260,710,331)	(2,406,549,766)
당기중 증가	(11,933,004)	(203,681,994)	(35,333,561)	(250,948,559)
당기중 감소	12,551,382	-	5,406,912	17,958,294
기말금액	(44,162,468)	(2,304,740,583)	(290,636,980)	(2,639,540,031)
장부금액:				
기말금액	37,415,844	3,089,176,867	496,634,746	3,623,227,457

<전기>

(단위:원)				
구분	차량	전송망	부동산	합계
취득원가:				
기초금액	141,583,395	2,627,646,762	514,152,971	3,283,383,128
당기증증가 - 취득	39,513,912	-	10,813,827	50,327,739
당기증증가 - 리스기간 변경	-	2,769,870,719	299,738,193	3,069,608,912
당기증감소	(74,354,850)	(3,600,031)	(46,411,818)	(124,366,699)
기말금액	106,742,457	5,393,917,450	778,293,173	6,278,953,080
상각누계액:				
기초금액	(118,257,796)	(1,544,533,506)	(209,557,136)	(1,872,348,438)
당기증 증가	(32,932,462)	(556,525,083)	(86,433,331)	(675,890,876)
당기증 감소	106,409,412	-	35,280,136	141,689,548
기말금액	(44,780,846)	(2,101,058,589)	(260,710,331)	(2,406,549,766)
장부금액:				
기말금액	61,961,611	3,292,858,861	517,582,842	3,872,403,314

(2) 당반기와 전반기중 사용권자산 상각비의 계정별 배분금액은 다음과 같습니다.

(단위:원)		
구분	당반기	전반기
매출원가	211,157,733	267,324,599
판매비와관리비	39,790,826	55,445,746
합 계	250,948,559	322,770,345

16. 매입채무및기타채무

당반기말과 전기말 현재 매입채무및기타채무의 내용은 다음과 같습니다.

(단위: 원)		
구분	당반기말	전기말
매입채무	774,964,315	626,142,217
미지급금	1,077,421,196	1,705,114,162
미지급비용	443,796,661	361,203,446
합 계	2,296,182,172	2,692,459,825

17. 기타부채

당반기말과 전기말 현재 기타부채(기타유동부채 및 기타비유동부채)의 내역은 다음과 같습니다.

(단위: 원)				
구 분	당반기말		전기말	
	유동	비유동	유동	비유동
예수금	21,145,960	-	44,252,440	-
선수금	161,732,514	-	78,422,890	-
선수수익	22,202,857	-	20,740,655	-
합 계	205,081,331	-	143,415,985	-

18. 총당부채

당반기 및 전기중 총당부채의 변동내역은 다음과 같습니다.

구 분	당반기	전기
기초	-	-
손익계산서 증(감) 등:		
총당금 환입액	-	-
총당금 전입액 (주1)	-	232,727,330
총당금 지급액 (주1)	-	(232,727,330)
기말	-	-

(주1) 당사가 피고로 계류중인 손해배상 소송사건이 전기중 당사 1심 및 2심 패소함에 따라 소송 패소에 따른 손해배상금을 전기 중 지급하였습니다.

19. 리스부채

(1) 리스계약

당사는 부동산, 전송망, 차량운반구 등에 대하여 리스계약을 체결하고 있으며, 이에 대하여 리스부채를 계상하고 있습니다.

(2) 당반기말과 전기말 현재 리스부채의 유동성분류 내역은 다음과 같습니다.

(단위: 원)		
구 분	당반기말	전기말
유동리스부채	350,391,050	340,648,502
비유동리스부채	3,400,742,061	3,570,984,958
합 계	3,751,133,111	3,911,633,460

(3) 당반기말과 전기말 현재 리스부채의 연도별 최소리스료 및 리스부채 상환금액은 다음과 같습니다.

(단위: 원)				
구 분	당반기말		전기말	
	최소리스료	리스부채	최소리스료	리스부채
1년 이내	762,182,088	350,391,050	770,852,088	340,648,502
1년 초과 5년 이내	2,957,944,352	1,766,383,228	2,963,413,352	1,676,152,871
5년 초과	1,897,036,802	1,634,358,833	2,259,590,846	1,894,832,087
합 계	5,617,163,242	3,751,133,111	5,993,856,286	3,911,633,460

(4) 당반기 및 전반기 중 사용권자산 및 리스부채와 관련하여 손익으로 인식된 금액은 다음과 같습니다.

(단위 : 원)		
구 분	당반기	전반기
사용권자산 감가상각비	250,948,559	322,770,345
리스부채 이자비용	220,041,645	59,860,005
인식면제규정에 따라 지급된 리스료	6,255,616	5,947,207

(5) 리스제공자

당사는 투자부동산을 리스로 제공하고 있습니다. 모든 리스는 운용리스로 분류하였습니다.

다음은 운용리스에 대한 만기분석표이며, 보고기간 말 이후에 받게될 리스료를 할인되지 않은 금액으로 표시하였습니다.

(단위: 원)	
구 분	투자부동산
1년 이내	30,971,364
1년에서 2년이하	4,361,894
합 계	35,333,258

(6) 리스로 인한 현금유출금액은 당반기 108,864천원(전반기 389,600천원)입니다.

다만, 당반기 동 현금 유출금액에는 일부 전송망 리스료의 채권채무 상계합의에 의한 현금 비유출액(채권채무 상계금액) 280,500천원이 제외되었습니다.

20. 퇴직급여제도

당사는 자격을 갖춘 모든 임직원들을 위해 확정기여형(DC형) 퇴직급여제도를 운영하고 있습니다. 사외적립자산은 수탁자의 관리하에서 기금형태로 당사의 자산들로부터 독립적으로 운용되고 있습니다. 종업원들이 확정기여형의 가득조건을 충족하기 전에 퇴사하는 경우 당사가 지불해야 할 기여금은 상실되는 기여금만큼 감소하게 됩니다.

당반기 포괄손익계산서에 인식된 총비용 75,656,560원은 퇴직급여제도에서 규정하고 있는 비율에 따라 당사가 퇴직급여제도에 납입 할 기여금을 나타내고 있으며, 당반기와 전반기 중 매출원가 및 판매비와관리비로 인식된 비용은 다음과 같습니다.

(단위:원)		
구분	당반기	전반기
매출원가	42,719,681	39,750,861
판매비와관리비	32,936,879	51,477,468
합 계	75,656,560	91,228,329

21. 납입자본 및 기타불입자본

(1) 당반기말과 전기말 현재 자본금의 구성내역은 다음과 같습니다.

구분	당반기말	전기말
발행가능한 주식의 총수	200,000,000주	200,000,000주
1주당 액면금액	500원	500원
발행된 주식의 수: 보통주	56,025,056주	56,025,056주
자본금	28,012,528,000원	28,012,528,000원

(2) 당반기말과 전기말 현재 기타불입자본의 구성내역은 다음과 같습니다.

(단위: 원)		
구분	당반기말	전기말
주식발행초과금	4,243,904,872	4,243,904,872
자기주식처분이익	206,255,797	206,255,797
기타자본잉여금	225,165,822	225,165,822
자기주식(주1,2)	(3,546,989,211)	(3,546,989,211)
합계	1,128,337,280	1,128,337,280

당사는 전 최대주주 등의 불법행위에 대한 담보로 현 최대주주로부터 본인 소유의 당사 발행 보통주식 4,665,000주를 제공 받았습니다.

한편 동 담보주식에 대한 담보 제공기한이 전기 이전 도래함에 따라 당사는 담보주식에 대한 담보권을 실행하여 동 주식을 자기주식으로 취득하였으며, 취득한 자기주식의 내역은 다음과 같습니다.

(단위 : 원, 주)				
(주1)	피담보채권	주식 취득수량	취득단가(*1)	취득금액
	(주)디앤씨씨 미수금	3,194,000	760	2,427,440,000
	불법행위 채권	1,471,000	760	1,117,960,000
	합계	4,665,000	-	3,545,400,000

(*1) 취득 단가는 취득일(2021.10.12)의 종가입니다.

(주2) 전기 이전에 진행된 2대1 감자(주식 무상병합)시 발생한 단수주의 유상 매입으로 자기주식 1,878주가 증가하였습니다(단주 매입총액 1,589,211원).

(3) 당반기와 전기 중 자본금과 주식발행초과금의 변동내역은 다음과 같습니다.

(단위:원)				
구 분	일자	발행주식수	자본금	주식발행초과금
전기 :				
전기초	2022-01-01	56,005,065	28,002,532,500	4,242,307,894
신주인수권행사	2022-08-23~ 2022-08-26	19,991	9,995,500	1,596,978
전기말	2022-12-31	56,025,056	28,012,528,000	4,243,904,872
당기 :				
당기초	2023-01-01	56,025,056	28,012,528,000	4,243,904,872
당반기말	2023-06-30	56,025,056	28,012,528,000	4,243,904,872

(4) 당기와 전기 중 자기주식처분이익(손실)의 변동내역은 없으며, 신주인수권행사로 인하여 기타자본잉여금이 전기중 1,953,074원 감소하였습니다.

22. 결손금

(1) 당반기와 전기 중 결손금의 변동내역은 다음과 같습니다.

(단위: 원)		
구 분	당반기	전기
기초금액	(3,831,094,285)	(4,618,901,233)
당기순이익	352,926,950	787,806,948
기말금액	(3,478,167,335)	(3,831,094,285)

23. 기타자본구성요소

(1) 당반기말과 전기말 현재 기타자본구성요소의 구성내역은 다음과 같습니다.

(단위: 원)		
구 분	당반기말	전기말
기타포괄손익-공정가치측정 지분상품 평가손익	(20,000,000)	(20,000,000)

(2) 당반기 및 전기중 기타포괄손익-공정가치측정지분상품 평가손익의 변동은 없습니다.

24. 수익

당반기와 전반기 중 당사의 계속영업으로부터 발생한 수익 중 영업손익으로 분류되는 수익의 내용은 다음과 같습니다.

(단위: 원)				
구 분	당반기		전반기	
	3개월	누적	3개월	누적
방송매출	2,719,186,368	5,482,545,519	2,829,027,947	5,713,177,849
인터넷매출	565,902,076	1,129,788,284	538,740,699	1,081,598,357
Voip매출	12,935,326	26,328,282	14,770,866	30,041,396
광고매출	1,384,548,559	2,556,231,469	1,238,042,972	2,317,530,019
컨텐츠매출	-	-	17,000,000	24,000,000
렌탈영업수수료매출	15,542,423	19,003,980	1,025,989	4,661,426
여행상품판매매출	76,915,392	92,455,727	-	-
기타매출	72,927,859	142,637,025	104,818,842	179,965,306
합 계	4,847,958,003	9,448,990,286	4,743,427,315	9,350,974,353

당사는 모든 유형의 계약에 5단계 수익인식 모형(① 계약 식별→② 수행의무 식별→③ 거래 가격 산정→④ 거래가격을 수행의무에 배분 →⑤ 수행의무 이행시 수익인식)을 적용하여 수익을 인식합니다.

당사가 고객에게 제공하는 방송, 인터넷, 광고 등의 수익은 고객이 당사의 수행에서 제공하는 효익을 동시에 얻고 소비하므로, 당사는 해당기간에 걸쳐 수익을 인식하고 있습니다.

25. 매출원가

당반기와 전반기 중 매출원가 구성내용은 다음과 같습니다.

(단위: 원)				
구분	당반기		전반기	
	3개월	누적	3개월	누적
방송매출원가	3,245,448,753	6,331,607,687	3,156,274,484	6,303,331,299
인터넷매출원가	313,172,687	628,504,006	298,530,738	595,218,425
Voip매출원가	12,989,050	26,238,094	14,658,884	30,133,270
광고매출원가	15,764,026	33,291,504	9,235,713	36,867,060
렌탈영업매출원가	13,928,442	15,773,255	332,270	1,669,070
여행상품판매매출원가	68,944,955	78,746,314	-	-
합계	3,670,247,913	7,114,160,860	3,479,032,089	6,967,219,124

26. 판매비와관리비

당반기와 전반기 중 판매비와관리비의 내용은 다음과 같습니다.

(단위: 원)				
구 분	당반기		전반기	
	3개월	누적	3개월	누적
급여	205,616,522	410,091,032	194,204,521	406,772,570
퇴직급여	17,439,398	32,936,879	21,916,090	51,477,468
복리후생비	59,507,360	141,247,184	68,480,911	124,765,405
여비교통비	8,641,380	15,298,820	13,130,737	19,893,617
접대비	4,705,420	18,533,440	4,577,000	18,638,400
통신비	38,575,244	77,691,191	39,796,255	80,379,045
관리비	920,170	2,296,860	1,374,920	3,043,890
세금과공과	56,472,807	104,556,639	49,437,389	121,253,044
감가상각비	36,769,357	73,621,042	34,263,610	69,435,327
지급임차료	1,500,000	3,047,000	2,329,065	4,421,207
보험료	2,792,224	5,596,103	3,144,183	6,509,268
차량유지비	11,736,324	23,980,829	15,466,770	29,416,605
운반비	-	7,000	-	40,500
교육훈련비	149,041	4,517,491	2,139,691	3,974,163
도서인쇄비	285,000	968,000	285,000	840,000
사무용품비	803,342	2,187,971	331,800	1,760,451
소모품비	1,970,300	2,622,966	1,085,354	2,533,854
용역비	177,658,221	362,308,735	178,201,438	362,736,656
지급수수료	138,522,798	252,668,598	75,139,396	204,310,389
수선비	13,007,000	13,007,000	862,000	1,882,000
대손상각비	11,300,928	3,491,924	70,343,401	128,218,827
수도광열비(전력비)	49,186,368	108,216,860	37,106,376	83,758,565
계약자산상각비	118,140,848	236,672,625	110,975,263	221,399,490
무형자산상각비	413,333	713,333	-	-
판매촉진비	18,880,024	56,726,299	13,867,731	24,367,189
사용권자산상각비	21,048,651	39,790,826	27,709,629	55,445,746
합 계	996,042,060	1,992,796,647	966,168,530	2,027,273,676

27. 금융수익 및 금융원가

(1) 당반기와 전반기 중 금융수익 및 금융원가의 내용은 다음과 같습니다.

(단위: 원)				
구 분	당반기		전반기	
	3개월	누적	3개월	누적
금융수익 :				
이자수익	121,505,944	252,615,543	52,151,833	91,609,205
금융원가 :				
이자비용	108,967,972	220,041,645	28,563,932	59,982,159
순 금융손익	12,537,972	32,573,898	23,587,901	31,627,046

(2) 당반기와 전반기 중 자산 및 부채의 범주별 금융손익의 내용은 다음과 같습니다.

1) 당반기

(단위: 원)						
구 분	당기손익 공정가치측정 금융자산	상각후원가측정 금융자산	기타포괄손익 공정가치측정 금융자산	상각후원가측정 금융부채	당기손익 공정가치측정 금융부채	합 계
당기손익 인식						
이자수익	-	252,615,543	-	-	-	252,615,543
이자비용	-	-	-	220,041,645	-	220,041,645

2) 전반기

(단위: 원)						
구 분	당기손익 공정가치측정 금융자산	상각후원가측정 금융자산	기타포괄손익 공정가치측정 금융자산	상각후원가측정 금융부채	당기손익 공정가치측정 금융부채	합 계
당기손익 인식						
이자수익	-	91,609,205	-	-	-	91,609,205
이자비용	-	-	-	59,982,159	-	59,982,159

28. 기타수익 및 기타비용

(1) 당반기와 전반기 중 기타수익의 내용은 다음과 같습니다.

(단위: 원)				
구 분	당반기		전반기	
	3개월	누적	3개월	누적
유형자산처분이익	30,458,260	30,473,560	1,403,262	1,403,262
리스계약해지이익	-	964,491	-	262,212
잡이익	7,493,954	13,635,923	32,453,155	123,990,436
합 계	37,952,214	45,073,974	33,856,417	125,655,910

(2) 당반기와 전반기 중 기타비용의 내용은 다음과 같습니다.

(단위: 원)				
구 분	당반기		전반기	
	3개월	누적	3개월	누적
유형자산손상차손	-	-	-	82,892
기부금	-	-	200,000	200,000
유형자산처분손실	10,162,834	10,163,834	6,293,546	7,250,251
무형자산처분손실	-	-	30,100,000	30,100,000
기타의대손상각비	18,639,599	50,030,416	(9,410,401)	21,980,416
사채상환손실	-	-	34	34
총당부채전입액	-	-	220,475,275	220,475,275
잡손실	936	6,559,451	(30,097,267)	12,213,002
합 계	28,803,369	66,753,701	217,561,187	292,301,870

29. 비용의 성격별 분류

당반기와 전반기 중 발생한 비용을 성격별로 분류한 내용은 다음과 같습니다.

(단위: 원)				
구 분	당반기		전반기	
	3개월	누적	3개월	누적
종업원급여	481,427,751	968,958,813	484,105,593	1,000,832,106
프로그램사용료	1,132,333,812	2,300,564,606	1,137,971,797	2,315,047,610
전송망사용료	50,080,908	100,405,342	51,748,862	104,114,233
자가망관리비	681,367,872	1,379,418,256	630,248,113	1,277,228,277
지역채널제작비	283,909,298	337,265,688	130,918,374	165,469,928
유형자산 및 무형자산상각비	696,860,828	1,400,152,752	778,445,805	1,567,961,842
지급수수료	259,970,217	492,839,629	191,018,155	435,856,339
기타	1,080,339,287	2,127,352,421	1,040,743,920	2,127,982,465
합 계(주1)	4,666,289,973	9,106,957,507	4,445,200,619	8,994,492,800

(주1) 반기포괄손익계산서상의 매출원가 및 판매비와관리비를 합한 금액입니다.

30. 법인세비용

법인세비용은 전체 회계연도에 대해서 예상되는 최선의 가중평균 연간법인세율의 추정에 기초하여 인식합니다. 당사는 과거 세무상 결손금의 누적으로 당반기말 까지 공제받지 아니한 이월결손금이 약 18,344백만원이 존재합니다.

31. 주당손익

(1) 기본 주당손익

당반기와 전반기의 기본주당손익의 계산내용은 다음과 같습니다.

(단위: 원)				
구 분	당반기		전반기	
	3개월	누적	3개월	누적
반기순이익	203,354,847	352,926,950	138,109,827	221,462,639
가중평균유통보통주식수(주1)	51,358,178	51,358,178	51,338,187	51,338,187
기본주당이익	4	7	3	4

당반기 및 전반기 가중평균유통보통주식수의 계산내용은 다음과 같습니다.

1) 당반기

① 3개월

구 분	기 간	주식수(주)	가중치(일수)	적 수
전기이월	2023.04.01~2022. 06.30	56,025,056	91	5,098,280,096
자기주식	2023.04.01~2022. 06.30	(4,666,878)	91	(424,685,898)
합 계		51,358,178	-	4,673,594,198

당반기(3개월) 가중평균유통보통주식수 : 4,673,594,198주 / 91일 = 51,358,178주

② 누적

(주1)

구 분	기 간	주식수(주)	가중치(일수)	적 수
전기이월	2023.01.01~2023. 06.30	56,025,056	181	10,140,535,136
자기주식	2023.01.01~2023. 06.30	(4,666,878)	181	(844,704,918)
합 계		51,358,178	-	9,295,830,218

당반기(누적) 가중평균유통보통주식수 : 9,295,830,218주 / 181일 = 51,358,178주

2) 전반기

① 3개월

구 분	기 간	주식수(주)	가중치(일수)	적 수
전기이월	2022.04.01~2022. 06.30	56,005,065	91	5,096,460,915
자기주식	2022.04.01~2022. 06.30	(4,666,878)	91	(424,685,898)
합 계		51,338,187	-	4,671,775,017

전반기(3개월) 가중평균유통보통주식수 : 4,671,775,017주 / 91일 = 51,338,187주

② 누적

구 분	기 간	주식수(주)	가중치(일수)	적 수
전기이월	2022.01.01~2022.06.30	56,005,065	181	10,136,916,765
자기주식	2022.01.01~2022.06.30	(4,666,878)	181	(844,704,918)
합 계		51,338,187	-	9,292,211,847

전반기(누적) 가중평균유통보통주식수 : 9,292,211,847주 / 181일 = 51,338,187주

(2) 희석 주당손익

당반기말 및 전기말 현재 향후 희석효과가 발생할 가능성이 있는 잠재적 보통주는 없습니다. 따라서 당반기 희석주당손익은 기본주당손익과 동일합니다.

한편 전반기 중 당사가 보유하고 있는 희석성 잠재적 보통주는 제12회차 신주인수권부사채에서 분리된 신주인수권이 있습니다. 전반기 희석주당손익은 모든 희석성 잠재적보통주가 보통주로 전환된다고 가정하여 반기순손익에 신주인수권부사채에 대한 이자비용을 가산하였으며, 신주인수권부사채 전환을 가정하여 조정한 가중평균 유통주식수를 적용하여 산정하였습니다.

전반기의 희석주당손익 계산내용은 다음과 같습니다.

(단위: 원)		
구 분	전반기	
	3개월	누적
반기순이익	138,109,827	221,462,639
신주인수권부 사채에 대한 이자비용	22,408	44,270
합계	138,132,235	221,506,909
가중평균유통보통주식수	51,338,187	51,338,187
희석성 잠재적보통주식수(주1)	507,594	494,485
희석주당이익 산정을 위한 가중평균유통보통주식수	51,845,781	51,832,672
희석주당이익	3	4

희석주당이익을 산정하기 위한 희석성 잠재적 보통주식수의 산정내역은 다음과 같습니다.

(단위: 원)		
구 분	전반기	
	3개월	누적
(주1) 조정전 가중평균유통보통주식수	51,338,187	51,338,187
신주인수권부사채	507,594	494,485
조정후 가중평균유통보통주식수	51,845,781	51,832,672

(3) 잠재적 보통주

전기말 및 당반기말 현재 잠재적으로 미래에 기본주당순이익을 희석화 할 수 있는 잠재적 보통주는 없습니다.

32. 위험관리

(1) 자본위험관리

당사의 자본관리는 건전 자본구조의 유지를 통한 주주이익 극대화를 목적으로 하고 있습니다. 당사의 자본구조는 차입금에서 현금및현금성자산 등을 차감한 순부채와 자본으로 구성되며, 전반적인 자본위험 관리 정책은 전기와 동일합니다.

(단위: 원)		
구 분	당반기말	전기말
차입금총계	-	-
차감: 현금및현금성자산	(3,567,545,904)	(3,092,692,947)
순차입금	-	-
자본총계	25,642,697,945	25,289,770,995
총자본차입금비율	0.00%	0.00%

(2) 금융위험관리

당사는 금융상품과 관련하여 환위험, 이자율위험 및 가격위험을 포함한 시장위험, 유동성위험, 신용위험과 같은 다양한 금융위험에 노출되어 있습니다. 당사의 위험관리는 당사의 재무적 성과에 영향을 미치는 잠재적 위험을 식별하여 당사가 허용가능한 수준으로 감소, 제거 및 회피하는 것을 그 목적으로 하고 있습니다. 당사는 전사적인 수준의 위험관리 정책 및 절차를 마련하여 운영하고 있으며, 당사의 재무부에서 위험관리에 대한 총괄책임을 담당하고 있습니다. 또한, 당사의 내부감사는 위험관리 정책 및 절차의 준수 여부와 위험노출 한도를 지속적으로 검토하고 있습니다. 당사의 전반적인 금융위험 관리 전략은 전기와 동일합니다.

1) 시장위험관리

시장위험이란 시장가격의 변동으로 인하여 금융상품의 공정가치나 미래현금흐름이 변동할 위험을 의미합니다. 시장가격 관리의 목적은 수익은 최적화하는 반면 수용가능한 한계 이내로 시장위험 노출을 관리 및 통제하는 것입니다.

2) 이자율위험관리

이자율위험은 시장이자율의 변동으로 인하여 금융상품의 공정가치가 미래현금흐름이 변동할 위험입니다. 한편, 당반기말 현재 당사는 변동이자부 단기차입금이 존재하지 않습니다.

3) 신용위험

신용위험은 계약상대방이 계약상의 의무를 불이행하여 당사에 재무적 손실을 미칠 위험을 의미합니다. 신용위험은 보유하고 있는 수취채권 및 확정계약을 포함한 거래처에 대한 신용위험 뿐 아니라 현금및현금성자산, 장단기금융상품, 매출채권및기타채권과 기타금융자산으로부터 발생하고 있습니다. 은행 및 금융기관의 경우, 신용등급이 우수한 금융기관과 거래하고 있으므로 금융기관으로부터의 신용위험은 제한적이며, 당사는 거래상대방에 대한 개별적

인 위험 한도 관리정책은 보유하고 있지 않습니다.

신용위험에 노출된 금융자산은 장부금액이 신용위험에 대한 최대 노출정도를 가장 잘 나타내는 경우에 해당하여 관련 공시에서 제외하고 있습니다.

4) 유동성위험

당사는 유동성위험을 관리하기 위하여 단기 및 중장기 자금관리계획을 수립하고 현금유출예산과 실제 현금유출액을 지속적으로 분석·검토하여 금융부채와 금융자산의 만기구조를 대응시키고 있습니다. 당사의 경영진은 영업활동에서 발생하는 현금흐름과 보유금융자산으로 금융부채의 상환이 가능하다고 판단하고 있습니다.

당반기말 및 전기말 현재 금융부채의 잔존계약 만기에 따른 만기분석 내용은 다음과 같습니다.

① 당반기말

(단위: 원)							
구 분	장부금액	계약상 현금흐름	1년 이내	1년~2년	2년~3년	3년~5년	5년 초과
매입채무및기타채무	2,296,182,172	2,296,182,172	2,296,182,172	-	-	-	-
리스부채	3,751,133,111	5,617,163,242	762,182,088	749,260,088	742,868,088	1,465,816,176	1,897,036,802
임대보증금	52,756,340	52,756,340	-	52,756,340	-	-	-
합 계	6,100,071,623	7,966,101,754	3,058,364,260	802,016,428	742,868,088	1,465,816,176	1,897,036,802

② 전기말

(단위: 원)							
구 분	장부금액	계약상 현금흐름	1년 이내	1년~2년	2년~3년	3년~5년	5년 초과
매입채무및기타채무	2,692,459,825	2,692,459,825	2,692,459,825	-	-	-	-
리스부채	3,911,633,460	5,993,856,286	770,852,088	752,353,088	743,660,088	1,467,400,176	2,259,590,846
임대보증금	52,766,340	52,766,340	-	52,766,340	-	-	-
합 계	6,656,859,625	8,739,082,451	3,463,311,913	805,119,428	743,660,088	1,467,400,176	2,259,590,846

상기 만기분석은 장부금액을 기초로 당사가 현금으로 지급하여야 하는 가장 빠른 만기일에 근거하여 작성되었습니다.

(3) 금융상품의 공정가치

1) 당반기말과 전기말 현재 금융자산과 금융부채의 범주별 장부금액은 다음과 같습니다.

① 당반기말

(단위: 원)					
구 분	상각후원가측정 금융자산	기타포괄손익 공정가치측정 금융자산	상각후원가측정 금융부채	당기손익 공정가치측정 금융부채	합 계
<금융자산>					
현금및현금성자산	3,567,545,904	-	-	-	3,567,545,904
단기금융상품	9,000,000,000	-	-	-	9,000,000,000
유동성장기금융상품	30,000,000	-	-	-	30,000,000
장기금융상품	1,017,500,000	-	-	-	1,017,500,000
매출채권및기타채권	1,912,859,630	-	-	-	1,912,859,630
기타포괄손익-공정가치측정금융자산	-	15,262,685	-	-	15,262,685
기타금융자산	99,639,628	-	-	-	99,639,628
합 계	15,627,545,162	15,262,685	-	-	15,642,807,847
<금융부채>					
매입채무및기타채무	-	-	2,296,182,172	-	2,296,182,172
리스부채	-	-	3,751,133,111	-	3,751,133,111
기타비유동부채	-	-	52,756,340	-	52,756,340
합 계	-	-	6,100,071,623	-	6,100,071,623

② 전기말

(단위: 원)					
구 분	상각후원가측정 금융자산	기타포괄손익 공정가치측정 금융자산	상각후원가측정 금융부채	당기손익 공정가치측정 금융부채	합 계
<금융자산>					
현금및현금성자산	3,092,692,947	-	-	-	3,092,692,947
단기금융상품	9,000,000,000	-	-	-	9,000,000,000
장기금융상품	1,047,500,000	-	-	-	1,047,500,000
매출채권및기타채권	1,918,046,264	-	-	-	1,918,046,264
기타포괄손익-공정가치측정금융자산	-	15,262,685	-	-	15,262,685
기타금융자산	119,027,230	-	-	-	119,027,230
합 계	15,177,266,441	15,262,685	-	-	15,192,529,126
<금융부채>					
매입채무및기타채무	-	-	2,692,459,825	-	2,692,459,825
리스부채	-	-	3,911,633,460	-	3,911,633,460
기타비유동부채	-	-	52,766,340	-	52,766,340
합 계	-	-	6,656,859,625	-	6,656,859,625

2) 당반기말과 전기말 현재 금융자산 및 금융부채의 장부금액과 공정가치는 다음과 같습니다.

(단위: 원)				
구 분	당반기말		전기말	
	장부금액	공정가치	장부금액	공정가치
<금융자산>				
공정가치로 인식된 금융자산:				
기타포괄손익-공정가치측정금융자산	15,262,685	15,262,685	15,262,685	15,262,685
소 계	15,262,685	15,262,685	15,262,685	15,262,685
상각후원가측정금융자산:				
현금및현금성자산	3,567,545,904	3,567,545,904	3,092,692,947	3,092,692,947
단기금융상품	9,000,000,000	9,000,000,000	9,000,000,000	9,000,000,000
유동성장기금융상품	30,000,000	30,000,000	-	-
장기금융상품	1,017,500,000	1,017,500,000	1,047,500,000	1,047,500,000
매출채권	1,746,884,752	1,746,884,752	1,789,756,368	1,789,756,368
미수금	8,256,265	8,256,265	4,335,286	4,335,286
미수수익	157,718,613	157,718,613	123,954,610	123,954,610
보증금	99,639,628	99,639,628	119,027,230	119,027,230
소 계	15,627,545,162	15,627,545,162	15,177,266,441	15,177,266,441
<금융부채>				
상각후원가측정금융부채:				
매입채무	774,964,315	774,964,315	626,142,217	626,142,217
미지급금	1,077,421,196	1,077,421,196	1,705,114,162	1,705,114,162
미지급비용	443,796,661	443,796,661	361,203,446	361,203,446
리스부채	3,751,133,111	3,751,133,111	3,911,633,460	3,911,633,460
임대보증금	52,756,340	52,756,340	52,766,340	52,766,340
소 계	6,100,071,623	6,100,071,623	6,656,859,625	6,656,859,625

3) 당반기말과 전기말 현재 공정가치로 측정되는 금융상품의 서열체계에 따른 수준별 공정가치 측정치는 다음과 같습니다.

(단위: 원)				
구 분	수준 1	수준 2	수준 3	합 계
당반기말				
기타포괄손익-공정가치측정금융자산	-	-	15,262,685	15,262,685
전기말				
기타포괄손익-공정가치측정금융자산	-	-	15,262,685	15,262,685

자산이나 부채의 공정가치를 측정하는 경우, 당사는 최대한 시장에서 관측가능한 투입변수를 사용하고 있습니다. 공정가치는 다음과 같이 가치평가기법에 사용된 투입변수에 기초하여 공정가치 서열체계 내에서 분류됩니다.

구분	투입변수
수준1	측정일에 동일한 자산이나 부채에 대한 접근 가능한 활성시장의 조정되지 않은 공시가격
수준2	수준 1의 공시가격 이외에 자산이나 부채에 대해 직접적으로 또는 간접적으로 관측가능한 투입변수
수준3	자산이나 부채에 대한 관측가능하지 않은 투입변수

당사의 공정가치는 아래에서 설명하고 있는 방법에 근거하여 결정되었습니다.

구 분	공정가치 산정방법
기타포괄손익-공정가치측정 금융자산	비상장주식 등 비상장주식 등 비상장주식의 공정가치는 미래예상되는 현금흐름을 보고기간종료일 현재로 할인한 금액에 의하여 결정됩니다. 다만, 활성거래시장이 존재하지 않고 공정가치를 결정하기 위해 이용할 수 있는 정보가 불충분한 경우, 입수가능한 정보의 수준에서 순자산가치법, 원가법 등 최선의 추정치를 사용하여 공정가치를 측정하였습니다.

경영진은 재무제표에 상각후원가로 인식되는 금융자산 및 금융부채의 장부금액은 공정가치와 유사하다고 판단하고 있습니다.

(4) 금융자산과 금융부채의 상계

당반기말 및 전기말 현재 상계되는 금융자산과 금융부채 및 향후 실행가능한 상계약정 등은 없습니다.

33. 특수관계자거래

(1) 당반기말 및 전기말 현재 당사가 지분을 보유하고 있는 종속회사는 다음과 같습니다.

구분	당반기말	전기말	비고
종속회사	(주)씨씨에스고객센터	(주)씨씨에스고객센터	당사 지분율 : 100%

한편 당반기와 전반기 중 손익 및 자산거래가 있는 기타 특수관계자는 없습니다.

(2) 당반기와 전반기 중 종속회사와의 주요 거래 내용은 다음과 같습니다.

(단위:원)					
구분		당반기		전반기	
		수익거래 등	용역비 등	수익거래 등	용역비 등
종속회사	(주)씨씨에스고객센터	1,800,000	358,250,722	1,800,000	349,607,475

(3) 당반기말과 전기말 현재 종속회사에 대한 채권·채무의 내용은 다음과 같습니다.

(단위 : 원)					
구분			당반기말	전기말	
종속회사	(주)씨씨에스고객센터	채무	임대보증금	10,000,000	10,000,000
			미지급금	114,080,562	125,134,743

(4) 당반기말 현재 당사가 당사의 채권을 위해 전 최대주주의 특수관계자 등으로부터 제공받은 담보의 내용은 다음과 같습니다.

(단위 : 원)						
피담보채권의 내용		담보물건	담보제공자	담보제공금액	담보확보절차	비고
피담보채권	채권금액					
(주)디앤씨씨	5,688,220,972	㈜디앤씨씨 소유 전송망자산	㈜디앤씨씨	-	담보가치 미산정	(주1)
미수채권		전세보증금 반환채권	유흥무	2,000,000,000	질권 미설정중	(주2)

2018년 1월 부터 2021년 7월(43개월)까지 매월 50백만원씩 변제하되 미이행시 감정평가를 (주1) 진행하여 임의처분 또는 명의이전 가능하도록 약정되어 있습니다.

한편 당반기말 현재 동 전송망 자산의 담보권 실행을 위한 절차가 진행중에 있습니다.

2018년 12월 31일까지 채무를 변제하지 않는 경우, 담보물건 처분 또는 명의이전이 가능하도록 약정되어 있으나 관련 질권은 설정되어 있지 않습니다.

(주2) 한편 (주)디앤씨씨의 채무변제 미이행으로 당사는 전세보증금 반환채권을 회수하고자 전기 중 보증금 반환을 청구하는 소장을 청주지방법원 충주지원에 접수하였고 전기 이전에 당사 승소판결이 이루어졌는바, 채권 회수절차를 진행중에 있습니다.

상기 제공받은 담보는 당사가 (주)디앤씨씨에 대한 미수금 5,688,220,972원(전액 손실충당금을 계상)의 회수를 담보하기 위한 것입니다.

한편 (주)디앤씨씨로부터 미수금이 회수되지 않아 당사는 전기 이전에 (주)디앤씨씨에게 금전을 청구하는 소를 제기하였으며, 동 청구와 관련하여 청구를 인용하는 원고승소 판결이 이루어졌습니다.

(5) 당사는 횡령배임혐의로 피고발된 전 최대주주 등에 대한 채권을 보전하고자 다음과 같이 담보를 제공받았습니다.

(단위 : 원)						
피담보채권의 내용		담보물건	담보제공자	담보제공금액	담보확보절차	비고
피담보채권	채권금액(주1)					
前대주주 등의 불법행위 채권	-	홍성 추모공원 봉안증서 10,000기	유인무	-	-	(주2)
		아산 추모공원 봉안증서 5,000기	유인무			

前대주주 등의 불법행위에 대하여는 2021년 05월 04일 대법원의 최종 판결이 이루어 졌으며, 대법원 최종 판결금액은 1심 및 2심과 동일한 9,467백만원입니다. 당반기말 현재 동 판결과 관련한 채권을 장부에 계상하고 있지 않습니다.

(주1) 동 불법행위와 관련하여 당사는 전기 이전에 현 최대주주로부터 당사발행 보통주식을 담보로 제공받았는 바, 전기 이전 동 주식 담보권이 실행되어 자기주식 1,471,000주를 취득하였고 이로써 불법행위 채권 1,118백만원을 회수 처리 하였습니다(주석 21 참조).

한편 당사는 前대주주 등의 불법행위 채권 금액을 모두 회수하고자 전기중 서울중앙지방법원에 손해배상 민사소송소장을 접수하였고, 당반기말 현재 2심 계류중에 있습니다(주석 35,36 참조).

(주2) 현금흐름할인법(DCF)에 따른 봉안증서 평가 결과 동 봉안증서의 수익가치가 13,258백만원으로 평가되었습니다.

(6) 당반기 및 전반기 중 당사의 주요경영진(법적 등기이사)에 대한 보상금액의 내용은 다음과 같습니다.

(단위: 천원)		
구 분	당반기	전반기
단기급여	117,364	114,511
퇴직급여(주1)	5,908	15,722
합 계	123,272	130,233

(주1) 동 퇴직급여는 주요 경영진에게 설정된 DC형 퇴직급여 추계액 입니다.

한편, 상기의 주요 경영진에는 당사의 활동의 계획, 운영, 통제에 대한 중요한 권한과책임을 가진 등기임원(비상임 포함)이 포함되어 있습니다.

34. 현금흐름표

(1) 당사의 현금흐름표는 간접법에 의해 작성되었으며, 당반기 및 전반기 중 현금의 유입과 유출이 없는 주요한 거래는 다음과 같습니다.

(단위: 원)		
구 분	당반기	전반기
건설중인자산의 방송설비 대체	155,048,000	2,260,000
건설중인자산의 비품 대체	1,774,000	-
건설중인자산의 전송망설비 대체	900,000	-
건설중인자산의 인터넷장비 대체	35,160,000	78,000,000
건설중인자산의 셋탑박스 대체	108,918,680	-
건설중인자산의 기타무형자산 대체	6,800,000	-
처분된 사용권자산의 상계제거	17,958,294	5,565,840
계약 종료된 사용권자산 및 상각누계액의 상계제거	-	75,644,648
리스부채의 유동성대체	176,690,146	349,235,129
고계계약자산의 유동성대체	188,604,341	240,669,995
현금성자산(원인자부담금)을 전송망설비(원인자부담금)으로 대체	34,044,500	7,298,190
현금성자산(원인자부담금)을 건설중인자산(원인자부담금)으로 대체	1,875,800	-
전기말 유형자산 취득관련 미지급금의 지급	637,703,218	700,370,735
당반기말 유형자산 취득관련 미지급금	159,203,128	301,215,488
회수불능 매출채권을 매출채권 대손충당금으로 제각	81,876,813	117,821,890
리스부채와 미수금의 상계	280,500,000	-
장기금융상품의 유동성 대체	30,000,000	-

(2) 당반기 및 전기 중 재무활동에서 발생한 부채의 변동내용은 다음과 같습니다.

<당반기>

(단위: 원)							
구 분	기초	재무활동 현금흐름에서 발생한 변동	신규리스계약 인식	유동성 대체	처분	기타(주1)	당반기말
리스부채(유동)	340,648,502	(48,776,574)	7,144,528	176,690,146	(11,253,727)	(114,061,825)	350,391,050
리스부채(비유동)	3,570,984,958	(228,800)	11,737,052	(176,690,146)	(5,061,003)	-	3,400,742,061
임대보증금	52,766,340	(10,000)	-	-	-	-	52,756,340
재무활동으로부더의 총부채	3,964,399,800	(49,015,374)	18,881,580	-	(16,314,730)	(114,061,825)	3,803,889,451

(주1) 일부 전송망 리스료의 현금 비유출(리스 미지급금과 당사 채권의 상계합의)로, 재무활동 현금흐름에서 발생한변동을 조정한 금액입니다(주석 19 참조).

<전기>

(단위: 원)								
구 분	기초	재무활동 현금흐름에서 발생한 변동	신규리스계약 인식	유동성 대체	처분	리스기간변경	기타변동 (주1)	전기말
신주인수권부사채	2,391,762	(2,528,437)	-	-	-	-	136,675	-
리스부채(유동)	666,995,395	(670,667,757)	14,057,356	718,531,489	(6,914,130)	(381,353,851)	-	340,648,502
리스부채(비유동)	867,054,492	(220,000)	33,443,020	(718,531,489)	(6,678,922)	3,395,917,857	-	3,570,984,958
임대보증금	53,186,340	(420,000)	-	-	-	-	-	52,766,340
재무활동으로부더의 총부채	1,589,627,989	(673,836,194)	47,500,376	-	(13,593,052)	3,014,564,006	136,675	3,964,399,800

(주1) 기타 변동은 신주인수권조정 상각에 따른 변동입니다.

35.우발부채 및 약정사항

(1) 당반기말 현재 당사가 피고로 계류중인 소송 및 청구의 내용은 없습니다.

(2) 당반기말 현재 당사가 원고로 계류중인 소송 및 청구의 내용은 다음과 같습니다.

(단위: 원)					
원고	피고	소송명	소송제기금액	소송 진행사항	비고
당사 및 (주)씨씨에스고객센터	前최대주주 등 3인	손해배상(기)	7,512,369,815	2심 진행중	(주1)
당사	음성조경 주식회사	손해배상(기)	35,500,000	보고기간 말 이후 1심 판결	(주석 37 참조)

(주1) 당사는 前최대주주 유인무 등의 과거 불법행위로 인한 손해배상 청구소송 소장을 전기 이전에 서울중앙지방법원에 접수하였고 당반기말 현재 2심 재판부에 계류중에 있습니다.

(3) 금융위원회는 전 최대주주 등의 불법행위에 따른 회계처리기준 위반으로, 舊 「주식회사의 외부감사에 관한 법률」 및 「자본시장과 금융투자업에 관한 법률」에 따라 당사를 포함한 전 최대주주 등을 검찰에 고발하였습니다. 한편 동 검찰 고발에 대한 수사의 결과로 당사는 전기중 기소유예 처분을 받았습니다.

(4) 당반기말 현재 당사가 당사의 채무와 관련하여 타인으로부터 제공받은 담보는 존재하지 않습니다.

(5) 당반기말 현재 당사는 당사의 영업과 관련하여 서울보증보험으로부터 248백만원을 한도로 지급 및 이행보증을 제공받고 있으며, 그 이외에 제공받고 있는 지급보증은 존재하지 않습니다.

(6) 당반기말 현재 타인의 채무를 위해 당사가 제공한 담보 및 지급보증은 존재하지 않습니다.

(7) 당반기말 현재 당사의 유동성장기금융상품 및 장기금융상품 1,047,500,000원은 당사의 채무 등에 대한 담보로 제공되어 있습니다(주석 6 참조).

(단위: 원)				
담보제공처	담보제공물건	담보제공금액	채무금액	담보 제공내용
(주)흥국화재	유동성장기금융상품 (정기예금)	30,000,000	30,000,000	전세보증금 반환채무에 대한 담보로 제공
(주)엘지헬로비전	장기금융상품(정기예금)	1,017,500,000	-	21년 12월 부터 5년간 지급해야 할 수수료에 대한 담보
합 계		1,047,500,000	30,000,000	

(8) 제3채무자 채권가압류 결정 통보

당사는 전기 이전에 과거 당사 하도급 업체인 (주)디앤씨씨의 거래 상대방 (주)삼우티원 외 다수에 대한 채무와 관련하여 제3채무자 채권가압류 결정을 통보 받았습니다.

또한 전기 이전에 당사 프로그램공급업체(PP사)인 (주)씨뮤직텔레비전의 채권자 (주)라운엔터프라이즈로부터 제3채무자 채권가압류 결정을 통보 받았는바, 내용은 다음과 같습니다.

(단위: 원)					
채권자	주채무자	제3채무자	채무계정	가압류금액	비고
(주)삼우티원	(주)디앤씨씨	당사	미지급금	80,552,970	(주1)
(주)비디엔에프		당사	미지급금	137,096,205	
(주)보성정보통신		당사	미지급금	136,419,665	
(주)팬웨스트인터내셔널		당사	미지급금	126,486,100	
(주)라운엔터프라이즈	(주)씨뮤직텔레비전	당사	외상매입금	20,000,000	(주2)
합 계				500,554,940	

(주1) 당반기말 현재 당사는 주채무자인 (주)디앤씨씨에 대한 채무가 존재하지 않으며, (주)디앤씨씨와의 거래도 중단하였습니다.

(주2) 당반기말 현재 당사는 주채무자인 (주)씨뮤직텔레비전에 대한 채무가 110,000원이 존재하며, 제3채무자 채권가압류에 따라 동사에 대한 채무 지급을 보류중에 있습니다.

(9) 당반기말 현재 당사의 채권을 위해 타인으로부터 담보로 제공받은 내역은 주석 33에 기재된 전 최대주주 특수관계자 등으로부터 제공받은 담보 이외에는 존재하지 않습니다(주석 33 참조).

36. 前 최대주주 및 특수관계인의 횡령배임 혐의로 인한 피고발

당사의 前최대주주 유인무 및 특수관계인 3인은 당사 직원들로부터 횡령 및 배임혐의로 2018년 7월 6일에 서울중앙지방검찰청에 피고발되었습니다. 당사 직원들의 고발 금액은 23,550백만원으로 당사는 이 중 특수관계법인과 반환을 합의한 5,265백만원을 미수금으로 계상하였습니다. 한편 당사는 동 미수 채권에 대하여 현 최대주주가당사로 제공한 담보 주식의 담보권을 실행하여 전기 이전에 2,427백만원을 회수 하였습니다(주석 21 참조).

상기 피고발에 따라 전기 이전에 검찰의 기소가 이루어 졌으며 검찰의 기소금액은 18,372백만원 입니다. 이후 본 피고발 사건은 재판부의 1심과 2심, 대법원의 판결이 이루어 졌고, 최종 대법원 판결금액은 1심 및 2심과 동일한 9,467백만원 입니다.

당사는 前최대주주 등의 횡령 및 배임혐의에 따라 현 최대주주로부터 제공받은 당사 발행 보통주식의 담보권 실행을 통해 전기 이전에 1,118백만원을 회수하였습니다(주석21 참조).

추가로 당사는 횡령배임 혐의로 따른 불법행위 채권을 회수하고자 손해배상 민사소송 소장을 서울중앙지방법원에 접수하였고 당반기말 현재 2심 재판부에 계류중에 있습니다(주석 33, 35 참조).

37. 보고기간 후 사건

(1) 당반기말 현재 당사가 원고로 계류중이었던 소송사건 중 보고기간 말 이후의 판결 내역은 다음과 같습니다.

(단위: 원)					
원고	피고	소송명	소송제기금액	1심 판결내용	판결 일자
당사	음성조경 주식회사	손해배상(기)	35,500,000	당사 일부 승소 (승소금액 : 11,223천원)	2023.07.19.

6. 배당에 관한 사항

가. 배당에 관한 전반적인 사항 등

(1) 배당에 관한 일반적인 사항

회사의 배당정책은 적정한 이익분배를 통한 기업가치 극대화를 목표로 하고 있으며, 주주들의 배당에 대한 기대에 부응할 수 있는 안정된 배당정책을 유지하기 위하여 최선을 다하고 있습니다. 매 사업연도 종료 후 상법상 배당가능이익과 주식의 시장가치 및 동종 업체의 배당 규모, 회사 Cashflow 상황 등을 종합적으로 고려하여 향후 적정한 배당을 진행할 계획입니다.

정관상 배당에 관한 사항은 아래와 같습니다.

제57조(이익배당)

- ① 이익의 배당은 금전과 주식으로 할 수 있다.
- ② 이익의 배당을 주식으로 하는 경우 회사가 종류주식을 발행한 때에는 각각 그와 같은 종류의 주식으로 할 수 있다.
- ③ 제1항의 배당은 매결산기말 현재의 주주명부에 기재된 주주 또는 등록된 질권자에게 지급한다.
- ④ 이익배당은 주주총회의 결의로 정한다. 다만 정관 제54조 제4항에 따라 재무제표를 이사회에서 승인하는 경우 이사회 결의로 이익배당을 정한다.

제57조의 2 (중간배당)

- ① 회사는 6월 30일 현재의 주주에게 자본시장과 금융투자업에 관한법률 제165조의 12에 의한 중간 배당을 할 수 있다. 중간배당은 금전으로 한다.
- ② 제1항의 중간배당은 이사회 결의로 하되, 그 결의는 제1항의 기준일 이후 45일 이내에 하여야 한다.
- ③ 중간배당은 직전 결산기의 재무상태표상의 순재산액에서 다음의 각호의 금액을 공제한 액을 한도로 한다.
 - ㄱ) 직전결산기의 자본금의 액
 - ㄴ) 직전결산기까지 적립된 자본준비금과 이익준비금의 합계액
 - ㄷ) 직전결산기의 정기주주총회에서 이익배당하기로 정한 금액
 - ㄹ) 직전결산기까지 정관의 규정 또는 주주총회의 결의에 의하여 특정 목적을 위해 적립한 임의준비금
 - ㅁ) 중간배당에 따른 당해 결산기에 적립하여야 할 이익준비금
- ④ 사업연도 개시일 이후 제1항의 기준일 이전에 신주를 발행한 경우 (준비금의 자본 전입, 주식 배당, 전환 사채 전환청구, 신주인수권부 사채의 신주인수권 행사 등의 경우를 포함한다)에는 중간배당에 관해서는 당해 신주는 직전사업연도말에 발행된 것으로 본다

제58조(배당금지급 청구권 소멸 시효)

- ① 배당금의 지급청구권은 5년간 이를 행사하지 아니하면 소멸시효가 완성한다.
- ② 제1항의 시효의 완성으로 인한 배당금은 회사에 귀속한다.

나. 최근 3사업연도 배당에 관한 사항

보고서 작성기준일 현재 및 최근 3사업년도 중 현금 및 주식을 배당한 내역이 없습니다.

■ 주요배당지표

구 분	주식의 종류	당기	전기	전전기
		제27기 2Q (23년 반기)	제26기 (2022년)	제25기 (2021년)
주당액면가액(원)		500	500	500
(연결)당기순이익(백만원)		336	734	1,188
(별도)당기순이익(백만원)		353	788	1,416
(연결)주당순이익(원)		7	16	25
현금배당금총액(백만원)		-	-	-
주식배당금총액(백만원)		-	-	-
(연결)현금배당성향(%)		-	-	-
현금배당수익률(%)	-	-	-	-
	-	-	-	-
주식배당수익률(%)	-	-	-	-
	-	-	-	-
주당 현금배당금(원)	-	-	-	-
	-	-	-	-
주당 주식배당(주)	-	-	-	-
	-	-	-	-

다. 과거 배당이력

보고서 작성기준일 현재 최근 3사업년도 및 최근 5사업년도 중 현금 및 주식을 배당한 내역이 없습니다.

7. 증권의 발행을 통한 자금조달에 관한 사항

7-1. 증권의 발행을 통한 자금조달 실적

[지분증권의 발행 등과 관련된 사항]

가. 지분증권의 발행 및 감소현황

(기준일 : 2023년 06월 30일)

(단위 : 원, 주)

주식발행 (감소)일자	발행(감소) 형태	발행(감소)한 주식의 내용				
		종류	수량	주당 액면가액	주당발행 (감소)가액	비고
2017년 10월 26일	신주인수권행사	보통주	216	500	500	-
2017년 10월 27일	신주인수권행사	보통주	11,000	500	500	-
2017년 10월 30일	신주인수권행사	보통주	6,000	500	500	-
2017년 11월 09일	신주인수권행사	보통주	372,000	500	500	-
2017년 12월 06일	신주인수권행사	보통주	54,000	500	500	-
2017년 12월 12일	신주인수권행사	보통주	106,000	500	500	-
2017년 12월 12일	신주인수권행사	보통주	606,799	500	500	-
2017년 12월 13일	신주인수권행사	보통주	513,999	500	500	-
2017년 12월 14일	신주인수권행사	보통주	10,000	500	500	-
2017년 12월 14일	신주인수권행사	보통주	16,000	500	500	-
2017년 12월 19일	신주인수권행사	보통주	4,000	500	500	-
2017년 12월 20일	신주인수권행사	보통주	106,000	500	500	-
2017년 12월 27일	신주인수권행사	보통주	22,000	500	500	-
2018년 01월 09일	전환권행사	보통주	1,600,000	500	500	-
2018년 01월 10일	전환권행사	보통주	1,700,000	500	500	-
2018년 03월 12일	신주인수권행사	보통주	1,064,000	500	500	-
2018년 04월 30일	신주인수권행사	보통주	234,000	500	500	-
2019년 11월 22일	신주인수권행사	보통주	6,388,000	500	500	-
2020년 06월 10일	무상감자	보통주	45,976,168	500	500	-
2020년 12월 18일	유상증자(제3자배정)	보통주	10,000,000	500	500	-
2021년 04월 13일	신주인수권행사	보통주	28,898	500	1,000	-
2022년 08월 23일	신주인수권행사	보통주	926	500	524	-
2022년 08월 24일	신주인수권행사	보통주	104	500	524	-
2022년 08월 25일	신주인수권행사	보통주	2,862	500	524	-
2022년 08월 26일	신주인수권행사	보통주	16,099	500	524	-

나. 미상환 전환사채 발행현황

- 해당사항 없습니다.

다. 미상환 신주인수권부사채 등 발행현황

- 해당사항 없습니다.

라. 미상환 전환형 조건부자본증권 등 발행현황

- 해당사항 없습니다.

[채무증권의 발행 등과 관련된 사항]

채무증권 발행실적

(기준일 : 2023년 06월 30일)

(단위 : 원, %)

발행회사	증권종류	발행방법	발행일자	권면(전자등록)총액	이자율	평가등급 (평가기관)	만기일	상환 여부	주관회사
주)씨씨에스 충북방송	회사채	공모	2017년 09월 26일	6,000	2	B+(안정적) (한국신용평가) B(Stable) (나이스신용평가)	2022년 09월 26일	상환	신한금융투자
합 계	-	-	-	6,000	-	-	-	-	-

기업어음증권 미상환 잔액

(기준일 : 2023년 06월 30일)

(단위 : 원)

잔여만기		10일 이하	10일초과 30일이하	30일초과 90일이하	90일초과 180일이하	180일초과 1년이하	1년초과 2년이하	2년초과 3년이하	3년 초과	합 계
미상환 잔액	공모	-	-	-	-	-	-	-	-	-
	사모	-	-	-	-	-	-	-	-	-
	합계	-	-	-	-	-	-	-	-	-

단기사채 미상환 잔액

(기준일 : 2023년 06월 30일)

(단위 : 원)

잔여만기		10일 이하	10일초과 30일이하	30일초과 90일이하	90일초과 180일이하	180일초과 1년이하	합 계	발행 한도	잔여 한도
미상환 잔액	공모	-	-	-	-	-	-	-	-
	사모	-	-	-	-	-	-	-	-
	합계	-	-	-	-	-	-	-	-

회사채 미상환 잔액

(기준일 : 2023년 06월 30일)

(단위 : 원)

잔여만기		1년 이하	1년초과 2년이하	2년초과 3년이하	3년초과 4년이하	4년초과 5년이하	5년초과 10년이하	10년초과	합 계
미상환 잔액	공모	-	-	-	-	-	-	-	-
	사모	-	-	-	-	-	-	-	-
	합계	-	-	-	-	-	-	-	-

신종자본증권 미상환 잔액

(기준일 : 2023년 06월 30일)

(단위 : 원)

잔여만기		1년 이하	1년초과 5년이하	5년초과 10년이하	10년초과 15년이하	15년초과 20년이하	20년초과 30년이하	30년초과	합 계
미상환 잔액	공모	-	-	-	-	-	-	-	-
	사모	-	-	-	-	-	-	-	-
	합계	-	-	-	-	-	-	-	-

조건부자본증권 미상환 잔액

(기준일 : 2023년 06월 30일)

(단위 : 원)

잔여만기		1년 이하	1년초과 2년이하	2년초과 3년이하	3년초과 4년이하	4년초과 5년이하	5년초과 10년이하	10년초과 20년이하	20년초과 30년이하	30년초과	합 계
미상환 잔액	공모	-	-	-	-	-	-	-	-	-	-
	사모	-	-	-	-	-	-	-	-	-	-
	합계	-	-	-	-	-	-	-	-	-	-

■사채관리계약 주요내용 및 충족여부

- 해당사항 없습니다.

7-2. 증권의 발행을 통해 조달된 자금의 사용실적

■ 공모자금의 사용내역

(기준일 : 2023년 06월 30일)

(단위 : 백만원)

구 분	회차	납입일	증권신고서 등의 자금사용 계획		실제 자금사용 내역		차이발생 사유 등
			사용용도	조달금액	내용	금액	
제12회차 무보증 공모 분리형 신주인수권부 사채	제12회차	2017년 09월 26일	운영자금	6,000	차입금 및 사채상환, 사채 상환예비비 등 운영자 금	6,000	-

■ 사모자금의 사용내역

(기준일 : 2023년 06월 30일)

(단위 : 백만원)

구 분	회차	납입일	주요사항보고서의 자금사용 계획		실제 자금사용 내역		차이발생 사유 등
			사용용도	조달금액	내용	금액	
유상증자 (제3자배정)	15	2020년 12월 17일	운영자금	5,000	-	-	자금 미집행

■ 미사용자금의 운용내역

(기준일 : 2023년 06월 30일)

(단위 : 백만원)

종류	금융상품명	운용금액	계약기간	실투자기간
예·적금	기업MMDA외	5,000	2021년 04월	27개월
계		5,000	-	

8. 기타 재무에 관한 사항

가. 재무제표 재작성 등 유의사항

(1) 재무제표의 재작성

- 공시대상기간중 해당사항 없음

(2) 합병, 분할, 자산양수도, 영업양수도에 관한 사항

- 해당사항 없음

(3) 자산유동화와 관련한 자산매각의 회계처리

- 해당사항 없음

(4) 우발채무 등에 관한 사항

- 우발부채 등에 관한 사항과 관련해서는 연결재무제표 주석의 34. 우발채무 및 약정사항, XI. 그 밖에 투자자 보호를 위하여 필요한 사항의 2. 우발부채 등에 관한 사항을 참조하시기 바랍니다.

(5) 기타 재무제표 이용에 유의하여야 할 사항

- 재무제표 작성기준에 대한 자세한 사항은 3. 연결재무제표 주석 및 5. 재무제표 주석을 참조하시기 바랍니다.

나. 대손충당금 설정 현황

(1) 계정과목별 대손충당금 설정 내용

(단위 : 원)

구분	계정과목	채권금액	대손충당금	대손충당금 설정률
제27기 2Q말 (2023년 반기말)	매출채권	2,522,700,017	(775,815,265)	30.75%
	미수금	5,727,235,557	(5,717,059,442)	99.82%
	미수수익	157,718,187	-	0.00%
	합계	8,407,654,187	(6,492,874,707)	77.23%
제26기 말 (2022년 말)	매출채권	2,643,956,522	(854,200,154)	32.31%
	미수금	5,671,364,312	(5,667,029,026)	99.92%
	미수수익	123,954,610	-	0.00%
	합계	8,439,275,444	(6,521,229,180)	77.27%
제25기 말 (2021년 말)	매출채권	2,759,172,511	(837,775,246)	30.36%
	미수금	5,667,930,934	(5,624,772,290)	99.24%
	단기대여금	75,828,102	(75,828,102)	100.00%
	미수수익	30,280,990	(7,815,488)	25.81%
	합계	8,533,212,537	(6,546,191,126)	76.71%

주) 상기 내용은 연결재무제표 기준입니다.

(2) 대손충당금 변동 현황

구분	당반기말 (2023년 2분기말)	전기말 (2022년 말)	전기말 (2021년 말)
1. 기초 대손충당금 잔액 합계	6,521,229,180	6,546,191,126	7,658,927,757
2. 순대손처리액	81,876,813	284,571,249	224,438,494
① 대손처리액(상각채권액)	81,876,813	284,571,249	224,231,658
② 상각채권회수액	-	-	206,836
③ 연결실체의 변동	-	-	-
④ 기타증감액	-	-	-
3. 대손충당금계상(환입)액	53,522,340	259,609,303	(888,298,137)
4. 기말 대손충당금 잔액 합계	6,492,874,707	6,521,229,180	6,546,191,126

주) 상기 내용은 연결재무제표 기준입니다.

(3) 대손충당금 설정방침

매출채권및기타채권에 대한 평균 신용공여기간은 60일이며, 매출채권에 대해서 이자는 부과 되지 아니합니다. 또한, 상각후원가측정금융자산으로 분류되며 상각후원가로 측정됩니다.

회사는 매출채권에 대해 항상 전체기간 기대신용손실에 해당하는 금액으로 손실충당금을 측정합니다. 회사의 고객은 다수의 SO가입자 등이므로, 특정 거래처에 대한 신용위험의 집중도는 낮습니다. 따라서, 개별 고객의 신용위험을 고려하는 것이 현실적으로 불가능하므로 연

채전이율(Roll-rate) 분석을 통해 향후 예상되는 손실추정액을 손실충당금으로 설정하고 있습니다. 단, 대여금, 미수금 등 기타채권에 대해서는 거래상대방의 신용위험에 근거하여 결정된 미회수 추정금액을 손실충당금으로 설정하고 있습니다.

(4) 경과기간별 매출채권 잔액 현황

1) 당반기말

(단위: 원)						
구 분	총장부금액	연체되지 않은 채권	연체되었으나 손상되지 않은 채권			손상된채권
			91~180일	180~360일	360일 초과	
매출채권	1,415,612,772	633,381,642	51,464,515	61,489,224	464,527,405	204,749,986
계약자산	1,107,087,245	1,107,087,245	-	-	-	-
미수금	5,727,235,557	6,072,229	-	-	4,103,886	5,717,059,442
미수수익	157,718,613	157,718,613	-	-	-	-
합 계	8,407,654,187	1,904,259,729	51,464,515	61,489,224	468,631,291	5,921,809,428

2) 전기말

(단위: 원)						
구 분	총장부금액	연체되지 않은 채권	연체되었으나 손상되지 않은 채권			손상된채권
			91~180일	180~360일	360일 초과	
매출채권	1,511,653,072	655,730,760	64,593,070	97,250,647	471,328,609	222,749,986
계약자산	1,132,303,450	1,132,303,450	-	-	-	-
미수금	5,671,364,312	231,400	-	4,103,886	-	5,667,029,026
미수수익	123,954,610	123,954,610	-	-	-	-
합 계	8,439,275,444	1,912,220,220	64,593,070	101,354,533	471,328,609	5,889,779,012

다. 재고자산 현황 등

- 해당사항 없습니다.

라. 공정가치 평가 내역

(※ 하기 내용은 연결채무제표 기준입니다.)

(1) 당반기말과 전기말 현재 금융자산과 금융부채의 범주별 장부금액은 다음과 같습니다.

1) 당반기말

(단위: 원)					
구 분	상각후원가측정 금융자산	기타포괄손익 공정가치측정 금융자산	상각후원가측정 금융부채	당반기손익 공정가치측정 금융부채	합 계
<금융자산>					
현금및현금성자산	3,568,585,501	-	-	-	3,568,585,501
단기금융상품	9,000,000,000	-	-	-	9,000,000,000
유동성장기금융상품	30,000,000	-	-	-	30,000,000
장기금융상품	1,017,500,000	-	-	-	1,017,500,000
매출채권및기타채권	1,914,779,480	-	-	-	1,914,779,480
기타포괄손익-공정가치측정금융자 산	-	15,262,685	-	-	15,262,685
기타금융자산	99,639,628	-	-	-	99,639,628
합 계	15,630,504,609	15,262,685	-	-	15,645,767,294
<금융부채>					
매입채무및기타채무	-	-	2,312,747,826	-	2,312,747,826
리스부채	-	-	3,751,133,111	-	3,751,133,111
기타비유동부채	-	-	42,756,340	-	42,756,340
합 계	-	-	6,106,637,277	-	6,106,637,277

2) 전기말

(단위: 원)					
구 분	상각후원가측정 금융자산	기타포괄손익 공정가치측정 금융자산	상각후원가측정 금융부채	당반기손익 공정가치측정 금융부채	합 계
<금융자산>					
현금및현금성자산	3,093,406,097	-	-	-	3,093,406,097
단기금융상품	9,000,000,000	-	-	-	9,000,000,000
장기금융상품	1,047,500,000	-	-	-	1,047,500,000
매출채권및기타채권	1,918,046,264	-	-	-	1,918,046,264
기타포괄손익-공정가치측정금융자산	-	15,262,685	-	-	15,262,685
기타금융자산	119,027,230	-	-	-	119,027,230
합 계	15,177,979,591	15,262,685	-	-	15,193,242,276
<금융부채>					
매입채무및기타채무	-	-	2,647,402,892	-	2,647,402,892
리스부채	-	-	3,911,633,460	-	3,911,633,460
기타비유동부채	-	-	42,766,340	-	42,766,340
합 계	-	-	6,601,802,692	-	6,601,802,692

(2) 당반기말과 전기말 현재 금융자산 및 금융부채의 장부금액과 공정가치는 다음과 같습니다.

(단위: 원)				
구 분	당반기말		전기말	
	장부금액	공정가치	장부금액	공정가치
<금융자산>				
공정가치로 인식된 금융자산:				
기타포괄손익-공정가치측정금융자산	15,262,685	15,262,685	15,262,685	15,262,685
소 계	15,262,685	15,262,685	15,262,685	15,262,685
상각후원가측정금융자산:				
현금및현금성자산	3,568,585,501	3,568,585,501	3,093,406,097	3,093,406,097
단기금융상품	9,000,000,000	9,000,000,000	9,000,000,000	9,000,000,000
유동성장기금융상품	30,000,000	30,000,000	-	-
장기금융상품	1,017,500,000	1,017,500,000	1,047,500,000	1,047,500,000
매출채권	1,746,884,752	1,746,884,752	1,789,756,368	1,789,756,368
미수금	10,176,115	10,176,115	4,335,286	4,335,286
미수수익	157,718,613	157,718,613	123,954,610	123,954,610
보증금	99,639,628	99,639,628	119,027,230	119,027,230
소 계	15,630,504,609	15,630,504,609	15,177,979,591	15,177,979,591
<금융부채>				
상각후원가측정금융부채:				
매입채무	774,964,315	774,964,315	626,142,217	626,142,217
미지급금	1,053,633,989	1,053,633,989	1,615,758,759	1,615,758,759
미지급비용	484,149,522	484,149,522	405,501,916	405,501,916
리스부채	3,751,133,111	3,751,133,111	3,911,633,460	3,911,633,460
임대보증금	42,756,340	42,756,340	42,766,340	42,766,340
소 계	6,106,637,277	6,106,637,277	6,601,802,692	6,601,802,692

(3) 당반기말과 전기말 현재 공정가치로 측정되는 금융상품의 서열체계에 따른 수준별 공정가치 측정치는 다음과 같습니다.

(단위: 원)				
구분	수준 1	수준 2	수준 3	합계
당반기말				
기타포괄손익-공정가치측정금융자산	-	-	15,262,685	15,262,685
전기말				
기타포괄손익-공정가치측정금융자산	-	-	15,262,685	15,262,685

자산이나 부채의 공정가치를 측정하는 경우, 연결실체는 최대한 시장에서 관측가능한 투입변수를 사용하고 있습니다. 공정가치는 다음과 같이 가치평가기법에 사용된 투입변수에 기초하여 공정가치 서열체계 내에서 분류됩니다.

구분	투입변수
수준1	측정일에 동일한 자산이나 부채에 대한 접근 가능한 활성시장의 조정되지 않은 공시가격
수준2	수준 1의 공시가격 이외에 자산이나 부채에 대해 직접적으로 또는 간접적으로 관측가능한 투입변수
수준3	자산이나 부채에 대한 관측가능하지 않은 투입변수

연결실체의 공정가치는 아래에서 설명하고 있는 방법에 근거하여 결정되었습니다.

구분	공정가치 산정방법
기타포괄손익-공정가치측정금융자산	비상장주식 등 비상장주식 등 비상장주식의 공정가치는 미래예상되는 현금흐름을 보고기간종료일 현재로 할인한 금액에 의하여 결정됩니다. 다만, 활성거래시장이 존재하지 않고 공정가치를 결정하기 위해 이용할 수 있는 정보가 불충분한 경우, 입수가능한 정보의 수준에서 순자산가치법, 원가법 등 최선의 추정치를 사용하여 공정가치를 측정하였습니다.

경영진은 재무제표에 상각후원가로 인식되는 금융자산 및 금융부채의 장부금액은 공정가치와 유사하다고 판단하고 있습니다.

마. 기업인수목적회사의 재무규제 및 비용 등

- 해당사항 없습니다.

바. 진행률적용 수주계약 현황

- 해당사항 없습니다.

IV. 이사의 경영진단 및 분석의견

당사는 기업공시서식 작성기준에 따라 분기 또는 반기보고서에서 본 항목의 기재를 생략합니다

V. 회계감사인의 감사의견 등

1. 외부감사에 관한 사항

가. 회계감사인의 명칭 및 감사의견

사업연도	감사인	감사의견	강조사항 등	핵심감사사항
제27기(당기)	동아송강회계법인	감사의견 : - 반기검토의견 : 예외사항 없음	-	-
제26기(전기)	동아송강회계법인	감사의견 : 적정 반기검토의견 : 예외사항 없음	-	- 수익인식의 적정성
제25기(전전기)	대주회계법인	감사의견 : 적정 반기검토의견 : 예외사항 없음	- 주1) 참조	- 손상징후가 발생한 현금창출단위에 대한 손상검토 - 유형자산

주1) 제25기(전전기) 외부감사인의 반기검토보고서상 특기사항

<p>강조사항</p> <p>검토의견에는 영향을 미치지 않는 사항으로서, 이용자는 다음 사항들에 주의를 기울여야 할 필요가 있습니다.</p> <p>1. 前 최대주주 및 특수관계인의 횡령배임 혐의로 인한 피고발</p> <p>연결재무제표에 대한 주석 38에 기술되어 있는 바와 같이, 회사의 前최대주주 와 그 특수관계인은 회사 직원들로부터 횡령 및 배임혐의로 2018년 7월 6일에 서울중앙지방검찰청에 피고발되었습니다. 피고발 금액은 23,550백만원이며 동 고발에 따른 검찰의 기소금액은 18,372백만원 입니다. 이후 본 피고발 사건은 재판부의 1심과 2심, 대법원의 판결이 이루어 졌고, 최종 대법원 판결금액은 1심 및 2심과 동일한 9,467백만원 입니다.</p> <p>회사는 前최대주주 및 그 특수관계인의 횡령배임 혐의에 따라 채권을 보전받기 위하여 前최대주주 등으로부터 담보를 제공받고 있으며, 횡령배임 혐의에 따른 불법행위 채권을 회수하고자 손해배상 민사소송 소장을 서울중앙지방법원에 접수하여 검토보고서일 현재 1심 재판부에 계류중에 있습니다.</p>

나. 감사용역 체결현황

(단위 : 천원)

사업연도	감사인	내 용	감사계약내역		실제수행내역	
			보수	시간	보수	시간
제27기(당기)	동아송강회계법인	1. 제27기 별도 및 연결재무제표 감사 (반기검토, 중간감사 포함) 2. 내부회계관리제도 검토	145,000	859	-	-
제26기(전기)	동아송강회계법인	1. 제26기 별도 및 연결재무제표 감사 (반기검토, 중간감사 포함) 2. 내부회계관리제도 검토	160,000	1,200	160,000	1,200
제25기(전전기)	대주회계법인	1. 제25기 별도 및 연결재무제표 감사 (반기검토, 중간감사 포함) 2. 내부회계관리제도 검토	168,000	1,200	168,000	1,209

다. 회계감사인과의 비감사용역 계약체결 현황

사업연도	계약체결일	용역내용	용역수행기간	용역보수	비고
제27기(당기)	-	-	-	-	-
	-	-	-	-	-
제26기(전기)	-	-	-	-	-
	-	-	-	-	-
제25기(전전기)	-	-	-	-	-
	-	-	-	-	-

- 해당사항 없습니다.

라. 내부감사기가구 회계감사인과 논의한 결과

구분	일자	참석자	방식	주요 논의 내용
1	2022년 11월 16일	회사 : 감사 외 2명 감사인 : 업무수행이사 외 3명	대면회의	- 외부감사 수행계획, 핵심감사사항, 감사인의 독립성 등
2	2023년 02월 16일	회사: 감사 외 2명 감사인 : 업무수행이사 외 3명	대면회의	- 2022 회계연도 재무제표감사 수행 결과 - 핵심감사사항 및 주요 감사항목에 대한 감사 결과 - 회계감사기준에서 요구하는 기타 커뮤니케이션 사항 등
3	2023년 03월 10일	회사: 감사 외 2명 감사인 : 업무수행이사	서면회의	- 외부감사 수행결과, 감사인의 독립성 등

마. 조정협의회 내용 및 재무제표 불일치 정보

- 해당사항 없습니다.

바. 회계감사인의 변경

제 27기(당기)	제 26기(전기)	제 25기(전전기)	변경사유
동아송강 회계법인	동아송강 회계법인	대주회계법인	「주식회사 등의 외부감사에 관한 법률」 제11조 제1항 및 제2항에 따른 감사인 지정 (제25기 ~ 제 27기)

2. 내부통제에 관한 사항

가. 내부통제

(감사가 회사의 내부통제의 유효성에 대해 감사한 결과)

회사의 감사가 내부통제에 대한 효과성을 감사한 결과 내부통제 효과성에는 이상이 없으며, 2022년 12월 31일자로 종료되는 회계연도의 내부감시장치는 적정하게 가동되고 있습니다.

나. 내부회계관리제도에 대한 외부감사인의 검토의견

사업연도	감사인	검토의견	검토의견에 따른 개선내용	비고
제27기(당기)	동아송강회계법인	-	-	-
제26기(전기)	동아송강회계법인	경영자의 내부회계관리제도 운영실태보고서에 대한 우리의 검토결과, 상기 경영진의운영실태보고 내용이중요성의 관점에서 내부회계관리제도 모범규준 제5장 '중소기업에 대한 적용'의 규정에 따라 작성되지 않았다고 판단하게 하는 점이 발견되지 아니하였습니다.	-	-
제25기(전전기)	대주회계법인	경영자의 내부회계관리제도 운영실태보고서에 대한 우리의 검토 결과,상기 경영자의 운영실태보고 내용이 중요성의 관점에서 내부회계관리제도 모범규준의 규정에 따라 작성되지 않았다고 판단하게 하는 점이 발견되지 아니하였습니다.	-	-

다. 내부통제구조의 평가

해당사항 없습니다.

VI. 이사회 등 회사의 기관에 관한 사항

1. 이사회에 관한 사항

가. 이사회 구성 개요 등

(1) 이사회 구성 현황

보고서 작성기준일 현재 회사의 이사회는 2명의 사내이사와 3명의 사외이사, 총 5명으로 구성되어 있습니다

각 이사의 주요 이력 및 담당업무는 『VIII.임원 및 직원 등에 관한 사항』을 참조하시기 바랍니다

(2) 사외이사 현황

(기준일 : 2023년 6월 30일)

성명	주요경력	최대주주등과의 이해관계	결격요건 여부	대내외 교육 참여현황	비고
권혁진	- 현) (주)봄으로 대표이사 - 전) 한성대학교 ICT학부 교수	없음	미해당	-	-
남삼식	- 현) 변호사(남삼식 법률사무소 대표) - 전) 부산고등검찰청 검사	없음	미해당	-	-
김기범	- 현) 주식회사 알티넷 고문 - 전) 주식회사 티브로드중부방송 대표	없음	미해당	-	-

(3) 사외이사 및 그 변동현황

(단위 : 명)

이사의 수	사외이사 수	사외이사 변동현황		
		선임	해임	중도퇴임
5	3	-	-	-

(4) 이사회의 권한 내용

- 이사회는 법령 또는 정관에 정하여진 사항, 주주총회로부터 위임받은 사항, 회사의 기본방침 및 업무집행에 관한 중요사항을 의결하며 이사의 직무 집행을 감독합니다.

[이사회 규정 제10조]

구분	의결사항

<p>주주총회에 관한 사항</p>	<ul style="list-style-type: none"> (1) 주주총회의 소집 (2) 전자적 방법에 의한 의결권의 행사허용 (3) 영업보고서의 승인 (4) 재무제표의 승인 (5) 정관의 변경 (6) 자본의 감소 (7) 회사의 해산, 합병, 분할합병, 회사의 계속 (8) 회사의 영업 전부 또는 중요한 일부의 양도 및 회사의 영업에 중대한 영향을 미치는 다른 회사의 영업 전부 또는 일부의 양수 (9) 영업 전부의 임대 또는 경영위임, 타인과 영업의 손익 전부를 같이하는 계약, 기타 이에 준할 계약의 체결이나 변경 또는 해약 (10) 이사, 감사의 선임 및 해임 (11) 주식의 액면미달발행 (12) 이사의 회사에 대한 책임의 감면 (13) 현금, 주식, 현물배당 결정(정관에 의해 상법 제449조의2 제1항 단서의 조건을 충족한 경우 이사회 결의만으로 재무제표 승인이 가능한 경우를 포함한다) (14) 주식매수선택권의 부여 (15) 이사감사의 보수 (16) 법정준비금의 감액 (17) 기타 주주총회에 부의할 의안
<p>경영에 관한 사항</p>	<ul style="list-style-type: none"> (1) 회사경영의 기본방침의 결정 및 변경 (2) 신규사업 또는 신제품의 개발 (3) 자금계획 및 예산운용 (4) 대표이사의 선임 및 해임 (5) 사장, 부사장, 전무, 상무의 선임 및 해임 (6) 공동대표의 결정 (7) 이사회 내 위원회의 설치, 운영 및 폐지 (8) 이사회 내 위원회 위원의 선임 및 해임 (9) 이사회 내 위원회의 결의사항에 대한 재결의. 단 감사위원회 결의에 대하여는 그러하지 아니함 (10) 이사의 전문가 조력의 결정 (11) 지배인의 선임 및 해임 (12) 직원의 채용계획 및 훈련의 기본방침 (13) 급여체계, 상여 및 후생제도 (14) 노조정책에 관한 중요사항 (15) 기본조직의 제정 및 개폐 (16) 중요한 사규, 사칙의 규정 및 개폐 (17) 지점, 공장, 사무소, 사업장의 설치?이전 또는 폐지 (18) 간이합병, 간이분할합병, 소규모합병 및 소규모분할합병의 결정 (19) 흡수합병 또는 신설합병의 보고

<p>재무에 관한 사항</p>	<p>(1) 투자에 관한 사항 (2) 중요한 계약의 체결 (3) 중요한 재산의 취득 및 처분 (4) 결손의 처분 (5) 중요시설의 신설 및 개폐 (6) 신주의 발행 (7) 사채의 발행 또는 대표이사에게 사채발행의 위임 (8) 준비금의 자본전입 (9) 전환사채의 발행 (10) 신주인수권부사채의 발행 (11) 다액의 자금도입 및 보증행위 (12) 중요한 재산에 대한 저당권, 질권의 설정 (13) 자기주식의 취득 및 처분 (14) 자기주식의 소각 (15) 비경상적인 자금 지출 중 [1억]원 이상의 비용지출이 수반되는 경우</p>
<p>이사 등에 관한 사항</p>	<p>(1) 이사 등과 회사간 거래의 승인(단, 특별이해관계자와의 거래 관련 규정이 적용될 사항의 경우 해당 규정에 따른다) (2) 이사의 회사기회 이용에 대한 승인 (3) 타회사의 임원 겸임</p>
<p>기타</p>	<p>(1) 중요한 소송의 제기 (2) 주식매수선택권 부여의 취소 (3) 기타 법령 또는 정관에 정하여진 사항, 주주총회에서 위임받은 사항 및 대표이사가 필요하다고 인정하는 사항</p>
<p>이사회에 보고할 사항</p>	<p>1. 이사회에서 논의 및 의결한 사항의 처리결과 2. 이사가 법령 또는 정관에 위반한 행위를 하거나 그 행위를 할 염려가 있다고 감사가 인정한 사항 3. 기타 경영상 중요한 업무집행에 관한 사항</p>

나. 중요 의결사항 및 보고사항

공시서류 작성기준일이 속하는 사업연도의 개시일부터 공시서류작성기준일까지의 기간동안 이사회 주요 의결사항 및 보고사항은 다음과 같습니다.

회사	개최일자	의안내용	가결여부	이사 등의 성명 (참석률)				
				김형준 (100%)	이현삼 (75%)	권혁진 (75%)	남삼식 (75%)	김기범 (100%)
				찬반여부				
1	2023-02-07	1. (의결사항) 2023년 사업계획(안) 확정의 건	가결	찬성	-(불참)	찬성	찬성	찬성
		2. (의결사항) 지역채널 장비 투자의 건	가결	찬성	-(불참)	찬성	찬성	찬성
		3. (보고사항) 2022년 재무상태 및 손익실적 보고	-	-	-	-	-	-
		4. (보고사항) 대표이사 및 내부회계관리자의 내부회계관리제도 운영실태 보고	-	-	-	-	-	-
		5. (보고사항) 감사의 내부회계관리제도 운영실태 보고	-	-	-	-	-	-
2	2023-03-09	1. (의결사항) 2022년 재무제표 및 연결재무제표 승인의 건	가결	찬성	찬성	찬성	찬성	찬성
		2. (의결사항) 정기주주총회 소집의 건	가결	찬성	찬성	찬성	찬성	찬성
3	2023-05-04	1. (의결사항) 당보자산(전송망) 감정평가 진행의 건	가결	찬성	찬성	찬성	-(불참)	찬성
		2. (보고사항) 2023년 1분기 결산 보고의 건	-	-	-	-	-	-
4	2023-06-12	1. (의결사항) 유형자산 취득의 건	가결	찬성	찬성	-(불참)	찬성	찬성
		2. (의결사항) 소송 진행의 건	부결	반대	반대	-(불참)	반대	반대
		3. (의결사항) 방송장비 투자의 건	가결	찬성	찬성	-(불참)	찬성	찬성

주) 상기 가결여부가 "-"인 사항은 보고사항임.

다. 이사회 내 위원회

(1) 위원회 구성 현황

위원회명	설치일자	구성
사외이사후보추천위원회	2018.08.16	대표이사 및 사외이사 전원 / 외부위원
투자심의위원회	2018.08.16	대표이사 및 사외이사 전원 / 외부위원
대표이사 후보추천위원회	2021.02.19	이사(사내 및 사외) 전원 및 감사

(2) 위원회 활동내역

- 2023년 위원회 활동내역은 없습니다.

라. 이사의 독립성

회사는 사외이사를 포함한 모든 이사의 독립성 강화를 위해 이사 선임시 주주총회 전이사에 대한 모든 정보를 투명하게 공개하여 추천인, 회사와의 거래, 최대주주와의 관계 등에 대하여 외부에 공시하고 있습니다. 이러한 절차에 따라 선임된 회사의 이사는 다음과 같습니다. 한편 이사회 의장은 대표이사가 맡고 있습니다.

성명	직위	추천인	담당업무	회사와의 거래	최대주주와의 관계	임기	연임(횟수)
김형준	대표이사 (사내이사)	대표이사후보추천위원회	경영총괄	없음	없음	3년	-
이현삼	사내이사	이사회	이사	없음	본인	3년	연임(1회)
권혁진	사외이사	사외이사후보추천위원회	사외이사	없음	없음	3년	-

남삼식	사외이사	사외이사후보추천위원회	사외이사	없음	없음	3년	-
김기범	사외이사	사외이사후보추천위원회	사외이사	없음	없음	3년	-

마. 사외이사의 전문성

회사는 보고서 작성기준일 현재 사외이사의 직무수행을 보조하기 위한 별도의 지원 조직이 없습니다. 다만, 이사회에서 회사 경영현황 및 각 안건의 내용을 충분히 설명하고 질의응답 등을 실시하고 있으며, 기타 사내 주요 현안에 대해서도 정기적으로 정보를 제공하고 있습니다. 회사는 사외이사를 대상으로 교육을 실시하거나 위탁교육 등 외부기관이 제공하는 교육을 이수하도록 한 바가 없습니다.

[사외이사 교육 미실시 내역]

사외이사 교육 실시여부	사외이사 교육 미실시 사유
미실시	당사의 사외이사는 업무수행에 요구되는 전문성을 갖추고 있으며, 당사 주요 경영사안에 대해 원활하게 커뮤니케이션을 하고 있어 별도의 교육은 실시하고 있지 않습니다. 향후 교육이 필요할 시 추가로 실시할 예정입니다.

2. 감사제도에 관한 사항

가. 감사위원회 설치여부

회사 정관 제47조에서 회사는 1인 이상 3인 이내의 감사를 둘 수 있다고 규정하고 있습니다. 회사는 공시서류작성기준일 현재 감사위원회를 별도로 설치하고 있지 않으며, 주주총회 결의로 선임된 비상근 감사 1명이 감사 업무를 수행하고 있습니다.

나. 감사의 인적사항

성명	주요경력	선임일자	결격요건 여부	비고
강정순	- 현) 세무사 - 전) 국세청 서기관	2021년 03월 30일	미해당	-

다. 감사의 독립성

회사의 감사는 비상근으로 회사의 경영상태 등을 법령 등에 위반되지 않도록 감독하는 독립된 자입니다. 감사를 실시함에 있어서 필요하다고 인정되는 경우 대조, 실사, 입회, 조회, 기타 적절한 감사절차를 적용하여 조사하고 있습니다. 업무감사를 위하여는 이사회 및 기타 중요한 회의에 출석하고 필요하다고 인정되는 경우 이사로부터 영업에 관한 보고를 받았으며 중요한 업무에 관한 서류를 열람하고 그 내용을 면밀히 검토하는 등 적절한 방법을 사용 조사하고 있습니다.

회사는 감사의 감사업무에 필요한 경영정보접근을 위하여 회사 정관에 다음과 같은 조항을 두고 있습니다.

<p>정관 제50조 (감사의 직무와 의무)</p> <p>① 감사는 회사의 회계와 업무를 감사한다.</p> <p>② 감사는 회의의 목적사항과 소집의 이유를 기재한 서면을 이사회에 제출하여 임시주주총회의 소집을 청구할 수 있다.</p> <p>③ 감사는 그 직무를 수행하기 위하여 필요한 때에는 자회사에 대하여 영업의 보고를 요구할 수 있다. 이 경우 자회사가 지체없이 보고를 하지 아니할 때 또는 그 보고의 내용을 확인할 필요가 있는 때에는 자회사의 업무와 재산상태를 조사할 수 있다.</p> <p>④ 감사에 대해서는 정관 제38조 제3항의 규정을 준용한다.</p>
--

회사의 감사는 회사와의 거래, 최대주주 또는 주요주주와의 관계 등 기타 이해관계가 없습니다.

라. 감사의 주요활동내역

회차	개최일자	의안내용	가결여부
1	2023-02-07	1. (의결사항) 2023년 사업계획(안) 확정의 건	가결
		2. (의결사항) 지역채널 장비 투자의 건	가결
		3. (보고사항) 2022년 재무상태 및 손익실적 보고	-
		4. (보고사항) 대표이사 및 내부회계관리자의 내부회계관리제도 운영실태	-

		보고	
		5. (보고사항) 감사의 내부회계관리제도 운영실태 보고	-
2	2023-03-09	1. (의결사항) 2022년 재무제표 및 연결재무제표 승인의 건	가결
		2. (의결사항) 정기주주총회 소집의 건	가결
3	2023-05-04	1. (의결사항) 담보자산(전송망) 감정평가 진행의 건	가결
		2. (보고사항) 2023년 1분기 결산 보고의 건	-
4	2023-06-12	1. (의결사항) 유형자산 취득의 건	가결
		2. (의결사항) 소송 진행의 건	부결
		3. (의결사항) 방송장비 투자의 건	가결

주1) 상기 가결여부 내용이 "-"인 경우 보고 사항임

마. 감사의 감사업무에 필요한 경영정보접근을 위한 내부장치마련 여부

회사는 회사 내 모든 정보에 대한 사항, 관계자의 출석 및 답변, 창고, 금고, 장부 및 관계서류, 증빙, 자금입출금에 관한 사항, 물품 등에 관한 사항, 그 밖에 감사업무 수행에 필요한 사항을 감사에게 정기적으로 제공하고 있으며, 감사의 요구에 있어서 특별한 사유가 없는 한 응하고 있습니다.

바. 감사 교육 실시 현황 및 지원조직 현황

■ 교육 실시 계획

회사는 이사회 개최 전에 안건 내용을 충분히 검토할 수 있도록 사전에 자료를 제공하고, 사내 주요 현안 등에 대해서도 수시로 정보를 제공하고 있습니다.

향후 감사의 전문성 강화를 위하여 교육이 필요할 경우 교육을 실시할 예정입니다

[감사 교육 미실시 내역]

감사 교육 실시여부	감사 교육 미실시 사유
미실시	당사의 감사는 업무수행에 요구되는 전문성을 갖추고 있으며, 당사 주요 경영사안에 대해 원활하게 커뮤니케이션을 하고 있어 별도의 교육은 실시하고 있지 않습니다. 향후 교육이 필요할 시 추가로 실시할 예정입니다.

[감사 지원조직 현황]

부서(팀)명	직원수(명)	직위(근속연수)	주요 활동내역
감사실	1	대리(9년)	감사업무 보조

사. 준법지원인 등

- 회사는 보고서 작성 기준일 현재 선임된 준법지원인이 없습니다.

3. 주주총회 등에 관한 사항

가. 투표제도 현황

(기준일 : 2023년 06월 30일)

투표제도 종류	집중투표제	서면투표제	전자투표제
도입여부	배제	미도입	도입
실시여부	-	-	실시

나. 소수주주권

- 공시대상기간 중 해당사항 없습니다.

다. 경영권 경쟁

- 공시대상기간 중 해당사항 없습니다.

라. 의결권 현황

(기준일 : 2023년 06월 30일)

(단위 : 주)

구 분	주식의 종류	주식수	비고
발행주식총수(A)	보통주	56,025,056	-
	우선주	-	-
의결권없는 주식수(B)	보통주	4,666,878	-
	우선주	-	-
정관에 의하여 의결권 행사가 배제된 주식수(C)	보통주	-	-
	우선주	-	-
기타 법률에 의하여 의결권 행사가 제한된 주식수(D)	보통주	-	-
	우선주	-	-
의결권이 부활된 주식수(E)	보통주	-	-
	우선주	-	-
의결권을 행사할 수 있는 주식수 (F = A - B - C - D + E)	보통주	51,358,178	-
	우선주	-	-

마. 주식사무

정관상 신주인수권의 내용	<p>① 주주는 그가 소유한 주식의 수에 비례하여 신주의 배정을 받을 권리를 갖는다.</p> <p>② 회사는 제1항의 규정에도 불구하고 다음 각 호의 경우에는 주주이외의 자에게 신주를 배정할 수 있다.</p> <ol style="list-style-type: none"> 1. 자본시장과 금융투자업에 관한 법률 제165조의6의 규정에 의하여 이사회의 결의로 일반공모증자 방식으로 신주를 발행하는 경우 2. 상법 제542조의3의 규정에 의한 주식매수선택권의 행사로 인하여 신주를 발행하는 경우 3. 발행하는 주식총수의 100분의 20범위 내에서 우리사주조합원에게 주식을 우선배정하는 경우 4. 상법 제418조 제2항의 규정에 따라 신기술의 도입, 재무구조 개선 등 회사의 경영상 목적을 달성하기
---------------	---

	위하여 필요한 경우 5. 자본시장과 금융투자업에 관한 법률의 규정에 의하여 신주를 모집하거나 인수인에게 인수하게 하는 경우 6. 자본시장과 금융투자업에 관한 법률 제165조의16의 규정에 의하여 주식예탁증서(DR) 발행에 따라 신주를 발행하는 경우 7. 회사가 경영상 필요로 외국의 합자법인에게 신주를 발행하는 경우 ③ 신주인수권의 포기 또는 상실에 따른 주식과 신주배정에서 발생한 단주에 대한 처리방법은 이사회 의결의로 정한다.		
결산일	12월 31일	정기주주총회	3월 中
주주명부폐쇄시기	매년 1월 1일 부터 1월 31일 까지		
명의개서대리인	대리인의 명칭	한국예탁결제원	
	사무인 취급장소	부산본사 : 부산시 남구 문현금융로 40 서울사옥 : 서울시 영등포구 여의나루로4길 23	
주주의 특전	없음	공고방법	당사 인터넷 홈페이지 (www.ccstv.co.kr)

VII. 주주에 관한 사항

1. 최대주주 및 특수관계인의 주식소유 현황

(기준일 : 2023년 06월 30일)

(단위 : 주, %)

성명	관계	주식의 종류	소유주식수 및 지분율				비고
			기 초		기 말		
			주식수	지분율	주식수	지분율	
이현삼	본인	보통주	13,582,287	24.24	13,582,287	24.24	사내이사
계		보통주	13,582,287	24.24	13,582,287	24.24	-
		-	-	-	-	-	-

2. 최대주주의 주요경력 및 개요

가. 최대주주의 주요 경력

(기준일자 : 2023년 06월 30일)

최대주주 성명	직위	주요경력		
		기간	경력사항	겸임현황
이현삼	사내이사	1999년 07월 ~ 2016년 12월	(주)해피콜 대표이사	-
		2019년 11월 ~	(주)씨씨에스충북방송 최대주주	
		2019년 12월 ~	(주)씨씨에스충북방송 사내이사	

나. 최대주주의 변동을 초래할 수 있는 특정 거래 유무

- 해당사항 없습니다.

다. 최대주주의 최대주주(법인 또는 단체)의 개요

- 해당사항 없습니다.

3. 최대주주의 변동내역

최대주주 변동내역

(기준일 : 2023년 06월 30일)

(단위 : 주, %)

변동일	최대주주명	소유주식수	지분율	변동원인	비고
2019년 11월 22일	이현삼	16,494,574	17.94	주식 등 양수도계약의 장외매매 체결	주1) 참조

주1) 現최대주주 및 前최대주주 등 간 장외매매 계약 체결내용

(※ 상기 최대주주 변동내역서 상 소유주식수는 전기중 진행된 2대1 무상감자 前 수량 기준이며, 하기 내용 또한 2019년(2대1 무상감자 전) 중 체결된 주식 등 양수도계약서상 매매수량임)

가. 계약 체결일 : 2019년 07월 05일(금)

나. 총 양수도금액 : 7,341,127,000원

다. 양수도 자금 조달방법 : 자기자금

라. 양수도계약 체결 내용

① 보통주식 (계약 상대방, 주식수(현 지분율), 매매금액 순)

- 유인무 : 5,712,720주(6.68%) / 1,713,816,000원 (주당 300원)
- 유홍무 : 3,314,240주(3.87%) / 994,272,000원 (주당 300원)
- 유희훈 : 2,944,799주(3.44%) / 883,439,700원 (주당 300원)
- 김진옥 : 1,852,000주(2.16%) / 555,600,000원 (주당 300원)

② 신주인수권부사채권 및 신주인수권증권

- 신주인수권부사채 및 신주인수권증권의 내용 :
(주)씨씨에스충북방송 발행 제12회차 신주인수권부사채
- 권면총액 및 증권의 수 : 3,194,000,000원 / 6,388,000주
- 매매금액 : 3,194,000,000원

마. 보통주식 일부 소유권 이전 및 신주인수권부사채권의 소유권 이전 내용

① 양도인이 이전한 수량

- 유인무 : 보통주식 1,855,000주(2.17%) / 11월 20일
- 유홍무 : 보통주식 1,850,000주(2.16%) / 11월 20일
- 김진옥 : 보통주식 1,852,000주(2.16%) / 11월 11일
- 유희훈 : 보통주식 2,942,000주(3.20%) / 11월 29일
- (주)능암 : 신주인수권부사채권 및 신주인수권증권 :
사채권 3,194,000,000원, 신주인수권증권 6,388,000주 / 11월 20일

② 양수인에게 이전된 수량

- 이현삼 : 보통주식 5,557,000주(6.49%) / 11월 20일
- 이현삼 : 보통주식 2,942,000주(3.20%) / 11월 29일
- 이현삼 : 신주인수권부사채권 3,194,000,000원 및 증권 6,388,000주

(※ 신주인수권부사채권을 전액 대용납입 함으로써 신주인수권증권의 수량만큼 신주인수권 행사를 완료함(보통주 전환 완료 / 2019년 11월 22일)

③ 양도인별 양수인에게 미이전한 잔여 주식수량

- 유인무 : 3,857,720주(4.20%)

- 유홍무 : 1,464,240주(1.59%)

- 유희훈 : 2,799주(0.00%)

※ 합계 : 5,324,759주(5.79%)

※ 미이전된 주식 5,324,759주(5.79%)에 대하여는 빠른 시일 내 이전되도록 하며, 미이전시에는 기지급된 매매계약금을 즉시 반환함을 합의함.

4. 주식의 분포

가. 주식 소유현황

(기준일 : 2023년 06월 30일)

(단위 : 주)

구분	주주명	소유주식수	지분율(%)	비고
5% 이상 주주	이현삼	13,582,287	24.24	최대주주 본인
	(주)씨씨에스충북방송	4,666,878	8.33	자기주식
우리사주조합		-	-	-

주) 상기 주식 소유현황은 2022년 12월 31일 기준 소유자명세서(주주명부) 기준입니다.

나. 소액주주 현황

(기준일 : 2023년 06월 30일)

(단위 : 주)

구분	주주			소유주식			비고
	소액 주주수	전체 주주수	비율 (%)	소액 주식수	총발행 주식수	비율 (%)	
소액주주	10,048	10,050	99.98	37,775,891	56,025,056	67.43	5%미만주주

주) 상기 소액주주현황은 2022년 12월 31일 기준 소유자명세서(주주명부) 기준입니다.

5. 주가 및 주식거래실적

가. 국내증권시장

[증권거래소 명 : 코스닥증권시장]

(단위 : 원, 주)

구분		2023년					
		1월	2월	3월	4월	5월	6월
보통주	최고	635	607	561	560	672	602
	최저	514	534	497	516	553	526
	평균	581	567	523	537	595	565
거래량	최고일거래량	4,274,952	386,217	281,035	977,224	11,946,874	5,772,791
	최저일거래량	38,251	86,252	37,643	96,567	182,765	104,936
	월간거래량	8,445,995	3,526,798	3,183,879	257,655	1,714,323	535,294

주1) 상기 최고가 및 최저가, 평균가는 해당 월의 일별 종가 기준으로 산출하였습니다.

나. 해외증권시장

- 해당사항 없습니다.

VIII. 임원 및 직원 등에 관한 사항

1. 임원 및 직원 등의 현황

임원 현황

(기준일 : 2023년 06월 30일)

(단위 : 주)

성명	성별	출생년월	직위	등기임원 여부	상근 여부	담당 업무	주요경력	소유주식수		최대주주의의 관계	재직기간	임기 만료일
								의결권 있는 주식	의결권 없는 주식			
김형준	남	1968년 10월	대표이사 (이사)	사내이사	상근	경영총괄	- 전) (주)티프로드 전략기획본부장(상무이사) - 전) 해성옵틱스 경영기획본부장(상무이사) - 전) (주)씨에스충북방송 전무이사	-	-	-	2021년 03월 ~ 현재	2024년 03월 29일
이현상	남	1966년 04월	이사	사내이사	비상근	사내이사	- 전) 부산외대 최고경영자과정 수료 - 전) (주)해피콜 최대주주 및 대표이사	13,582,287	-	본인	2019년 12월 ~ 현재	2025년 03월 29일
권혁진	남	1975년 01월	사외이사	사외이사	비상근	사외이사	- 전) 한성대학교 ICT학부 교수 - 현) (주)봄으로 대표이사	-	-	-	2021년 03월 ~ 현재	2024년 03월 29일
남상식	남	1965년 12월	사외이사	사외이사	비상근	사외이사	- 전) 부산고등검찰청 검사 - 현) 변호사 남상식 법률사무소 대표	-	-	-	2021년 03월 ~ 현재	2024년 03월 29일
김기범	남	1962년 02월	사외이사	사내이사	비상근	사외이사	- 전) 주식회사 티브로드중부방송 대표 - 현) 주식회사 알티넷 고문	-	-	-	2021년 09월 ~ 현재	2024년 03월 31일
강정순	남	1953년 09월	사외이사	감사	비상근	사외이사	- 전) 국제청 서기관 - 전) 부산지방세무사회 회장 - 현) 세무법인 누리안 대표	-	-	-	2021년 03월 ~ 현재	2024년 03월 29일

나. 임원 겸직 현황

(기준일 : 2023년 03월 31일)

성명	지배회사내 직책	겸직회사명	회사와의 관계	직책(담당업무)
김형준	대표이사	(주)씨에스고객센터	종속회사	대표이사
강정순	비상근감사	(주)씨에스고객센터	종속회사	비상근감사

다. 등기임원후보자 및 해임대상자 현황

- 해당사항 없습니다.

라. 직원 등 현황

(기준일 : 2023년 06월 30일)

(단위 : 천원)

직원										소속 외 근로자			비고
사업부문	성별	직원 수					평균 근속연수	연간급여 총액	1인평균 급여액	남	여	계	
		기간의 정함이 없는 근로자		기간제 근로자		합 계							
		전체	(단시간 근로자)	전체	(단시간 근로자)								
-	남	27	-	1	-	28	7년 4개월	708,681	4,218	-	-	-	-

-	여	10	-	-	-	10	2년 10개월	149,243	2,487				-
합 계		37	-	1	-	38	-	857,924	3,763				-

- 주1) 2023년 06월말 기준으로 등기임원 및 감사를 제외한 직원 재직 현황이며, 종속회사를 제외한 지배기업에 대한 현황입니다.
- 주2) 직원수는 2023년 06월 30일 기준 현재 회사에 재직중인 직원의 수 입니다.
- 주3) 연간급여 총액은 당반기말 누적으로 지급된 급여 총액을 기재하였으며, 당반기중 퇴사자에게 지급된 급여는 제외하였습니다.
- 주4) 1인평균 급여액은 당반기 누적 지급된 급여 총액에 대한 인별 월 평균 지급액 입니다.
- 주5) 당사는 「고용정책기본법」 제15조의6 제1항을 적용받지 않는 회사에 해당하므로 상기 소속 외 근로자 현황의 기재를 생략하였습니다.

마. 미등기임원 보수 현황

(기준일 : 2023년 06월 30일) (단위 : 천원)

구 분	인원수	연간급여 총액	1인평균 급여액	비고
미등기임원	-	-	-	-

주) 보고서 작성기준일 현재 회사에 재직중인 미등기임원은 없으며, 당반기중 미등기 임원에게 지급된 보수 또한 없습니다.

2. 임원의 보수 등

<이사·감사 전체의 보수현황>

가. 주주총회 승인금액

(단위 : 천원)

구 분	인원수	주주총회 승인금액	비고
이사(사외이사의 수)	5(3)	1,000,000	-
감사	1	100,000	-

주) 당기중 개최된 제 26기 정기주주총회(2023.03.28.자)에서 이사보수 한도 10억원 및 감사보수한도 1억원이 승인되었습니다.

나. 보수지급금액

(1) 이사·감사 전체

(단위 : 천원)

인원수	보수총액	1인당 평균보수액	비고
6	117,364	19,561	-

(2) 유형별

(단위 : 천원)

구 분	인원수	보수총액	1인당 평균보수액	비고
등기이사 (사외이사, 감사위원회 위원 제외)	2	107,364	53,682	-
사외이사 (감사위원회 위원 제외)	3	3,000	1,000	-
감사위원회 위원	-	-	-	-
감사	1	7,000	7,000	-

<보수지급금액 5억원 이상인 이사·감사의 개인별 보수현황>

다. 보수지급금액 5억원 이상인 이사·감사의 개인별 보수현황

(1) 개인별 보수지급금액

(단위 : 천원)

이름	직위	보수총액	보수총액에 포함되지 않는 보수
-	-	-	-

주) 보고서 작성기준일 현재 이사 및 감사의 개인별 보수 총액이 5억원 이상에 해당하는 자가 없어 기재를 생략합니다.

(2) 산정기준 및 방법

(단위 : 천원)

이름	보수의 종류		총액	산정기준 및 방법
-	근로소득	급여	-	-
		상여	-	-
		주식매수선택권 행사이익	-	-
		기타 근로소득	-	-
	퇴직소득		-	-
	기타소득		-	-

- 해당사항 없습니다.

<보수지급금액 5억원 이상 중 상위 5명의 개인별 보수현황>

라. 보수지급금액 5억원 이상 중 상위 5명의 개인별 보수현황

(1) 개인별 보수지급금액

(단위 : 천원)

이름	직위	보수총액	보수총액에 포함되지 않는 보수
-	-	-	-

주) 보고서 작성기준일 현재 이사 및 감사의 개인별 보수 총액이 5억원 이상에 해당하는 자가 없어 기재를 생략합니다.

(2) 산정기준 및 방법

(단위 : 천원)

이름	보수의 종류	총액	산정기준 및 방법
-	근로소득	급여	-
		상여	-
		주식매수선택권 행사이익	-
		기타 근로소득	-
	퇴직소득	-	
	기타소득	-	

- 해당사항 없습니다.

마. 주식매수선택권 부여 및 행사현황

- 해당사항 없습니다.

IX. 계열회사 등에 관한 사항

1. 계열회사의 현황

가. 계열회사 현황

회사는 보고서 작성기준일 현재 『독점규제 및 공정거래에 관한 법률』상 대규모기업집단에 속하여 있지 않습니다. 다만, 회사는 1개의 상장회사((주)씨씨에스충북방송)와 1개의 비상장회사((주)씨씨에스고객센터)를 두고 있으며, 해당 계열회사의 주요사항은 아래와 같습니다.

(1) 계열회사 현황(요약)

(기준일 : 2023년 06월 30일)

(단위 : 사)

기업집단의 명칭	계열회사의 수		
	상장	비상장	계
(주)씨씨에스충북방송	1	1	2

※상세 현황은 '상세표-2. 계열회사 현황(상세)' 참조

(2) 계열회사 출자현황

(기준일 : 2023년 06월 30일)

상호	상장 여부	설립일	주요사업	주소 (사업자등록번호)	지분율
(주)씨씨에스고객센터	비상장	2009.07.28	고객유치 및 상담	충청북도 충주시 예성로 114(용산동) (303-81-55344)	100.00%

(3) 계열회사간 임원 겸직현황 (등기임원기준)

동 보고서의 「VIII. 임원 및 직원 등에 관한 사항」의 임원겸직 현황 내용을 참조하시기 바랍니다.

2. 타법인 출자현황

타법인출자 현황(요약)

(기준일 : 2023년 06월 30일)

(단위 : 천원)

출자 목적	출자회사수			총 출자금액			
	상장	비상장	계	기초 장부 가액	증가(감소)		기말 장부 가액
					취득 (처분)	평가 손익	
경영참여	-	1	1	-	-	-	-
일반투자	-	-	-	-	-	-	-
단순투자	-	-	-	-	-	-	-
계	-	1	1	-	-	-	-

※상세 현황은 '상세표-3. 타법인출자 현황(상세)' 참조

X. 대주주 등과의 거래내용

1. 대주주 등에 대한 신용공여 등

- 해당사항 없습니다.

2. 대주주와의 자산양수도 등

- 해당사항 없습니다.

3. 대주주와의 영업거래

- 해당사항 없습니다.

4. 대주주 이외의 이해관계자와의 거래

가. 대주주이외 이해(특수)관계자 거래

(1) 당반기와 전기 중 연결실체와 손익 및 자산 거래가 있는 특수관계자는 없습니다.

(2) 당반기말과 전기말 현재 특수관계자에 대한 채권·채무의 잔액은 없습니다.

(3) 당반기말 현재 연결실체가 연결실체의 채권을 위해 전 최대주주의 특수관계자 등으로부터 제공받은 담보의 내용은 다음과 같습니다.

(단위 : 원)						
피담보채권의 내용		담보물건	담보제공자	담보제공금액	담보확보절차	비고
피담보채권	채권금액					
(주)디앤씨씨	5,688,220,972	(주)디앤씨씨 소유 전송망자산	(주)디앤씨씨	-	담보가치 미산정	주1)
미수채권		전세보증금 반환채권	유흥우	2,000,000,000	질권 미설정중	주2)

(주1) 2018년 1월 부터 2021년 7월(43개월)까지 매월 50백만원씩 변제하되 미이행시 감정평가를 진행하여 임의처분 또는 명의이전 가능하도록 약정되어 있습니다.

2018년 12월 31일까지 채무를 변제하지 않는 경우, 담보물건 처분 또는 명의이전이 가능하도록 약정되어 있으나 관련 질권은 설정되어 있지 않습니다.

(주2) 한편 (주)디앤씨씨의 채무변제 미이행으로 지배회사는는 전세보증금 반환채권을 회수하고자 전기 중 보증금 반환을 청구하는 소장을 청주지방법원 충주지원에 접수하였고 전기 이전 지배회사의 승소판결이 이루어졌는바, 채권 회수절차를 진행중에 있습니다.

상기 제공받은 담보는 연결실체가 (주)디앤씨씨에 대한 미수금 5,688,220,972원(전액 손실충당금을 계상)의 회수를 담보하기 위한 것입니다.

한편 (주)디앤씨씨로부터 미수금이 회수되지 않아 연결실체는 전기 이전에 (주)디앤씨씨에게 금전을 청구하는 소를 제기하였으며, 동 청구와 관련하여 청구를 인용하는 원고 승소 판결이 이루어졌습니다.

(4) 연결실체는 횡령배임혐의로 피고발된 前최대주주 등에 대한 채권을 보전하고자 다음과 같이 담보를 제공받았습니다.

(단위 : 원)						
피담보채권의 내용		담보물건	담보제공자	담보제공금액	담보확보절차	비고
피담보채권	채권금액(주1)					
前대주주 등의 불법행위 채권	-	홍성 추모공원 봉안증서 10,000기	유인무	-	-	주2)
		아산 추모공원 봉안증서 5,000기	유인무			

前대주주 등의 불법행위에 대하여는 2021년 05월 04일 대법원의 최종 판결이 이루어 졌으며, 대법원 최종 판결금액은 1심 및 2심과 동일한 9,467백만원입니다. 당기말 현재 동 판결과 관련한 채권을 장부에 계상하고 있지 않습니다.

(주1) 동 불법행위와 관련하여 연결실체는 전기 이전에 현 최대주주로부터 당사발행 보통주식을 담보로 제공받았는 바, 전기중 동 주식 담보권이 실행되어 자기주식 1,471,000주를 취득하였고 이로써 불법행위 채권 1,118백만원을 회수 처리 하였습니다(연결주석 20 참조).

한편 당사는 前대주주 등의 불법행위 채권 금액을 모두 회수하고자 전기중 서울중앙지방법원에 손해배상 민사소송소장을 접수하였고, 당반기말 현재 2심 계류중에 있습니다(연결주석 34,36 참조).

(주2) 현금흐름할인법(DCF)에 따른 봉안증서 평가 결과 동 봉안증서의 수익가치가 13,258백만원으로 평가되었습니다.

XI. 그 밖에 투자자 보호를 위하여 필요한 사항

1. 공시내용 진행 및 변경사항

- 해당사항 없습니다.

2. 우발부채 등에 관한 사항

가. 중요한 소송사건

(1) 당반기말 현재 연결실체가 피고로 계류중인 소송 및 청구의 내용은 없습니다.

(2) 당반기말 현재 연결실체가 원고로 계류중인 소송 및 청구의 내용은 다음과 같습니다.

(단위: 원)					
원고	피고	소송명	소송제기금액	소송 진행사항	비고
지배회사 및 종속기업((주)씨씨에스고객센터)	前최대주주 등 3인	손해배상(기)	9,486,897,220	2심 진행중	(주1)
지배회사	음성조경 주식회사	손해배상(기)	35,500,000	보고기간 말 이후 1심 판결	(주2)

지배회사는 前최대주주 유인무 등의 과거 불법행위로 인한 손해배상 청구 소장을 전기 이전 서울중앙 (주1) 지방법원에 접수하였습니다.

(지배회사 청구금액 : 9,330,330,000원, (주)씨씨에스고객센터 청구금액 : 156,567,220원)

(주2) 2023년 07월 19일 1심 판결 지배회사 일부 승소(소송제기금액 35,500,000원, 승소금액 11,223,024원)

나. 견질 또는 담보용 어음·수표 현황

- 해당사항 없습니다.

다. 채무보증 현황

- 해당사항 없습니다.

라. 채무인수약정 현황

- 해당사항 없습니다.

마. 그 밖의 우발채무 등

(1) 금융위원회는 전 최대주주 등의 불법행위에 따른 회계처리기준 위반으로, 舊 「주식회사의 외부감사에 관한 법률」 및 「자본시장과 금융투자업에 관한 법률」에 따라 지배회사를 포함한 전 최대주주 등을 검찰에 고발하였습니다. 한편 동 검찰 고발에 대한 수사의 결과로 지배회사는 검찰로부터 전기중 기소유예 처분을 받았습니다.

(2) 당반기말 현재 연결실체가 연결실체의 채무와 관련하여 타인으로부터 제공받은 담보는 존재하지 않습니다.

(3) 당반기말 현재 연결실체는 연결실체의 영업과 관련하여 서울보증보험으로부터 248백만 원을 한도로 지급 및 이행보증을 제공받고 있으며, 그 이외에 제공받고 있는 지급보증은 존재하지 않습니다.

(3) 당반기말 현재 타인의 채무를 위해 연결실체가 제공한 담보 및 지급보증은 존재하지 않습니다.

(4) 당반기말 현재 연결실체의 유동성장기금융상품 및 장기금융상품 1,047,500,000원은 연결실체의 채무 등에 대한 담보로 제공되어 있습니다.

(단위: 원)				
담보제공처	담보제공물건	담보제공금액	채무금액	담보 제공내용
(주)흥국화재	유동성장기금융상품 (정기예금)	30,000,000	30,000,000	전세보증금 반환채무에 대한 담보로 제공
(주)엘지헬로비전	장기금융상품(정기예금)	1,017,500,000	-	2021년 12월 부터 5년간 지급해야 할 수수료에 대한 담보
합 계		1,047,500,000	30,000,000	

(5) 제3채무자 채권가압류 결정 통보

지배회사는 전기 이전에 과거 지배회사 하도급 업체인 (주)디앤씨씨의 거래 상대방 (주)삼우티원 외 다수에 대한 채무와 관련하여 제3채무자 채권가압류 결정을 통보 받았습니다.

또한 전기 이전에 지배회사의 프로그램공급업체(PP사)인 (주)씨뮤직텔레비전의 채권자 (주)라운엔터프라이즈로부터 제3채무자 채권가압류 결정을 통보 받았는바, 내용은 다음과 같습니다.

(단위: 원)					
채권자	주채무자	제3채무자	채무계정	가압류금액	비고
(주)삼우티원	(주)디앤씨씨	지배회사	미지급금	80,552,970	(주1)
(주)비디엔에프		지배회사	미지급금	137,096,205	
(주)보성정보통신		지배회사	미지급금	136,419,665	
(주)팬웨스트인터내셔널		지배회사	미지급금	126,486,100	
(주)라운엔터프라이즈	(주)씨뮤직텔레비전	지배회사	외상매입금	20,000,000	(주2)
합 계				500,554,940	

(주1) 당반기말 현재 연결실체는 주채무자인 (주)디앤씨씨에 대한 채무가 존재하지 않으며, (주)디

앤씨씨와의 거래도 중단하였습니다.

- (주2) 당반기말 현재 연결실체는 주채무자인 (주)씨뮤직텔레비전에 대한 채무가 110,000원이 존재하며, 제3채무자 채권가압류에 따라 동사에 대한 채무 지급을 보류중에 있습니다.

(6) 당반기말 현재 연결실체의 채권을 위하여 타인으로부터 담보로 제공받은 내역은 연결채무제표 주석 32에 기재된 전 최대주주 특수관계자 등으로부터 제공받은 담보 이외에는 존재하지 않습니다.

바. 신용보강 제공 현황

- 해당사항 없습니다.

사. 장래매출채권 유동화 현황 및 채무비중

- 해당사항 없습니다.

3. 제재 등과 관련된 사항

가. 제재현황

(1) 前 최대주주 및 특수관계인의 횡령배임 혐의로 인한 피고발 및 대법원 판결

지배회사의 前최대주주 유인무 및 특수관계인 3인은 당사 직원들로부터 횡령 및 배임혐의로 2018년 7월 6일에 서울중앙지방검찰청에 피고발되었습니다. 지배회사 직원들의 고발 금액은 23,550백만원으로 연결실체는 이 중 특수관계법인과 반환을 합의한 5,265백만원을 미수금으로 계상하였습니다. 한편 지배회사는 동 미수 채권에 대하여 현 최대주주가 지배회사로 제공한 담보 주식의 담보권을 실행하여 전기 이전 2,427백만원을 회수처리 하였습니다(연결재무제표 주석 20 참조).

상기 피고발에 따라 전기 이전에 검찰의 기소가 이루어 졌으며 검찰의 기소금액은 18,372백만원 입니다. 이후 본 피고발 사건은 재판부의 1심과 2심, 대법원의 판결이 이루어 졌고, 최종 대법원 판결금액은 1심 및 2심과 동일한 9,467백만원 입니다.

연결실체는 前최대주주 등의 횡령 및 배임혐의 따라 현 최대주주로부터 제공받은 당사 발행 보통주식의 담보권 실행을 통해 전기 이전 1,118백만원을 회수하였습니다(연결재무제표 주석20 참조).

추가로 지배회사는 횡령배임 혐의에 따른 불법행위 채권을 회수하고자 손해배상 민사소송 소장을 서울중앙지방법원에 접수하였습니다. 동 소송은 2022년 10월 중 1심 판결이 결정되었고 일부 인용되지 않은 사항에 대해 항소를 진행하여 보고서 작성기준일 현재 2심 재판부에 계류중에 있습니다(연결재무제표 주석 32, 34 참조).

(2) 증권선물위원회의 재무제표에 대한 감리

권선물위원회는 舊 「주식회사의 외부감사에 관한 법률」 및 「자본시장과 금융투자업에 관한 법률」을 위반한 당사에 대하여 다음과 같이 조치 의결하였음을 참고하여 주시기 바랍니다. 회사는 다음의 사항을 반영하여 상기와 같이 재무제표를 재발행 하였습니다.

구분	내용
----	----

지적사항	<p>1. 대상 결산기 : 2014.12.31, 2015.12.31, 2016.12.31, 2017.12.31</p> <p>2. 지적사항</p> <p>1) 유형자산 등 허위계상 ('14년 4,880백만원, '15년 4,360백만원, '16년 3,840백만원, '17년 3,320백만원) - 회사는 특수관계자가 실제 공사를 수행하지 않았음에도 공사비를 지급한 후 공사가 진행된 것처럼 가장하고 가공의 거래에 대하여 회계처리함으로써 - 유형자산 및 감가상각비를 과대계상하고, 매입 부가가치세를 과대계상한 사실이 있음</p> <p>2) 영업권 과대계상 ('14년 2,068백만원, '15년 3,541백만원, '16년 3,523백만원, '17년 2,106백만원) - 회사는 '14~'15년중 특수관계자가 제3자로부터 매입한 지역 유선사업자 영업자산을 매입 당일 또는 단기간에 동 특수관계자로부터 취득하는 과정에서, - 가입자당 경제적 가치가 단기간에 상승할만한 특별한 이유가 없음에도 특수관계자가 제3자로부터 매수한 금액보다 2배 정도 높은 가격을 지급하고 이를 영업권으로 계상함으로써, '14년~'17년 재무제표상 영업권을 과대계상한 사실이 있음</p> <p>3) 공사비 과다지급을 통한 유형자산 과대계상 ('14년 171백만원, '15년 578백만원, '16년 1,362백만원) - 회사는 특수관계자에게 공사비 지급시 통상 제3자에게 지급하는 수준을 초과하여 지급하고 이를 유형자산으로 회계처리한 결과, 유형자산 및 감가상각비를 과대계상한 사실이 있음</p> <p>4) 특수관계자 거래 주식 미기재 ('14년 9,669백만원, '15년 15,312백만원, '16년 5,683백만원) - 회사의 前최대주주가 차명으로 소유하던 특수관계자와의 용역거래 및 유무형자산 취득 거래 등을 특수관계자 거래 주식에 기재하지 않음</p> <p>5) 증권신고서 거짓기재 -회사는 '17.9.19. 증권신고서에 회계처리기준을 위반하여 작성된 제19기('15년), 제20기('16년) 재무제표를 사용한 사실이 있음</p>
조치내용	<p>- 과징금 : 前대표이사 : 16백만원 회사 : 1,484백만원</p> <p>- 감사인지정 3년</p> <p>- 검찰고발 : 회사, 前대표이사 등 3인</p> <p>※ 前대표이사 해임권고 조치는 조치대상자가 퇴사하여 퇴직자 위법 사실 통보로 같음</p>
조치 의결일자	<p>- 과징금 이외의 사항 : 2020년 11월 25일</p> <p>- 과징금에 대한 사항 : 2020년 12월 22일</p>

(3) 방송광고 법규위반

방송법 제73조 제2항 및 동법 시행령 제59조 제2항 제2호 가목(이하 '방송광고 관련법')에서는 종합유선방송사업자의 텔레비전방송채널의 경우 매 방송프로그램 편성시간당 방송광고 시간이 해당 방송프로그램 편성시간의 최대 100분의 20을 초과하지 못하도록 규정하고 있습니다.

2020년 10월 중 일부 방송프로그램 편성시 해당 방송프로그램 편성 시간대비 방송광고 시간이 관련 법령에서 정해진 시간보다 초과하여 편성됨에 따라 방송광고 관련 법을 위반하였습니다.

그에 따라 방송통신위원회는 2021년 02월 중 방송광고 법규위반 사업자에 대한 행정처분으로 과태료를 부과하였으며, 회사는 동 과태료 12백만원을 납부하였습니다.

회사는 방송광고 법규 위반 재발 방지를 위하여 편성관련 직원을 대상으로 방송법에 대한 교육을 진행하였습니다.

(4) 종전대주주 불법행위 관련 세무조사 및 결과통보

지배회사는 전기 이전 세무조사를 받았으며, 동 세무조사 결과에 따라 부과결정된 금액을 전기 이전 다음과 같이 납부하였습니다.

(단위 : 원)		
구분	금액	비고
부가가치세	183,250,358	
법인세	18,700,000	지방소득세포함
합계	205,411,976	

지배회사는 부과된 과세통지 금액을 전기 이전 정상적으로 납부 완료 하였습니다.

나. 한국거래소 등으로부터 받은 제재

- 해당사항 없습니다.

다. 단기매매차익의 발생 및 반환에 관한 사항

- 해당사항 없습니다.

4. 작성기준일 이후 발생한 주요사항 등 기타사항

가. 작성기준일 이후 발행한 주요사항

(1) 지배회사가 원고로 계류중인 소송사건 중 보고기간 말 이후 판결

(단위: 원)					
원고	피고	소송명	소송제기금액	1심 판결내용	판결 일자
지배회사	음성조경 주식회사	손해배상(기)	35,500,000	지배회사 일부 승소 (승소금액 : 11,223천원)	2023.07.19.

(주) 상기 손해배상 사건의 일부 승소로 향후 항소 진행여부를 결정할 예정입니다.

나. 중소기업기준 검토표

※ 제3쪽의 작성방법을 읽고 작성해 주시기 바랍니다.

사업 연도	2022.01.01 - 2022.12.31	중소기업 등 기준검토표	법 인 명	(주)씨씨에스충북방송
			사업등록번호	303-81-18621

구분	①요건	②검 토 내 용		③적합 여부	④적정 여부																	
중 기 업	㉞ 「조세특례제한법 시행령」 제29조 제3항에 따른 소버싱 서비스업에 해당하지 않는 사업	<table border="1"> <tr> <th>구분</th> <th>기준경비율코드</th> <th>사업수입금액</th> </tr> <tr> <td>업태별</td> <td></td> <td></td> </tr> <tr> <td>(01) (())업</td> <td>(04) 921303</td> <td>(07) 19,359,542,259</td> </tr> <tr> <td>(02) (())업</td> <td>(05)</td> <td>(08)</td> </tr> <tr> <td>(03) 그 밖의 사업</td> <td>(06)</td> <td>(09)</td> </tr> <tr> <td>계</td> <td></td> <td>19,359,542,259</td> </tr> </table>	구분	기준경비율코드	사업수입금액	업태별			(01) (())업	(04) 921303	(07) 19,359,542,259	(02) (())업	(05)	(08)	(03) 그 밖의 사업	(06)	(09)	계		19,359,542,259	(17)	(26)
		구분	기준경비율코드	사업수입금액																		
		업태별																				
		(01) (())업	(04) 921303	(07) 19,359,542,259																		
		(02) (())업	(05)	(08)																		
(03) 그 밖의 사업	(06)	(09)																				
계		19,359,542,259																				
		적합 (Y)																				
		부적합 (N)																				
	㉞ 아래요건 ①, ②를 동시에 충족할 것 ① 매출액이 업종별로 「중소기업기본법 시행령」 별표1의 규모기준 ('평균 매출액등'은 '매출액'으로 봄) 이내일 것 ② 졸업제도 - 자산총액 5천억원 미만	가. 매출액 - 당 회사 (10) (193.6 억원) - 「중소기업기본법시행령」 별표1의 규모기준(11) (800 억원) 이하 나. 자산총액(12) (320.9 억원)	(18)	적 (Y)																		
			적합 (Y)																			
			부적합 (N)																			
	㉞ 「조세특례제한법 시행령」 제2조제1항제3호에 적합한 기업일 것	<ul style="list-style-type: none"> 「독점규제 및 공정거래에 관한 법률」 제14조제1항에 따른 상호출자제한기업집단등에 속하는 회사 또는 같은 법 제14조의3에 따라 상호출자제한기업집단등의 소속회사로 편입·통지된 것으로 보는 회사에 해당하지 아니할 것 자산총액 5천억원 이상인 법인이 주식등의 30퍼센트 이상을 직·간접적으로 소유한 경우로서 최대출자자인 기업이 아닐 것 「중소기업기본법 시행령」 제2조제3호에 따른 관계 기업에 속하는 기업으로서 같은 영 제7조의4에 따라 산정한 매출액이 「조세특례제한법 시행령」 제2조제1항제1호에 따른 중소기업기준(㉞의①기준) 이내일 것 	(19)	적합 (Y)																		
			적합 (Y)																			
			부적합 (N)																			
	㉞ ① 중소기업어 규모의 확대 등으로 ㉞의 기준을 초과하는 경우 최초 그 사유가 발생한 사업연도와 그 다음 3개사업연도까지 중소기업으로 보고 그 후에는 매년마다 판단 ② 「중소기업기본법 시행령」 제3조제1항 제2호 별표1 및 별표2의 개정으로 중소기업에 해당하지 아니하게 되는 때에는 그 사유가 발생한 날이 속하는 사업연도와 그 다음 3개 사업연도까지 중소기업으로 봄	㉞ 사유발생 연도 (13) ()년	(20)	적합 (Y)																		
			적합 (Y)																			
			부적합 (N)																			
소 기 업	㉞ 사업요건 및 독립성요건을 충족할 것	중소기업 업종(㉞)을 주된사업으로 영위하고, 독립성요건(㉞)을 충족하는지 여부	(21)	(Y) (N)																		
	㉞ 자산총액이 5천억원 미만으로서, 매출액이 업종별로 「중소기업기본법 시행령」 별표3의 규모기준 ('평균매출액등'은 '매출액'으로 봄다) 이내일 것	㉞ 매출액 - 당 회사 (14) (193.6 억원) - 「중소기업기본법 시행령」 별표3의 규모기준 (15) (50.0 억원) 이하	(22)	(Y) (N)																		
				(27) 적 (Y)																		
				부 (N)																		

210mmX297mm [백상지 80g/m² 또는 중질지 80g/m²]

구분	①요건	②검토내용	③적합여부	④적정여부
중 견 기 업	㉞ 「조세특례제한법」 상 중소기업 업종을 주된 사업으로 영위할 것	중소기업이 아니고 중소기업 업종 ㉞을 주된사업으로 영위하는지 여부	(23) (Y) (N)	(28)
	㉞ 소유와 경영의 실질적인 독립성이 「중견기업 성장촉진 및 경쟁력 강화에 관한 특별법 시행령」 제2조제2항제1 호에 적합할 것	<ul style="list-style-type: none"> 「독점규제 및 공정거래에 관한 법률」 제31 조제1 항에 따른 상호출자제한기업집단등에 속하는 회사에 해당하지 아니할 것 「독점규제 및 공정거래에 관한 법률 시행령」 제38 조제2항에 따른 상호출자제한기업집단 지정기준인 자산총액 이상인 법인이 주주들의 30%이상을 직·간접적으로 소유한 경우로서 최대 출자자인 기업이 아닐 것 (「중견기업 성장촉진 및 경쟁력 강화에 관한 특별법 시행령」 제2조제3항에 해당하는 기업은 제외) 	(24) (Y) (N)	적 (Y)
	㉞ 직전 3년 평균 매출액이 다음의 중견기업 대상 세액공제 요건을 충족할 것 ① 중소기업 등 투자세액공제(「조세특례제한법」 제5조제1항) : 1천5백만원 미만(신규상장 중견기업에 한함) ② 연구·인력개발비에 대한 세액공제(「조세특례제한법」 제10조제1항제1호기목2) : 5천만원 미만 ③ 기타 중견기업 대상 세액공제 : 3천억원 미만	직전 3년 과세연도 매출액의 평균금액	(25) (Y) (N)	부 (N)
		직전 3년 직전 2년 직전 1년 평균		
		0.0 억원 0.0 억원 0.0 억원 0.0 억원		

XII. 상세표

1. 연결대상 종속회사 현황(상세)

☞ 본문 위치로 이동

(단위 : 백만원)

상호	설립일	주소	주요사업	최근사업연도말 자산총액	지배관계 근거	주요종속 회사 여부
(주)씨씨에스고객센터	2009.07.28.	충청북도 충주시 예성로 114(용산동)	고객유치 및 상담	137	의결권의 과반수 소유 (기업회계 기준서1110호)	해당사항 없음

2. 계열회사 현황(상세)

☞ 본문 위치로 이동

(기준일 : 2023년 06월 30일)

(단위 : 사)

상장여부	회사수	기업명	법인등록번호
상장	1	(주)씨씨에스충북방송	151111-0009906
		-	-
비상장	1	(주)씨씨에스고객센터	151111-0035399
		-	-

3. 타법인출자 현황(상세)

☞ 본문 위치로 이동

(기준일 : 2023년 06월 30일)

(단위 : 원, 백만주, %)

법인명	상장 여부	최초취득일자	출자 목적	최초취득금액	기초잔액			증가(감소)			기말잔액			최근사업연도 재무현황	
					수량	지분율	장부 가액	취득(처분)		평가 손익	수량	지분율	장부 가액	총자산	당기 순손익
								수량	금액						
(주)씨씨에스고객센터	비상장	2009년 07월 28일	경영참여	100	20,000	100	-	-	-	-	20,000	100	-	137	-1
(주)씨비아이뉴스	비상장	2004년 05월 03일	단순투자	20	4,000	5.24	-	-	-	-	4,000	5.24	-	78	-31
합 계					24,000	-	-	-	-	-	24,000	-	-	215	-32

【 전문가의 확인 】

1. 전문가의 확인

- 해당사항 없습니다.

2. 전문가와의 이해관계

- 해당사항 없습니다.