

목 차

분기 보고서	1
【대표이사 등의 확인】	2
I. 회사의 개요	3
1. 회사의 개요	3
2. 회사의 연혁	4
3. 자본금 변동사항	7
4. 주식의 총수 등	8
5. 정관에 관한 사항	9
II. 사업의 내용	10
1. 사업의 개요	10
2. 주요 제품 및 서비스	10
3. 원재료 및 생산설비	11
4. 매출 및 수주상황	13
5. 위험관리 및 파생거래	15
6. 주요계약 및 연구개발활동	21
7. 기타 참고사항	23
III. 재무에 관한 사항	30
1. 요약재무정보	30
2. 연결재무제표	31
재무상태표	32
포괄손익계산서	33
자본변동표	34
현금흐름표	34
3. 연결재무제표 주식	35
4. 재무제표	92
재무상태표	92
포괄손익계산서	93
자본변동표	93
현금흐름표	94
5. 재무제표 주식	95
6. 배당에 관한 사항	132
7. 증권의 발행을 통한 자금조달에 관한 사항	133
7-1. 증권의 발행을 통한 자금조달 실적	133
7-2. 증권의 발행을 통해 조달된 자금의 사용실적	135
8. 기타 재무에 관한 사항	136
IV. 이사의 경영진단 및 분석의견	141
V. 회계감사인의 감사의견 등	142
1. 외부감사에 관한 사항	142
2. 내부통제에 관한 사항	143
VI. 이사회 등 회사의 기관에 관한 사항	144
1. 이사회에 관한 사항	144
2. 감사제도에 관한 사항	148
3. 주주총회 등에 관한 사항	150
VII. 주주에 관한 사항	152
VIII. 임원 및 직원 등에 관한 사항	155

1. 임원 및 직원 등의 현황.....	155
2. 임원의 보수 등	156
IX. 계열회사 등에 관한 사항.....	158
X. 대주주 등과의 거래내용.....	159
XI. 그 밖에 투자자 보호를 위하여 필요한 사항.....	160
1. 공시내용 진행 및 변경사항	160
2. 우발부채 등에 관한 사항	160
3. 제재 등과 관련된 사항.....	160
4. 작성기준일 이후 발생한 주요사항 등 기타사항	160
XII. 상세표.....	168
1. 연결대상 종속회사 현황(상세).....	168
2. 계열회사 현황(상세).....	168
3. 타법인출자 현황(상세).....	168
【 전문가의 확인 】	169
1. 전문가의 확인.....	169
2. 전문가와의 이해관계	169

분기보고서

(제 12 기)

사업연도 2023년 01월 01일 부터
2023년 09월 30일 까지

금융위원회

한국거래소 귀중

2023년 11월 14일

제출대상법인 유형 :

주권상장법인

면제사유발생 :

해당사항 없음

회 사 명 :

주식회사 디앤씨미디어

대 표 이 사 :

최원영

본 점 소 재 지 :

서울시 구로구 디지털로26길 111, 503호

(전 화) 02-6124-6391

(홈페이지) <http://www.dncmedia.co.kr>

작 성 책 임 자 :

(직 책) 이사 (성 명) 신현호

(전 화) 02-6124-6391

【 대표이사 등의 확인 】

대표이사등의 확인·서명

우리는 당사의 대표이사 및 신고업무담당이사로서 이 공시서류에 대해 상당한 주의를 다하여 직접 확인·검토한 결과, 중요한 기재사항의 기재 또는 표시의 누락이나 허위의 기재 또는 표시가 없고, 이 공시서류에 표시된 기재 또는 표시사항을 이용하는 자의 중대한 오해를 유발하는 내용의 기재 또는 표시되지 아니하였음을 확인합니다.

또한 당사는 「주식회사 등의 외부감사에 관한 법률」 제 8조 규정에 따라 내부회계관리제도를 마련하여 운영하고 있음을 확인합니다.

2023년 11월 14일

(주)디엔씨미디어

대표이사 최 원 영

(서명)



신고업무담당이사 신 현 호

(서명)



I. 회사의 개요

1. 회사의 개요

가. 연결대상 종속회사 개황

(단위 : 사)

구분	연결대상회사수				주요 종속회사수
	기초	증가	감소	기말	
상장	0	0	0	0	0
비상장	4	0	0	4	1
합계	4	0	0	4	1

※상세 현황은 '상세표-1. 연결대상 종속회사 현황(상세)' 참조

가-1. 연결대상회사의 변동내용

구분	자회사	사유
신규 연결	-	-
연결 제외	-	-

나. 회사의 법적·상업적 명칭

당사는 「주식회사 디앤씨미디어」라 칭하며, 영문명은 D&C MEDIA CO.,LTD.입니다.

다. 설립일자 및 존속기간

당사는 2012년 01월 04일에 서적 출판을 목적으로 설립되었습니다. 당사는 별도의 존속기한을 정하고 있지 않습니다.

라. 본사 주소, 전화번호 및 홈페이지

구분	내용
본점소재지	서울시 구로구 디지털로26길 111, 503호(구로동, 제이앤케이디지털타워)
전화번호	02-333-2513
홈페이지	www.dncmedia.co.kr

마. 회사사업 영위의 근거가 되는 법률

당사는 공시서류 작성 기준일 현재 해당사항이 없습니다.

바. 중소기업 등 해당 여부

중소기업 해당 여부	해당
벤처기업 해당 여부	미해당
중견기업 해당 여부	미해당

사. 주요 사업의 내용

당사는 웹소설 및 웹툰 콘텐츠의 제작을 주력 사업으로 영위하고 있습니다. 기타 자세한 사항은 동 공시서류의 "사업의 내용"을 참조하시기 바랍니다.

[당사 정관에 기재된 목적사업]

목적 사업	비고
1. 서적출판업 2. 정기 간행물 발행업 3. 지적소유권의 출판물에 대한 대행판매업 4. 인터넷 전자상거래사업 5. 부동산 매매 및 임대업 6. 소프트웨어 개발 및 유통업 7. 캐릭터 상품 제작 및 유통업 8. 위 각호에 관련된 부대사업 일체	당사 정관 제 2조(목적)

아. 신용평가에 관한 사항

당사는 공시서류 작성 기준일 현재 해당사항이 없습니다.

회사의 주권상장(또는 등록·지정)여부 및 특례상장에 관한 사항

자. 회사의 주권상장(또는 등록·지정)여부 및 특례상장에 관한 사항

주권상장 (또는 등록·지정)여부	주권상장 (또는 등록·지정)일자	특례상장 등 여부	특례상장 등 적용법규
코스닥 상장	2017년 08월 01일	부	부

2. 회사의 연혁

가. 경영진 및 감사의 중요한 변동

변동일자	주총종류	선임		임기만료 또는 해임
		신규	재선임	
2021년 03월 24일	정기주총	-	기타비상무이사 차상훈*	-
2021년 03월 29일	정기주총	-	대표이사 신현호	-
2021년 03월 29일	정기주총	사내이사 이왕호*	-	-

2022년 03월 29일	정기주총	사내이사 정사교* 사외이사 정준모	감사 양안수	사외이사 박관수
2023년 03월 29일	정기주총	사내이사 최원영 기타비상무이사 황현수	-	-

- 주1. 공시서류 작성 기준일 기준 3사업연도 내용을 기재하였습니다.
- 주2. *사내이사 이왕호는 2021년 10월 4일 사임하였습니다.
- 주3. *기타비상무이사 차상훈은 2023년 3월 2일 사임하였습니다.
- 주4 *사내이사 정사교는 2023년 3월 29일 사임하였습니다.
- 주5 *사내이사 최원영은 2023년 4월 21일 대표이사로 선임되었습니다

나. 회사의 연혁

일 자	내 용
2012.03	게임 '던전 앤 파이터' 노벨라이즈
2012.05	무협 명작 '군림천하' 출간
2012.07	[시드노벨] 공모전 실시
2012.09	로맨스 판타지 브랜드 [블랙라벨클럽] 창간
2013.02	젊은 세대를 위한 엔터테인먼트 소설 브랜드 [디앤씨북스] 창간
2013.05	[시드노벨] 공모전 실시
2013.07	'나와 호랑이님' 캐릭터 활용 스마트워치 어플 출시
2013.08	'확산성 밀리언아서' 게임 내 캐릭터 사용 콜라보레이션
2013.09	[블랙라벨클럽] 공모전 실시
2014.02	[L노벨] 서울, 부산 지역 서점 순회 이벤트 개최
2014.02	모바일 게임 '재키 업' 출시
2014.04	국내 장르소설 작가 관리시스템 도입 (매니지먼트 계약 실시)
2014.06	비주얼 노벨 '탐정의 왕' 출시
2014.06	[시드노벨] 공모전 실시
2014.07	'황제의 외동딸' 카카오페이지 런칭
2015.02	젊은 세대를 위한 로맨스 브랜드 [잇북] 창간
2015.04	'나와 호랑이님' 이모티콘 출시
2015.06	제1회 라이트노벨 페스티벌 개최
2015.06	비주얼 노벨 '범죄의 왕' 출시
2015.06	'황제의 외동 딸' 한국콘텐츠진흥원 만화연재 지원사업 선정
2015.07	[블랙라벨클럽 × 카카오페이지] 콜라보 공모전 실시
2015.08	'황제의 외동딸' 웹툰 카카오페이지 런칭
2015.11	웹툰 브랜드 [디앤씨웹툰] 창간
2015.12	게임 '포션메이커' 노벨라이즈
2015.12	[시드노벨] 공모전 실시

2016.01	청강문화산업대학교와 산학협동 MOU 체결
2016.02	인덕대학교 만화영상애니메이션학과와 산학협동 MOU 체결
2016.04	'황제의 외동딸' 소설 장르문학 대상 로맨스 최우수상 수상
2016.06	일본 라이트노벨 e-Book 서비스 개시
2016.06	제2회 라이트노벨 페스티벌 개최
2016.06	한국콘텐츠진흥원 신인만화 매니지먼트 지원사업 수행기관 선정
2016.06	[시드노벨] 공모전 실시
2016.10	20, 30대 남성독자를 위한 일본 프리미엄 라이트노벨 브랜드 [L북스]창간
2016.12	청강만화콘텐츠스쿨과 노블 코믹스 제작 유통을 위한 MOU 체결
2017.01	'황제의 외동딸' 웹툰 중국 서비스 런칭
2017.02	[시드노벨 × 카카오페이지] 콜라보 공모전 실시
2017.03	[디앤씨북스 × 카카오페이지] 소설, 웹툰 콜라보 공모전 실시
2017.04	'황제의 외동딸', '이세계의 황비' 웹툰 북미 서비스 런칭
2017.05	'황제의 외동딸' 웹툰 일본 서비스 런칭
2017.06	'이세계의 황비' 웹툰 중국 서비스 런칭
2017.07	'이세계의 황비' 웹툰 일본 서비스 런칭
2017.08	코스닥시장 상장
2017.09	비주얼 노벨 '나와 그녀와 그녀와 그녀의 건전하지 못한 관계' 출시
2017.11	L&SEED 10주년 기념 페스티벌 개최
2017.12	[시드노벨] 공모전 실시
2018.01	자회사 (주)디앤씨오브스툼 설립
2018.06	[시드노벨] 공모전 실시
2018.06	제3회 라이트노벨 페스티벌 개최
2018.08	웹툰 태국 서비스 런칭
2018.10	모바일게임 '어검:팔황의; 수호자' 출시
2018.11	애니메이션 X 게임 페스티벌 2018 참가
2019.03	웹소설 글로벌 서비스 런칭
2019.04	웹툰 베트남 서비스 런칭
2019.05	모바일 게임 '여신차원' 출시
2019.06	웹툰 프랑스 서비스 런칭
2019.07	자회사 (주)더코믹스 설립
2019.09	모바일 게임 '방주지령' 출시
2019.12	애니메이션 X 게임 페스티벌 2019 참가
2019.12	자회사 (주)디앤씨오브스툼 영업정지
2020.03	웹소설 일본 서비스 런칭
2020.12	웹툰 사업부문 단순·물적 분할
2021.08	(주)더앤트 연결대상 종속기업 편입
2021.08	자회사 (주)더코믹스 영업정지
2022.01	'나 혼자만 레벨업' 게임 제작 발표
2022.07	'나 혼자만 레벨업' 애니메이션 제작 발표
2022.07	(주)쏘울크리에이티브 연결대상 종속기업 편입
2022.07	자회사 (주)스튜디오봄 설립
2023.04	'그녀가 공작저로 가야 했던 사정' 애니메이션 글로벌 런칭
2023.10	'귀환자의 마법은 특별해야 합니다' 애니메이션 글로벌 런칭

다. 회사의 본점소재지 및 그 변경

구분	변경일	주소
회사설립	2012.01.04	서울특별시 마포구 망원동485-37 연세빌딩6층
본점이전	2014.04.03	서울특별시 구로구 디지털로26길 111, 503호 (구로동, 제이앤케이디지털타워)

라. 경영진의 중요한 변동(대표이사를 포함한 1/3이상 변동)

구분	변경일	변경 전	변경 후	비고
기타비상무이사	2021.03.24	차상훈	차상훈*	재선임
대표이사	2021.03.29	신현호	신현호	재선임
사내이사	2021.03.29	-	이왕호*	신규선임
사내이사	2022.03.29	-	정사교*	신규선임
사외이사	2022.03.29	박관수	정준모	신규선임
감사	2022.03.29	양안수	양안수	재선임
사내이사	2023.03.29	-	최원영	신규선임
기타비상무이사	2023.03.29	-	황현수	신규선임
대표이사	2023.04.21	신현호	최원영	신규선임

- 주1. 공시서류 작성 기준일 기준 3사업연도 내용을 기재하였습니다.
- 주2. *사내이사 이왕호는 2021년 10월 4일 사임하였습니다.
- 주3. *기타비상무이사 차상훈은 2023년 3월 2일 사임하였습니다.
- 주4. *사내이사 정사교는 2023년 3월 29일 사임하였습니다.

마. 회사가 합병등을 한 경우 그 내용

당사는 2020년 12월 1일 웹툰 제작 및 기타 이와 관련된 사업 일체를 분할하여 주식회사 디앤씨웹툰비즈를 설립하였습니다. 본 분할의 목적은 분할신설회사가 웹툰 사업부문에 역량을 집중하기 위한 것이며, 상법 제530조의2 내지 제530조의12의 규정이 정하는 바에 따라 단순·물적분할의 방법으로 분할하였습니다.

상기 합병등의 상세현황은 'XI. 그 밖에 투자자 보호를 위하여 필요한 사항'의 '4. 작성기준일 이후 발생한 주요사항 등 기타사항'를 참조하여 주시기 바랍니다.

3. 자본금 변동사항

가. 자본금 변동추이

(단위 : 원, 주)

종류	구분	12기 (2023년 3분기말)	11기 (2022년말)	10기 (2021년말)
보통주	발행주식총수	12,275,111	12,275,111	12,275,111
	액면금액	500	500	500
	자본금	6,137,555,500	6,137,555,500	6,137,555,500
우선주	발행주식총수	-	-	-
	액면금액	-	-	-
	자본금	-	-	-
기타	발행주식총수	-	-	-
	액면금액	-	-	-
	자본금	-	-	-
합계	자본금	6,137,555,500	6,137,555,500	6,137,555,500

4. 주식의 총수 등

가. 주식의 총수 현황

(기준일 : 2023년 09월 30일)

(단위 : 주)

구분	주식의 종류			비고
	보통주	우선주	합계	
I. 발행할 주식의 총수	40,000,000	-	40,000,000	-
II. 현재까지 발행한 주식의 총수	12,275,111	-	12,275,111	-
III. 현재까지 감소한 주식의 총수	-	-	-	-
1. 감자	-	-	-	-
	2. 이익소각	-	-	-
	3. 상환주식의 상환	-	-	-
	4. 기타	-	-	-
IV. 발행주식의 총수 (II-III)	12,275,111	-	12,275,111	-
V. 자기주식수	93,199	-	93,199	-
VI. 유통주식수 (IV-V)	12,181,912	-	12,181,912	-

나. 자기주식 취득 및 처분 현황

(기준일 : 2023년 09월 30일)

(단위 : 주)

취득방법			주식의 종류	기초수량	변동 수량			기말수량	비고
					취득(+)	처분(-)	소각(-)		
배당 가능	직접 취득	장내	-	-	-	-	-	-	-
		직접 취득	-	-	-	-	-	-	-

이익 범위 이내 취득	장외 직접 취득	-	-	-	-	-	-	-	-	
		-	-	-	-	-	-	-	-	
		공개매수	-	-	-	-	-	-	-	-
			-	-	-	-	-	-	-	-
	소계(a)	-	-	-	-	-	-	-	-	
		-	-	-	-	-	-	-	-	
	신탁 계약에 의한 취득	수탁자 보유물량	보통주	28,317	-	-	-	28,317	-	
			우선주	-	-	-	-	-	-	
		현물보유물량	-	64,882	-	-	-	64,882	-	
			-	-	-	-	-	-	-	
소계(b)		보통주	93,199	-	-	-	93,199	-		
		우선주	-	-	-	-	-	-		
기타 취득(c)		-	-	-	-	-	-	-		
총 계(a+b+c)		보통주	93,199	-	-	-	93,199	-		
		우선주	-	-	-	-	-	-		

다. 자기주식 신탁계약 체결 · 해지 이행현황

(기준일 : 2023년 09월 30일)

(단위 : 천원, %, 회)

구 분	계약기간		계약금액 (A)	취득금액 (B)	이행률 (B/A)	매매방향 변경		결과 보고일
	시작일	종료일				횟수	일자	
신탁 체결	2020년 03월 23일	-	1,000,000	653,722	65.37	-	-	-

5. 정관에 관한 사항

당사는 기업공시 작성기준에 따라 분기 보고서에 정관에 관한 사항은 별도 기재하지 않습니다.

II. 사업의 내용

1. 사업의 개요

당사와 당사의 종속회사는 웹소설 및 웹툰 전문 콘텐츠 공급업체로서, 작가 수급 경쟁력과 편집부 기반의 조직을 통해 콘텐츠를 제작하고, 이를 출판, 유통하는 사업을 주력으로 영위하고 있습니다. 보다 세부적으로 당사는 다수 작가의 출판권 및 배타적 발행권 설정을 통해 'Killer Contents'를 제작하고, 이를 전자책(e-Book)으로 발행하여 다수 플랫폼에 제공함으로써 독자들이 모바일 또는 PC 환경에서 이용할 수 있도록 서비스하고 있을 뿐만 아니라 발행된 콘텐츠를 도서로 출판하여 서점, 도서대여점 등을 통해 공급하고 있습니다.

또한, 웹소설 및 웹툰 IP(Intellectual Property)가 중심이 되는 콘텐츠 산업이 지속적으로 확장되고 그 중요성이 높아지는 시점에서 다양한 콘텐츠들의 근간이 되는 IP를 확보하고, IP를 활용한 콘텐츠를 제작하기 위해 노력하고 있습니다.

당사의 사업을 다각화하고 해외시장 진출을 통한 지속적인 성장을 추진하기 위해 한일 합작 콘텐츠 자회사 (주)스튜디오붐을 설립하였습니다. 또한, 당사는 당사의 콘텐츠를 다양화하고 2차 저작물 제작을 통한 콘텐츠 확장을 추진하기 위해 2022년 7월 14일 이사회 결의를 통해 (주)쏘울크리에이티브의 지분을 취득하여 연결대상 종속기업으로 편입하였습니다. 이번 인수와 자회사 설립을 통해 당사의 웹소설 및 웹툰 기반의 IP 확장과 지속 가능한 성장을 추진할 계획입니다. 당사와 당사의 종속회사는 각 사업부문의 전문화를 통해 핵심사업의 경쟁력을 강화하고, 사업부문별 독립적인 경영과 책임경영체제를 정착하고 있습니다.

회사명	사업 부문	사업 내용
(주)디앤씨미디어	웹소설 콘텐츠	웹소설 콘텐츠 및 2차 저작물 제작
(주)디앤씨웹툰비즈	웹툰 콘텐츠	웹툰 콘텐츠 및 2차 저작물 제작
(주)더앤티	웹툰 콘텐츠	웹툰 콘텐츠 제작
(주)스튜디오붐	웹툰 콘텐츠	웹툰 콘텐츠 제작
(주)쏘울크리에이티브	애니메이션 콘텐츠	애니메이션 및 디지털콘텐츠제작

2. 주요 제품 및 서비스

가. 주요 제품 등의 현황

(단위 : 백만원, %)

구분		2023년(제12기)		2022년(제11기)		2021년(제10기)	
		매출액	비율	매출액	비율	매출액	비율
웹소설	전자책	13,197	28.3	18,230	29.8	22,090	32.8
	종이책	1,907	4.1	3,489	5.7	3,413	5.1

웹툰	전자책	27,219	58.4	35,440	57.9	38,694	57.4
	종이책	1,851	4.0	2,095	3.4	2,267	3.4
상품 및 기타		2,424	5.2	1,960	3.2	958	1.4
합계		46,598	100	61,214	100	67,422	100

주1. 상기 주요 제품 등에 관한 사항은 한국채택국제회계기준(K-IFRS)에 따라 작성된 연결재무제표 기준의 자료입니다.

(1) 전자책 매출

전자책 매출은 작가가 창작한 웹소설 및 웹툰 콘텐츠를 전자출판물 형식으로 변환한 이후 카카오펀터테인먼트, 네이버시리즈, 리디북스 등의 플랫폼을 통해 소비자에게 서비스하는 매출입니다. 당사가 각 플랫폼별로 계약한 콘텐츠를 등록하고, 매월 소비자가 유료 결제한 금액을 정산하는 형태의 매출입니다.

(2) 종이책 매출

종이책 매출은 작가가 창작한 장르소설 및 만화 콘텐츠를 서적으로 출판하여 예스24, 교보문고, 알라딘 등 온오프라인 서점을 통해 소비자에게 판매하는 매출입니다. 교보문고 등의 대형 서점은 서점과 직접 거래하는 형태이며, 중간 유통업체인 총판을 통해서도 서적을 공급하고 있습니다.

나. 주요 제품의 가격변동 추이

구분				2023년(제12기)	2022년(제11기)	2021년(제10기)
웹소설	전자책	내수	화당 판매	100원~200원/화	100원~200원/화	100원/화
			권당 대여	100~2,100원/권	100~2,100원/권	100~2,100원/권
			판매 구매	300~12,000원/권	300~12,000원/권	300~12,000원/권
	종이책	내수	권당 판매	5,000~16,800원/권	5,000~16,800원/권	5,000~16,000원/권
웹툰	전자책	내수	화당 판매	100~600원/화	100~600원/화	100~600원/화
			권당 대여	900~4,900원/권	900~4,900원/권	900~4,900원/권
			판매 구매	1,500~9,800원/권	1,500~9,800원/권	1,500~9,800원/권
	종이책	내수	권당 판매	6,000~15,000원/권	6,000~15,000원/권	6,000~14,500원/권

주1. 전자책은 화당 판매(연재방식)와 권당 판매로 구분되며, 권당 판매는 대여와 구매로 구분됩니다.

주2. 종이책 판매단가는 판매하는 도서의 정가를 기재하였습니다.

3. 원재료 및 생산설비

당사는 웹소설 및 웹툰 콘텐츠를 인터넷과 모바일을 통해 온라인으로 제공하거나 종이책으

로 출간하는 사업을 영위하고 있습니다. 전자책 제작은 범용 프로그램을 이용하여 당사 자체적으로 수행하므로 원재료 매입과 제작을 위한 외주가공 등이 필요하지 않으며, 원재료 매입 및 외주가공은 종이책 제품에서만 발생합니다. 원재료는 종이책 제작을 위한 용지로 구성되어 있으며, 외주가공은 종이책의 인쇄, 제본 및 포장으로 구성되어 있습니다. 다만, 판촉 등을 위해 콘텐츠 관련 캐릭터 상품으로 마우스패드, 탁상시계, 머그컵, 스티커 등의 굿즈를 묶어서 판매하는 품목이 있어 관련 상품 매입 내역이 있습니다.

가. 주요 매입현황

(단위 : 천원)

매입유형		품목	구분	2023년(제12기)	2022년(제11기)	2021년(제10기)
웹소설	원재료	용지	국내	394,938	591,048	590,198
		소계		394,938	591,048	590,198
	상품	피규어등	국내	5,925	-	-
			수입	-	-	-
		소계		5,925	-	-
	외주가공	도서인쇄	국내	610,936	832,250	882,846
		포장	국내	54,402	85,470	82,190
소계		665,338	917,720	965,036		
웹툰	원재료	용지	국내	226,148	217,059	237,064
		소계		226,148	217,059	237,064
	상품	피규어등	국내	210,116	135,461	149,373
			수입	-	-	-
		소계		210,116	135,461	149,373
	외주가공	도서인쇄	국내	326,698	246,468	346,829
		포장	국내	84,770	60,735	59,924
소계		411,468	307,203	406,753		
합계	원재료			621,086	808,107	827,262
	상품			216,041	135,461	149,373
	외주가공			1,076,806	1,224,923	1,371,789

나. 주요 원재료 등의 가격변동추이

구분			2023년(제12기)	2022년(제11기)	2021년(제10기)
웹소설	용지	국내	53,263원/연	46,426원/연	39,051원/연
웹툰	용지	국내	52,587원/연	49,252원/연	37,117원/연

주1. 원재료 가격변동추이는 연간 원재료 매입액을 매입수량으로 나누어서 산출한 것으로, 용지의 수량단위는 연(Ream, 漣, 1연=500매)입니다.

다. 생산 및 설비에 관한 사항

당사는 웹소설 및 웹툰 콘텐츠 공급업체로서 전자책 및 종이책을 통해 콘텐츠를 공급하고 있습니다. 전자책의 경우 콘텐츠를 전자파일로 변환하여 웹소설 및 웹툰 플랫폼에 공급하는 형태이므로 일반 제조업과 같은 생산설비를 필요로 하지 않습니다.

반면, 종이책의 경우 책을 인쇄하기 위한 생산설비를 필요로 하나 당사는 전문화된 외주업체를 활용하여 생산하고 있어 별도로 당사가 보유한 생산설비는 해당사항 없습니다.

4. 매출 및 수주상황

가. 매출 실적

(단위 : 백만원)

매출 유형			2023년(제12기)	2022년(제11기)	2021년(제10기)
웹소설	전자책	수출	771	563	1,162
		내수	12,426	17,665	20,928
		소계	13,197	18,228	22,090
	종이책	수출	-	-	-
		내수	1,907	3,489	3,413
		소계	1,907	3,489	3,413
웹툰	전자책	수출	18,746	20,792	23,923
		내수	8,473	14,650	14,771
		소계	27,219	35,442	38,694
	종이책	수출	-	-	-
		내수	1,851	2,095	2,267
		소계	1,851	2,095	2,267
상품 및 기타		수출	114	157	-
		내수	2,310	1,803	958
		소계	2,424	1,960	958
합계		수출	19,631	21,512	25,085
		내수	26,967	39,702	42,337
		소계	46,598	61,214	67,422

주1. 수출 금액은 해외 플랫폼과의 직접 거래와 국내 에이전시를 통한 간접 거래를 합산한 금액입니다.

나. 판매경로 등

(1) 판매조직

당사는 다양한 장르의 콘텐츠를 제작하여 전자책 및 종이책 형태로 유통하는 사업구조를 가지고 있습니다. 콘텐츠사업실은 기본적으로 콘텐츠 기획 및 제작 업무를 수행하고 있으나, 전자책 판매 업무도 수행하고 있습니다. 종이책 판매는 영업관리부에서 수행하고 있습니다.

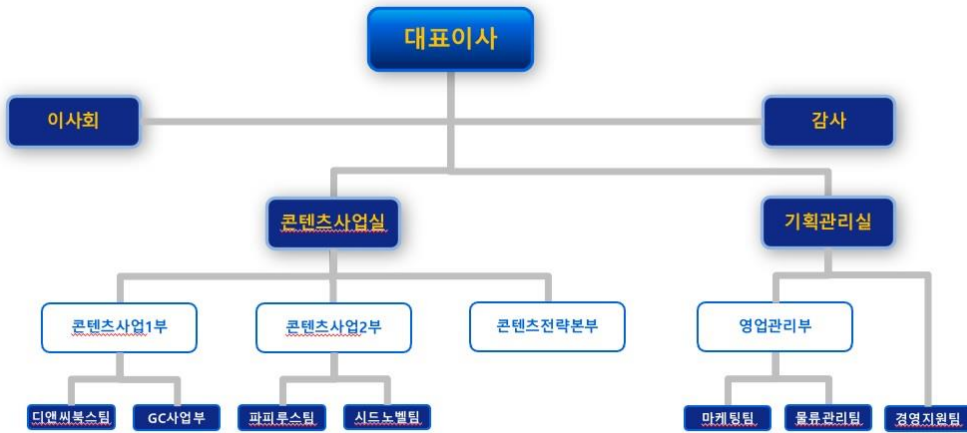

(2) 판매경로

(단위 : 천원)

매출유형	품목	구분	판매경로	판매경로별 매출액(비중)
제품	전자책	국내외	당사→플랫폼→소비자	40,415,969 (86.73%)
	종이책	국내	당사→서점→소비자	3,757,982
당사→총판→서점→소비자			(8.06%)	
상품 등	굿즈 등	국내	당사→서점→소비자	2,424,217
			당사→총판→서점→소비자	(5.02%)
합계		국내외		46,598,168 (100.00%)

주1. 수출 금액은 해외 플랫폼과의 직접 거래와 국내 에이전시를 통한 간접 거래를 합산한 금액입니다.

(3) 판매전략

웹소설 및 웹툰 시장의 확대로 인해 과거 소수의 특정 계층에서 다수의 일반 계층으로 콘텐츠의 수요가 확산되고 있으며, 이를 서비스하는 플랫폼도 카카오페이지, 네이버시리즈, 리디북스 등의 대형 플랫폼과 문피아, 조아라 등의 전문 플랫폼 등으로 분화되었습니다. 따라서, 당사는 성별, 연령, 취향 등을 고려한 플랫폼별 특성에 맞는 판매전략을 수립하고 있습니다.

즉, 콘텐츠의 특성에 맞게 플랫폼을 선별하고, 플랫폼별로 런칭 시기를 조정하여 매출을 극대화하는 전략을 수립합니다.

전자책 신간을 출시하는 경우 편집부와 플랫폼과의 협의를 통해 배너 노출 등의 마케팅을 수행하며, 이러한 배너 노출은 트래픽 유발과 콘텐츠 판매를 위해 플랫폼의 필요에 따라 수행하는 것이므로 당사에 별도의 마케팅 비용은 발생하지 않습니다. 당사는 신간뿐만 아니라 보유하고 있는 다수의 구간에 대해서도 플랫폼과 지속적으로 협의하여 월 단위로 이벤트를 실시하고 있습니다.

종이책 신간이 출판될 경우 기본적으로 당사 홈페이지, SNS 등을 통해 마케팅을 실시하고 있습니다. 또한, 서점과 연계한 마케팅을 전국적으로 시행하고 있으며, 서점 내 도서 노출을 위한 각종 이벤트(배너 및 판매대 설치, 그림카드 배치 등)를 실시하고 있습니다. 이외에도 인기 작가의 사인회 및 팬미팅 개최 등을 통해 독자들과 지속적으로 소통하기 위해 노력하고 있으며, 굿즈 등을 활용한 연계 마케팅도 수행하고 있습니다.

다. 수주 상황

당사는 웹소설 및 웹툰 콘텐츠의 공급을 주력 사업으로 영위하고 있으므로 수주 상황은 해당 사항 없습니다.

5. 위험관리 및 파생거래

가. 신용위험

신용위험이란 고객이나 거래상대방이 금융상품에 대한 계약상의 의무를 이행하지 않아 당사가 재무손실을 입을 위험을 의미합니다. 주로 거래처에 대한 매출채권과 투자자산에서 발생합니다.

(1) 매출채권 및 기타채권

당사는 매출채권 및 기타채권에 대한 신용위험을 관리하기 위하여 신용도가 일정 수준 이상인 거래처와 거래하고 있으며, 신용보강을 위한 정책과 절차를 마련하여 운영하고 있습니다. 당사는 신규거래처와 계약시 공개된 재무정보와 신용평가기관에 의하여 제공된 정보 등을 이용하여 거래처의 신용도를 평가하고 이를 근거로 신용거래한도를 결정하고 있으며, 담보 또는 지급보증을 제공받고 있습니다. 또한 주기적으로 거래처의 신용도를 재평가하여 신용거래한도를 재검토하고 담보수준을 재조정하고 있으며, 회수가 지연되는 매출채권 및 기타채권에 대하여는 매월 회수지연 현황 및 회수대책이 보고되고 있으며 지연사유에 적절한 조치를 취하고 있습니다

(2) 투자자산

당사는 단기 여유자금을 주로 은행권 예금, 증권사 CMA 및 채권상품에 예치하고 있습니다. 금융자산의 장부금액은 신용위험에 대한 최대 노출정도를 나타냅니다.

(3) 신용위험에 대한 노출

보고기간종료일 현재 당사의 신용위험에 대한 최대 노출정도는 다음과 같습니다.

(단위 : 천원)

구 분	2023년 당분기말	2022년말
현금및현금성자산(*)	10,053,858	10,387,849
단기금융자산	36,729,912	33,739,424
매출채권	7,417,687	5,770,416
기타유동채권	1,380,007	295,628
기타비유동채권	370,597	382,946
장기금융자산	4,199,617	5,208,338
합계	60,151,678	55,784,601

(*) 신용위험에 노출되지 않은 현금시재액은 제외하였습니다.

(4) 손상차손

보고기간종료일 현재 매출채권을 포함한 대여금 및 수취채권의 연령 및 각 연령별로손상된 채권금액은 다음과 같습니다.

(단위 : 천원)

구분	2023년 당분기말		2022년말	
	채권잔액	손상된금액	채권잔액	손상된금액
만기일 미도래	8,135,860	-	5,568,801	-
30일 이내	391,017	-	182,002	-
30 ~ 60일	98,697	-	106,118	-
60 ~ 150일	135,007	-	196,469	-
150일 경과	412,410	4,700	400,299	4,700
합 계	9,172,991	4,700	6,453,689	4,700

매출채권을 포함한 대여금 및 수취채권에 대한 대손충당금의 기중 변동내역은 다음과 같습니다.

(단위 : 천원)

구 분	2023년 당분기말	2022년말
기초금액	4,700	4,700
설정액(환입액)	-	-
채권회수	-	-
기말금액	4,700	4,700

나. 유동성위험

유동성위험이란 당사가 현금이나 다른 금융자산으로 결제되는 금융부채에 관련된 의무를 충족하는데 어려움을 겪게 될 위험으로, 특정 시점에서 일시적으로 유동성을 확보하지 못할 가능성을 의미하며 자금조달에 관련된 위험을 의미합니다.

영위하고 있는 사업의 동적인 특성상 당사의 재무관리 책임자는 약속된 신용공여한도를 가능한 한 유지하는 식으로, 자금조달의 유연성을 유지하는 것을 목표로 하고 있습니다. 또한 당사는 다음의 지표를 주기적으로 검토하여 유동성위험 관리에 사용하고 있습니다.

(단위 : 천원)

구 분	2023년 당분기말	2022년말
유동자산총계	61,194,732	55,760,521
유동부채총계	18,041,541	15,778,166
유동비율	339.2%	353.4%

당사의 금융부채에 대한 계약상 잔존만기는 다음과 같습니다. 금융부채의 미래유출 현금흐름은 원금 및 이자를 포함한 할인하지 않은 현금흐름으로, 변동금리부 부채의 경우 보고일 현재 변동금리에 의해 작성되었습니다. 당사는 금융기관 여신한도 유지를 통해 추가적인 자금조달 원천을 확보하고 있으며, 이를 통해 예상치 못한 현금유출에 대처할 수 있습니다.

<당분기말>

(단위 : 천원)

과 목	장부금액	계약상현금흐름	3개월이하	3~12개월	1~5년
매입채무	166,117	166,117	166,117	-	-
단기차입금	560,000	560,000	-	560,000	-
유동성장기차입금	12,500	12,500	3,125	9,375	-
장기차입금	905,042	905,042	1,042	-	904,000
리스부채	643,867	720,304	141,891	351,392	227,021
기타유동금융부채	6,107,216	6,334,729	6,293,028	41,701	-
기타비유동금융부채	138,000	158,000	-	20,000	138,000
부채합계	8,532,742	8,856,692	6,605,203	982,468	1,269,021

<전기말>

(단위 : 천원)

과 목	장부금액	계약상현금흐름	3개월이하	3~12개월	1~5년
매입채무	186,352	186,352	186,352	-	-
단기차입금	716,654	730,518	7,979	722,539	-
유동성장기차입금	12,500	15,875	844	15,031	-
장기차입금	914,417	919,371	703	2,109	916,559
리스부채	369,502	400,407	99,688	154,800	145,919

기타유동금융부채	5,349,862	5,349,862	5,349,862	-	-
기타비유동금융부채	148,000	148,000	-	-	148,000
부채 합계	7,697,287	7,750,385	5,645,428	894,479	1,210,478

당사는 이 현금흐름이 유의적으로 더 이른 기간에 발생하거나, 유의적으로 다른 금액일 것으로 기대하지 않습니다.

다. 시장위험

시장위험이란 금리, 주가, 환율 등 시장가격의 변동으로 인하여 금융상품의 공정가치나 미래 현금흐름이 변동할 위험으로 환위험, 이자율위험 및 기타 가격위험의 세 유형의 위험으로 구성됩니다.

(1) 환위험

회사는 영업활동의 결과로 외환 위험을 보유하고 있으며 회사의 외환 위험관리의 목표는 환율 변동으로 인한 불확실성과 손익 변동을 최소화 함으로써 기업의 가치를 극대화하는데 있습니다.

① 환위험에 대한 노출

보고기간종료일 현재 기능통화 이외의 외화로 표시된 화폐성자산의 장부금액은 다음과 같습니다.

(단위 : 천원)

통화	당분기말		전기말	
	외화	원화환산금액	외화	원화환산금액
USD	695	934,715	553	701,413
JPY	237,327	2,141,208	155,252	1,479,831
CNY	2,403	442,722	3,137	569,148
EUR	3	4,741	1	739
THB	187	6,901	303	11,116

② 민감도분석

회사는 내부적으로 원화 환율 변동에 대한 환위험을 정기적으로 측정하고 있습니다. 당분기 및 전기 현재 각 외화에 대한 원화환율 10% 변동시 환율변동이 자본 및 손익에 미치는 영향은 다음과 같습니다.

(단위 : 천원)

구 분	당분기	전분기
10%상승시	353,029	276,226
10%하락시	(353,029)	(276,226)

(2) 이자율위험

이자율위험은 미래 시장이자율 변동에 따라 예금 또는 차입금 등에서 발생하는 이자수익 및 이자비용이 변동될 위험으로서 이는 주로 변동 금리부 조건의 차입금과 예금에서 발생하고 있습니다.

당사의 이자율위험 관리의 목표는 이자율 변동으로 인한 불확실성과 순이자비용의 최소화를 추구함으로써 기업의 가치를 극대화하는데 있습니다. 당사는 보고기간 말 현재 순차입금 상태로 이자율 상승에 따라 순이자 비용이 증가할 위험에 일부 노출되어 있으나, 내부적으로 변동금리부 조건의 단기차입금과 예금을 적절히 운영함으로써 이자율 변동에 따른 위험을 최소화하고 있습니다.

당분기 및 전분기 중 이자율에 0.5%씩 증감이 발생할 경우 이같은 이자율 변동이 당분기와 전기 손익에 미치는 영향은 다음과 같습니다.

(단위 : 천원)

구 분	당분기		전분기	
	0.5%상승시	0.5%하락시	0.5%상승시	0.5%하락시
이자비용	(2,179)	2,179	(82)	82

(3) 공정가치위험

보고기간종료일 현재 금융상품의 장부금액과 공정가치는 다음과 같습니다.

(단위 : 천원)

구 분	2023년 당분기말		2022년말	
	장부금액	공정가치	장부금액	공정가치
금융자산:				
공정가치로인식된금융자산				
단기당기손익-공정가치측정금융자산	-	-	10,017,025	10,017,025
당기손익-공정가치측정금융자산	200,000	200,000	200,000	200,000
소계	200,000	200,000	10,217,025	10,217,025
상각후 원가로 인식된 금융자산				
현금및현금성자산	10,061,207	(*1)	10,391,034	(*1)
단기상각후원가측정금융자산	36,729,912	(*1)	23,722,399	(*1)
상각후원가측정금융자산	7,417,687	(*1)	5,770,416	(*1)
매출채권	1,380,007	(*1)	295,628	(*1)
기타유동채권	370,597	(*1)	382,946	(*1)
기타비유동채권	3,999,617	(*1)	5,008,338	(*1)
소계	59,959,027		45,570,761	

금융자산 합계	60,159,027		55,787,786	
금융부채:				
상각후 원가로 인식된 금융부채				
매입채무	166,117	(*1)	186,352	(*1)
단기차입금	560,000	(*1)	716,654	(*1)
유동성장기차입금	12,500	(*1)	12,500	(*1)
장기차입금	905,042	(*1)	914,417	(*1)
리스부채	643,866	(*2)	369,502	(*2)
기타유동부채	15,909,935	(*1)	5,349,862	(*1)
기타비유동부채	138,000	(*1)	148,000	(*1)
소계	18,335,460		7,697,287	

(*1) 장부금액이 공정가치의 합리적인 근사치이므로, 공정가치 공시에서 제외하였습니다.

(*2) 리스부채는 기업회계기준서 제 1107호 '금융상품: 공시' 문단 29 (4)에 따라 공정가치 공시에서 제외하였습니다.

(4) 공정가치 서열체계

공정가치로 측정되는 금융상품은 공정가치 서열체계에 따라 구분되며 정의된 수준들은 다음과 같습니다.

구 분	투입변수의 유의성
수준 1	측정일에 동일한 자산이나 부채에 대해 접근할 수 있는 활성시장의 (조정하지 않은) 공시가격
수준 2	수준 1의 공시가격 외에 자산이나 부채에 대해 직접적으로나 간접적으로 관측할 수 있는 투입변수로 측정된 공정가치
수준 3	자산이나 부채에 대한 관측할 수 없는 투입변수로 측정된 공정가치

공정가치로 측정되는 금융상품의 공정가치 서열체계 구분은 다음과 같습니다.

<당분기말>

(단위 : 천원)

과 목	수준1	수준2	수준3	합계
공정가치 금융자산				
- 당기손익-공정가치 측정 금융자산	-	-	200,000	200,000

<전기말>

(단위 : 천원)

과 목	수준1	수준2	수준3	합계
공정가치 금융자산				
- 당기손익-공정가치 측정 금융자산	-	10,017,025	200,000	10,217,025

라. 자본위험

당사의 자본관리는 투자자와 채권자, 시장의 신뢰 및 향후 발전을 위해 자본을 유지하는 것입니다. 당사의 자본관리는 주기적으로 부채비율을 통하여 관리되고 있습니다.

보고기간종료일 현재 자본관리지표는 다음과 같습니다.

(단위 : 천원)

구 분	2023년 당분기말	2022년말
부채총계	19,804,532	17,536,315
자본총계	79,515,630	76,411,093
부채비율	24.91%	22.95%

6. 주요계약 및 연구개발활동

가. 경영상의 중요계약

계약명	계약처(업체명)	계약기간	계약내용(요약)
장르문학 작가 매니지먼트 계약	작가	계약일~3년	작가의 新舊 작품에 대한 매니지먼트 권한을 독점적이고 배타적으로 위임
출판권 및 배타적 발행권 설정 계약	작가	계약일~3년	계약서상 저작물에 대한 출판권 설정
콘텐츠 공급 계약서	A사 등	계약일~1년 (1년씩 자동연장)	웹소설, 웹툰 콘텐츠를 전자파일로 공급
번역출판계약서	B사 등	계약일~3년	계약서상 저작물에 대한 출판에 대한 허락 권한을 담은 계약
원재료 공급계약	C사	계약일~1년 (자동연장)	원재료(용지) 공급
외주가공 계약	D사	계약일~1년 (자동연장)	출판물 등의 제작 및 공급 (인쇄)
	E사		
	F사		
	G사	계약일~1년 (자동연장)	출판물 등의 제작 및 공급 (제본)
	H사		
	J사	계약일~1년 (자동연장)	출판물 등의 제작 및 공급 (포장)
K사			

주1. 계약 상대방은 영업기밀에 해당되어 표기하지 않았습니다.

나. 연구개발활동

연구활동은 새로운 과학적, 기술적 지식이나 이해를 얻기 위해 수행하는 독창적이고 계획적인 탐구활동으로 정의되며, 개발활동은 상업적인 생산이나 사용 전에 연구결과나 관련 지식을 새롭거나 현저히 개량된 재료, 장치, 제품, 공정, 시스템이나 용역의 생산을 위한 계획이나 설계에 적용하는 활동으로 정의됩니다.

당사가 영위하고 있는 웹소설 및 웹툰의 제작, 출판 및 유통은 새로운 과학적, 기술적 지식을 획득하거나 정형화된 제품을 생산하는 것이 아니라 문화예술의 하나인 웹소설 및 웹툰 창작물을 서비스하는 것이므로 주요 제품 등의 생산 및 판매 등과 관련한 별도의 연구개발현황이 존재하지 않습니다.

다만, 당사는 연재만화 제작 지원 및 신인만화 매니지먼트 지원 사업에 대해 한국콘텐츠진흥원으로부터 정부보조금을 수령하였으며, 수령한 정부보조금은 해당 사업에 대한 작가료 등의 비용에 지출하였습니다.

[정부보조금 지원 내역]

(단위 : 천원)

연구과제명	주관부서	지원기간	정부출연금	관련제품
2015 연재만화 제작지원	한국콘텐츠진흥원	2015.06.10~2016.05.31	40,000	황제의 외동딸
2016 연재만화 제작지원	한국콘텐츠진흥원	2016.06.01~2017.05.31	36,000	이세계의 황비
2016 신인만화 매니지먼트 지원	한국콘텐츠진흥원	2016.07.01~2017.05.31	87,900	악마는 슈트를 입는다
				한번 더 너의 세계
				딸 찾아 삼만리
				사람은 무엇으로 사는가
				어둠의 자식들
				욕망의 세계일주
2017 연재만화제작 지원	한국만화영상진흥원	2017.05.26~2018.05.31	32,000	그녀가 공작저로 가야했던 사정
2017 연재만화제작 지원	한국만화영상진흥원	2017.05.26~2018.05.31	32,000	블루홀 메리츠
2018 글로벌 매니지먼트 유통 지원	한국만화영상진흥원	2018-05-10~2019.07.31	40,000	나 혼자만 레벨업
				악녀의 정의
				아델라이드
				용이 비를 내리는 나라
2020 만화·스토리 신진 에이전트 육성	한국콘텐츠진흥원	2020.05.01~2020.11.15	45,500	해외 수출 웹툰

지원				
2022 국산애니메이션 (본편·시즌작) 제작지원	한국콘텐츠진흥원	2022.04.01~2022.10.31	400,000	꼬마공룡 크앙
2023 태권도 소재 애니메이션 제작 및 보급 지원사업	태권도진흥재단	2023.05.05~2023.11.30	200,000	태권크앙
2023 IP활용 애니메이션 제작지원 공고	한국콘텐츠진흥원	2023.04.15~2023.11.15	400,000	지구의 주인은 고양이이다

7. 기타 참고사항

가. 산업의 특성

(1) 웹소설 및 웹툰 시장의 변천과정

웹소설이란 인터넷을 뜻하는 웹(Web)을 통해 연재되는 소설로서 로맨스, 판타지, 무협 등의 장르소설이 주요 콘텐츠입니다. 웹툰이란 웹과 만화를 뜻하는 카툰(Cartoon)의 합성어로서 인터넷 및 모바일 환경에 연재하기 위해 제작된 만화 콘텐츠입니다. 웹소설 및 웹툰은 기본적으로 독자와 쌍방향으로 소통하는 콘텐츠이고, OSMU에 적합하기 때문에 IP 확장 가능성이 높으며, 글로벌 IP 콘텐츠라는 점에서 높은 가치를 가집니다.

1990년대는 장르소설 및 만화 등을 대여하는 도서대여점이 활황이었으나, 2000년대초 인터넷의 보급에 따라 불법복제물이 증가하고, PC방 창업 증가로 인해 게임 등 신규 놀이 문화가 확산되면서 도서대여점 수가 급감하게 됩니다. 장르소설 및 만화는 도서대여점 이외의 수요처가 제한적이었으므로 한정되고 낮은 인세로 인해 작가들의 창작 환경이 열악하였으며, 유명작가 위주의 제한적인 콘텐츠만 공급되었습니다.

도서대여점 중심으로 형성된 장르소설 및 만화 시장에 1990년대말 온라인이 새로운 창구로 등장하여 주목을 받았습니다. 다만, 온라인에서 무료로 유통되는 콘텐츠를 활용하여 종이책을 출간하고, 2차 창작물(영화, 드라마 등) 제작 등을 통해 수익을 창출하는 구조였으므로 소수 유명 작품 이외에는 수익이 전무하였습니다. 특히, 콘텐츠 자체에 대한 유료 수익 모델이 부재하여 질 낮은 콘텐츠가 양산되는 악순환이 반복되었습니다.

2010년대 이후 스마트폰의 확산으로 모바일 콘텐츠의 소비가 활성화될 수 있는 환경이 조성되면서 포털 사업자의 플랫폼 개설과 기존 인터넷 커뮤니티의 플랫폼 전환으로 웹소설 및 웹툰 플랫폼이 등장하게 되었습니다. 모바일 기반 웹소설 및 웹툰 콘텐츠는 기존의 온라인 소설 및 디지털 만화와는 달리 유료화 모델이 정착되면서 작가들의 수익을 증가시켰으며, 이로 인해 양질의 콘텐츠가 생산되는 선순환 생태계가 구축되며 높은 성장세를 시현하고 있습니다.

(2) 성장성

도서대여점, 서점 등을 통해 유통되던 장르소설 및 만화는 인터넷을 통한 온라인 소설 및 디지털 만화로 변천과정을 거쳐 모바일에 기반한 웹소설 및 웹툰으로 진화하게 되었습니다. 모바일 환경은 콘텐츠 소비 및 유통 방식 변화의 핵심 역할을 수행하였습니다.

웹소설 및 웹툰은 온라인 소설 및 디지털 만화의 시장이었던 태동기, 포털 사이트의 부가서비스로 본격적으로 서비스된 발전기, 스마트폰 확대를 통해 모바일에 최적화된 서비스로 확대된 확장기의 과정을 거쳐 현재는 국내 시장의 성장기와 동시에 해외시장의 도입기의 과정을 거치고 있습니다. 특히, 2010년대 중반 이후 국내 웹툰 사업자들이 해외 시장에 진출하기 시작하면서 해외에서도 웹툰에 대한 관심이 증대하고 있으며, 일본, 중국, 미국 등을 중심으로 플랫폼 사업자들의 진출이 증가하고 있습니다.

또한, 최근 글로벌 동향을 보면 IP를 활용한 다양한 콘텐츠를 중심으로 문화산업에서의 경쟁이 점점 치열하게 진행되고 있으며, IP가 중심이 되는 콘텐츠 산업이 지속적으로 확장되고 그 중요성이 높아지는 시점입니다. 웹소설 및 웹툰은 콘텐츠 IP의 육성, 수익화 및 비즈니스 퍼드백 시스템에서 원천 스토리로 작용할 수 있으며, 투자 비용 대비 확장 가능성이 크므로 다양한 콘텐츠의 근간이 되는 IP를 확보하는 차원에서 성장성이 높다고 전망됩니다.

(3) 웹소설 및 웹툰 콘텐츠의 특성

웹소설 및 웹툰은 스낵컬처, 양질의 콘텐츠, OSMU, 모바일 적합 콘텐츠 등의 콘텐츠 특성을 가지고 있습니다.

1) 스낵컬처(Snack Culture)

스낵컬처란 만화, 소설, 방송, 음악 등 다양한 영역에서 스낵을 먹듯이 짧은 시간에 쉽게 즐길 수 있는 문화 소비 트렌드를 의미합니다. 스낵컬처의 확산은 스마트폰의 대중화로 시간, 장소의 제약 없이 콘텐츠의 이용이 가능하게 된 것이 주된 요인입니다. 웹툰, 웹소설, 웹드라마, 인터넷 방송, 클립 동영상 등이 스낵컬처로 분류되며, 웹소설 및 웹툰은 스낵컬처 트렌드에 적합한 주요 콘텐츠로 자리매김하였습니다.

2) 양질의 콘텐츠

웹소설 및 웹툰은 동영상에 비해 창작에 소요되는 시간이 짧고, 필요한 기술적인 요소에 대한 부담이 낮은 편입니다. 동영상 기반의 콘텐츠에 비해 웹소설 및 웹툰 콘텐츠 공급 양이 압도적으로 많은 것은 이러한 시간 및 기술적인 제약이 적은 것에 기인합니다. 콘텐츠 인기에 따른 수익의 차등, 독자와의 실시간 소통을 통해 콘텐츠의 질 또한 지속적으로 상승하고 있습니다.

3) OSMU(One Source Multi Use)

OSMU는 하나의 콘텐츠를 게임, 드라마, 영화 등의 다양한 방식으로 개발하여 판매하는 전략을 의미합니다. 웹소설 및 웹툰 콘텐츠는 다양한 형태의 가치사슬을 만들어낼 수 있는 원천 스토리로서의 가능성을 가장 크게 확보하고 있으므로 OSMU에 적합합니다. 특히, 웹소설

및 웹툰 콘텐츠의 경우 초기 비용이 적게 드는 반면, 리스크가 큰 게임, 드라마, 영화 등의 제작에 있어 시장성을 먼저 테스트 해볼 수 있다는 점에서 중요한 가치를 가집니다.

4) 모바일 적합 콘텐츠

스마트기기 보급으로 콘텐츠 플랫폼이 온라인에서 모바일로 이동함으로써 소비자들의 짧은 시간 내에 간편하게 콘텐츠를 즐기고자 하는 수요가 증가하고 있는 추세입니다. 이로 인해 웹툰, 웹소설, 웹드라마 등 다양한 형태의 웹콘텐츠가 등장하며, 차세대 킬러 콘텐츠로 주목받기 시작하였습니다. 웹소설 및 웹툰은 모바일을 통해 손쉽게 접근이 가능한 콘텐츠입니다. 동영상 대비 낮은 콘텐츠 용량으로 데이터 부담이 낮으며, 이로 인해 웹소설 및 웹툰 플랫폼의 접속 경로는 PC 대비 모바일 비중이 높은 것으로 파악됩니다.

(4) 경기변동의 특성

1) 전자책

연재방식으로 서비스하는 주요 웹소설 및 웹툰 플랫폼의 화당 과금은 소액(일반적으로 웹소설 100원, 웹툰 200원)으로 투입비용이 낮으며, 구매에 대한 위험이 적기 때문에 구매할 때 의사결정 과정이 신속하게 진행되는 '저관여제품'입니다. 또한, 다수의 독자들로부터 소액의 매출이 발생하므로 특정 산업이나 경제환경(환율, 유가 등) 변화에 민감하지 않아 경기 악화 시에도 급격한 매출 하락 가능성은 적을 것으로 예상됩니다.

최근 스마트폰이 대중화되면서 문화생활에 시간을 할애하기 어려운 현대인들이 짧은 시간 내에 간편하게 즐길 수 있는 스낵컬처(Snack Culture)에 대한 욕구가 증가하면서 온라인 콘텐츠에 대한 소비도 점차 증가하는 추세입니다.

2) 종이책

도서대여점과 이를 중심으로 한 서점, 도서총판 등의 종이책 출판 유통체계는 산업 전체에서 차지하는 비중이 지속적으로 감소할 것으로 예상됩니다. 이미 상당 부분 위축되어 있으며 현재보다 규모가 더 축소될 수도 있고, 더 이상의 신규 성장동력을 확보하지 못할 위험도 존재합니다.

다만, 신규 장르의 개척, 양질의 신규 콘텐츠 공급과 도서대여점을 대체하는 북카페의 등장 등으로 종이책 출판시장은 전환점을 맞이할 수도 있습니다. 종이책 출판 유통체계는 국내 장르소설 및 만화 역사상 가장 오랫동안 지속된 생산과 소비 플랫폼입니다. 경기변동에 따라 수 차례 시장변화가 있었고 매년 축소될 것으로 전망되었으나 그때마다 생산과 소비규모를 재조정하며 나름의 경쟁요인을 찾아 최소한의 시장성을 유지해 왔습니다.

특히, 웹소설 및 웹툰의 활성화로 인해 양질의 콘텐츠가 양산되고 있으며, 이는 장르소설 및 만화 전반의 저변 확대에 기여하고 있습니다. 또한, 최근에는 종이책과 전자책의 동시 출간 및 연재, 전자책 선연재 후 독자들의 반응에 따라 종이책을 출간하는 등 시장 흐름이 변화하는 추세에 있으므로 이러한 시장 변화에 따라 종이책 시장도 성장하는 계기를 마련할 수 있을 것으로 보입니다.

(5) 계절성

당사와 당사의 종속회사의 웹소설 및 웹툰 판매에 있어 특이한 계절적 요인은 없습니다. 웹소설 및 웹툰은 짧은 여유 시간에 쉽게 즐길 수 있는 대표적인 스낵컬처 콘텐츠이기 때문입니다. 따라서, 계절적 요인보다는 신규 콘텐츠 또는 'Killer Contents'를 출시하는 시기에 많은 영향을 받습니다. 다만, 콘텐츠 산업 특성상 일반적으로 하절기인 7월과 8월에 매출이 증가하는 경향이 있습니다. 7월과 8월은 장마, 학생들의 방학, 직장인들의 휴가가 겹치는 기간이기 때문에 계절적으로 다른 달과 비교하였을 때 시간적인 여유가 있는 편입니다. 따라서 무료함을 달래기 위한 여가활동의 일환으로 콘텐츠를 찾게 되는 것으로 판단됩니다.

또한, 대학수학능력시험이 있는 11월과 신년을 앞두고 신간 출시를 자제하는 출판사 특성상 12월에는 매출이 다소 감소하는 경향이 있으나, 동절기인 1월과 2월에는 상당폭 증가합니다. 이는 기온이 낮으며, 학생들이 방학 중이기 때문에 7월과 8월과 마찬가지로 실내에 있는 시간이 많은 시기입니다.

나. 국내외 시장여건

(1) 시장 규모

국내 웹소설 및 웹툰 시장 규모 등을 공식적으로 집계하여 발표한 자료는 없습니다. 다만, 콘텐츠 산업 매출 규모 등 관련 업종 매출 규모 집계자료 등을 기준으로 추정할 수 있습니다.

출판, 만화, 음악 게임, 영화 등을 포함하는 국내 콘텐츠 산업 매출 규모는 2021년 기준 137.5조원으로 추정되며, 출판 부문이 27.7조원으로 높은 비중을 차지하고 있습니다. 하지만, 성장률 측면에서 출판 분야는 성장이 정체되고 있는 반면, 만화, 콘텐츠솔루션, 음악 분야 등은 높은 성장세를 시현하는 것으로 나타났습니다.

[최근 5년간 장르별 콘텐츠산업 매출액 규모]

(단위:백만원)

구분	2017년	2018년	2019년	2020년	2021년	비중 (%)	전년대비 증감률(%)	연평균 증감률(%)
출판	20,755,334	20,953,772	21,341,176	21,648,849	24,697,753	18	14.1	4.4
만화	1,082,228	1,178,613	1,337,248	1,534,444	2,132,149	1.6	39.0	18.5
음악	5,804,307	6,097,913	6,811,818	6,064,748	9,371,728	6.8	54.5	12.7
영화	5,494,670	5,889,832	6,432,393	2,987,075	3,246,109	2.4	8.7	△12.3
게임	13,142,272	14,290,224	15,575,034	18,885,484	20,991,342	15.3	11.2	12.4
애니메이션	665,462	629,257	640,580	553,290	755,520	0.5	36.6	3.2
방송	18,043,595	19,762,210	20,843,012	21,964,722	23,970,709	17.4	9.1	7.4
광고	16,413,340	17,211,863	18,133,845	17,421,750	18,921,883	13.8	8.6	3.6
캐릭터	11,922,329	12,207,043	12,566,885	12,218,076	5,003,908	3.6	△59.0	△19.5
지식정보	15,041,370	16,290,992	17,669,282	19,373,367	19,946,243	14.5	3.0	7.3
콘텐츠솔루션	4,851,561	5,094,916	5,360,990	5,635,230	8,470,614	6.2	50.3	14.9
합계	113,216,468	119,606,635	126,712,264	128,287,034	137,507,958	100	7.2	5.0

(출처 : 2021년 기준 콘텐츠산업조사, 문화체육관광부)

웹소설을 포함한 전자책 시장은 2020년 약 4,619억 원 규모로 성장한 것으로 조사되었습니다. 다만, 이 조사에서는 통신사와 포털 사업자가 제외된 상태이므로 이를 포함하여 추정하면 최소 5,800~6,300억 원 규모로 파악됩니다. 세부 분야별로는 장르문학(로맨스, 판타지, 무협)이 1,154억 원(25.0%), 일반분야가 722억 원(15.6%), 웹소설이 2,742억 원(59.4%)의 매출액을 차지하였으며, 웹소설의 성장세가 가장 크게 나타나고 있습니다.

2021년 만화산업의 총 매출액은 2조 1,321억 원 규모로 조사되었으며, 이는 전년 대비 39.0% 증가, 2019년부터 2021년까지 연평균 26.3% 증가한 것입니다. 만화산업 업종별·연도별 매출액 현황에 따르면, 2021년 기준 만화산업의 총 매출액 중 온라인 만화 제작·유통업의 비중은 50.8%까지 확대되었으며, 2019년부터 2021년까지 연평균 63.9% 성장하여 웹툰 시장이 만화산업의 성장을 견인하고 있다고 파악됩니다.

웹소설 시장은 스마트폰이 대중화된 2010년부터 성장하기 시작하여 2016년 이후 급성장하였으며, 포털 플랫폼인 카카오페이지와 네이버를 비롯하여 전문 플랫폼인 문피아와 조아라 등은 기존 전자책과 다른 연재형 수익 모델과 독자 유입으로 웹툰과 함께 스토리산업의 성장 동력으로 주목받아 왔습니다.

[전자책 유통사업체 매출액 추이]

(단위 : 백만원)

구분	2015년	2016년	2017년	2018년	2019년	2020년	전년대비 증감율(%)
장르문학(웹소설 제외)	57,385	62,185	71,954	81,216	112,591	115,404	2.5
일반분야	35,126	41,382	47,875	53,579	65,192	72,239	10.8
웹소설	33,312	53,218	99,522	135,407	242,038	274,259	13.3
전체	125,823	156,785	219,351	270,202	419,821	461,902	10.0

(출처 : 2021 출판산업 실태조사, 한국출판문화산업진흥원)

2021년 만화산업의 수출액은 81,980천 달러 규모로 조사되었으며, 이는 전년 대비 30.7% 증가, 2017년부터 2021년까지 연평균 23.5% 증가한 것입니다. 과거 한국은 일본 만화의 주요 소비국이었으나, 2010년대 중반 이후 국내 웹툰 사업자들이 해외 시장에 진출하기 시작하면서 세계 만화의 주요 생산국으로 부상하였습니다. 특히, 웹툰의 경우 장기 연재물 형식을 취하고 있으며, 다수의 국내 웹툰 사업자들이 다양한 방식으로 해외 시장에 진출하고 있어 이와 같은 현상은 앞으로도 지속될 것으로 전망됩니다.

[만화산업 업종별 연도별 매출액 현황]

(단위:백만원)

중분류	소분류	2019년	2020년	2021년	비중(%)	전년대비 증감율(%)	연평균 증감률(%)
만화 출판업	만화 출판사(만화잡지, 일일만화, 코믹스 등)	172,237	176,844	173,146	8.1	△2.1	0.3
	일반 출판사(만화부문)	378,439	383,622	398,046	18.7	3.8	2.6
	소계	550,676	560,466	571,192	26.8	1.9	1.8

온라인 만화 제작 유통업	인터넷/모바일 만화 콘텐츠 제작 및 제공 (CP)	60,117	78,749	250,261	11.7	217.8	104.0
	인터넷/모바일 만화콘텐츠 서비스	343,190	509,499	832,981	39.1	63.5	55.8
	소계	403,307	588,247	1,083,242	50.8	84.1	63.9
만화책 임대업	만화임대(만화방, 만화카페 등)	27,836	26,160	15,545	0.7	△40.6	△25.3
	서적임대(대여)(만화부문)	53,325	50,187	13,218	0.6	△73.7	△50.2
	소계	81,161	76,347	28,763	1.3	△62.3	△40.5
만화 도소매업	만화서적 및 잡지류 도매	65,201	66,482	91,022	4.3	36.9	18.2
	만화서적 및 잡지류 소매	236,903	242,903	357,929	16.8	47.4	22.9
	소계	302,104	309,385	448,952	21.1	45.1	21.9
합계		1,337,248	1,534,444	2,132,149	100.0	39.0	26.3

(출처 : 2021년 기준 콘텐츠산업조사, 문화체육관광부)

2020년 만화산업의 수출액은 62,715천 달러 규모로 조사되었으며, 이는 전년 대비 36.3% 증가, 2016년부터 2020년까지 연평균 17.9% 증가한 것입니다. 과거 한국은 일본 만화의 주요 소비국이었으나, 2010년대 중반 이후 국내 웹툰 사업자들이 해외 시장에 진출하기 시작하면서 세계 만화의 주요 생산국으로 부상하였습니다. 특히, 웹툰의 경우 장기 연재물 형식을 취하고 있으며, 다수의 국내 웹툰 사업자들이 다양한 방식으로 해외 시장에 진출하고 있어 이와 같은 현상은 앞으로도 지속될 것으로 전망됩니다.

[콘텐츠산업 수출액 현황]

(단위:천달러)

구분	2017년	2018년	2019년	2020년	2021년	비중(%)	전년대비 증감 율(%)	연평균 증감율 (%)
출판	220,951	248,991	214,732	345,960	428,379	3.4	23.8	18.0
만화	35,262	40,501	46,010	62,715	81,980	0.7	30.7	23.5
음악	512,580	564,236	756,198	679,633	775,274	6.2	14.1	10.9
영화	40,726	41,607	37,877	54,157	43,033	0.3	△20.5	1.4
게임	5,922,998	6,411,491	6,657,777	8,193,562	8,672,865	69.6	5.8	10.0
애니메이션	144,870	174,517	194,148	134,532	156,835	13.0	16.6	2.0
방송(2)	362,403	478,447	539,214	692,790	717,997	5.8	3.6	18.6
광고	93,230	61,293	139,083	119,935	258,167	2.1	115.3	29.0
캐릭터	663,853	745,142	791,338	715,816	412,990	3.3	△42.3	△11.2
지식정보	616,061	633,878	649,623	691,987	660,850	5.3	△4.5	1.8
콘텐츠솔루션	201,508	214,933	227,881	233,196	244,527	2.0	4.9	5.0
합계	8,814,442	9,615,036	10,253,881	11,924,284	12,452,897	100.0	4.4	9.0

(출처 : 2021년 기준 콘텐츠산업조사, 문화체육관광부)

다. 경쟁상황

웹소설 및 웹툰 시장의 확대에 의해 당사와 같은 콘텐츠 공급사들의 시장진입이 활발하게 진행되고 있습니다. 하지만, 대부분이 작가와 플랫폼을 연결하는 에이전트의 역할만 수행하여 특정 장르에 국한된 콘텐츠를 제공하고 있으며, 짧은 업력으로 인한 안정적인 유통채널 미확보로 종이책 출판은 배제하고 전자책 발행 서비스만 제공하고 있습니다.

이에 반해 당사는 종이책 출판산업에서 사업을 시작하여 전자책 분야로 사업영역을 확장하며 성장해왔고, 웹소설 및 웹툰 전 분야에 걸쳐 브랜드를 구축하여 업계 선두 지위를 확보하고 있습니다. 특히, 당사의 검증된 웹소설 IP로 웹툰을 제작하여 콘텐츠간 마케팅 시너지를 극대화하고, 웹소설과 웹툰의 IP 가치를 제고하고 있습니다. 따라서, 안정적인 성장이 가능한 수익구조의 확보와 더불어 시장의 변화에 유연하게 대응할 수 있는 장점을 지니고 있습니다.

또한, 국내 웹소설 및 웹툰 시장에서의 성장을 기반으로 해외시장으로 매출 기반을 확대하고자 중국, 일본, 북미 시장 진출을 준비하여 서비스를 시작하였고, 시장 확대 뿐만 아니라 확보된 웹소설 및 웹툰 IP를 기반으로 게임, 드라마, 영화 등으로 적용 어플리케이션의 확장을 통해 지속적인 성장세를 시현할 수 있도록 노력하고 있습니다.

라. 신규사업의 내용 및 전망

웹소설 및 웹툰은 게임, 드라마, 영화 등 2차 산업으로 연계와 라이선스를 통한 부가가치 창출이 가능하다는 점에서 OSMU 원천으로 그 중요성과 가치가 높습니다. 당사도 보유 IP를 통한 2차 수익 창출의 필요성을 인지하고 설립 이후 지속적으로 OSMU 전략을 추진하고 있습니다.

당사는 웹소설 IP를 활용한 OSMU 전략의 일환으로 2013년부터 '노블코믹스' 제작을 추진한 바 있습니다. '노블코믹스'는 검증된 소설 원작을 웹툰으로 제작하는 것으로 원작의 탄탄한 스토리를 기반으로 웹툰 작가가 역할을 분담하여 제작하는 방식입니다. '노블코믹스'는 작품 성과 흥행이 검증된 소설이 만화로 재탄생하므로 웹툰의 매출뿐만 아니라 원작 소설의 매출까지 다시 상승하는 효과를 누릴 수 있습니다. 특히, '노블 코믹스'를 통해 IP의 가치를 더욱 높여 게임, 애니메이션, 드라마 등 다른 형태의 OSMU에 기여할 수 있습니다.

당사는 전기 웹툰 제작 전문 스튜디오인 (주)더엔트 지분 추가 취득을 통해 연결대상 종속회사로 편입하였으며, 자회사인 (주)디앤씨웹툰비즈에 웹툰 제작 과정을 내재화하는 조직을 신설하였습니다. 웹툰 제작 과정을 내부화 및 전문화하여 기존 제작 시스템 대비 다수의 작품 제작이 가능할 것으로 전망되며, 이를 통해 보유 IP를 통한 OSMU 전략을 보다 활성화할 계획입니다.

또한, 당사는 당사의 사업을 다각화하고 해외시장 진출을 통한 지속적인 성장을 추진하기 위해 한일 합작 콘텐츠 자회사 (주)스튜디오붐을 설립하였으며, 당사의 콘텐츠를 다양화하고 2차 저작물 제작을 통한 콘텐츠 확장을 추진하기 위해 2022년 7월 14일 이사회 결의를 통해 (주)쏘울크리에이티브의 지분을 취득하여 연결대상 종속기업으로 편입하였습니다. 이번 인수와 자회사 설립을 통해 당사의 웹소설 및 웹툰 기반의 IP 확장과 지속 가능한 성장을 추진할 계획입니다.

III. 재무에 관한 사항

1. 요약재무정보

가. 요약연결재무정보

아래 연결재무제표는 K-IFRS(한국채택국제회계기준)을 적용하여 작성된 것입니다.

(단위 : 백만원)

구분	2023년(제12기)	2022년(제11기)	2021년(제10기)
[유동자산]	61,195	55,761	63,178
당좌자산	59,898	54,596	62,428
재고자산	1,225	1,088	695
기타유동자산	72	77	55
[비유동자산]	38,125	38,187	24,999
투자자산	27,045	28,709	21,079
유형자산	4,097	3,916	3,273
무형자산	214	149	118
기타비유동자산	6,769	5,413	529
자산총계	99,320	93,948	88,177
[유동부채]	18,041	15,778	16,613
[비유동부채]	1,763	1,758	1,612
부채총계	19,804	17,536	18,225
[지배기업의 소유주지분]	76,857	73,891	68,528
[자본금]	6,138	6,138	6,138
[연결자본잉여금]	17,059	17,059	17,059
[연결기타자본]	(1,622)	(1,622)	(840)
[연결이익잉여금]	55,282	52,316	46,172
[비지배지분]	2,659	2,520	1,424
자본총계	79,516	76,411	69,952
종속·관계·공동기업 투자주 식의 평가방법	지분법	지분법	지분법
구분	2023년(제12기)	2022년(제11기)	2021년(제10기)
매출액	46,598	61,214	67,422
영업이익	3,191	5,860	15,146
계속사업이익	2,944	6,150	19,616
중단사업이익	0	(8)	(502)

연결총당기순이익	2,944	6,142	15,503
지배회사지분순이익	2,968	6,144	15,100
소수주주지분순이익	(24)	(2)	403
주당순이익(원)	244	504	1,271
연결에포함된회사수	4	5	3

나. 요약별도재무정보

아래 별도재무제표는 K-IFRS(한국채택국제회계기준)을 적용하여 작성된 것입니다.

(단위 : 백만원)

구분	2023년(제12기)	2022년(제11기)	2021년(제10기)
[유동자산]	22,393	29,463	36,844
당좌자산	21,507	28,768	36,218
재고자산	776	625	539
기타유동자산	110	70	87
[비유동자산]	40,386	33,059	26,236
투자자산	33,507	31,523	23,230
유형자산	1,476	1,330	2,839
무형자산	99	104	90
기타비유동자산	5,304	102	77
자산총계	62,779	62,522	63,080
[유동부채]	5,127	5,043	5,783
[비유동부채]	781	682	511
부채총계	5,908	5,725	6,294
[자본금]	6,138	6,138	6,138
[자본잉여금]	15,982	15,982	15,982
[기타자본]	(1,622)	(1,622)	(1,162)
[이익잉여금]	36,373	36,300	35,827
자본총계	56,871	56,798	56,785
종속·관계·공동기업 투자주 식의 평가방법	원가법	원가법	원가법
구분	2023년(제12기)	2022년(제11기)	2021년(제10기)
매출액	15,216	21,860	25,573
영업이익	(467)	31	2,896
당기순이익	73	472	4,635
주당순이익(원)	6	39	380

2. 연결재무제표

재무상태표

제 12 기 3분기말 2023.09.30 현재

제 11 기말 2022.12.31 현재

(단위 : 원)

	제 12 기 3분기말	제 11 기말
자산		
유동자산	61,194,731,932	55,760,520,724
현금및현금성자산	10,061,206,714	10,391,033,921
단기금융상품	36,729,912,225	33,739,424,239
매출채권	7,417,686,961	5,770,416,069
기타유동채권	1,380,007,187	295,627,741
당기법인세자산	43,567,130	272,996,676
단기선급금	1,574,070,871	1,588,418,244
선급비용	2,691,536,150	2,537,926,992
재고자산	1,224,792,062	1,087,596,789
계약자산	71,952,632	77,080,053
비유동자산	38,125,430,241	38,186,887,172
장기금융자산	4,199,617,223	5,208,338,266
기타비유동채권	370,597,333	382,946,000
관계기업투자주식	1,096,712,366	678,356,823
장기선급금	6,251,058,966	5,003,086,586
유형자산	4,097,326,437	3,916,224,050
기타무형자산	20,685,028,957	21,697,695,755
투자부동산	1,261,774,438	1,273,345,348
이연법인세자산	163,314,521	26,894,344
자산총계	99,320,162,173	93,947,407,896
부채		
유동부채	18,041,540,685	15,778,165,552
매입채무	166,116,994	186,351,909
기타 유동부채	15,909,934,722	14,273,258,828
단기차입금	560,000,000	716,654,260
유동성장기차입금	12,499,992	12,499,992
당기법인세부채	748,987,518	150,191,974
계약부채	204,971,112	209,456,463
유동성리스부채	439,030,347	229,752,126
비유동부채	1,762,991,161	1,758,148,966
기타 비유동 부채	138,000,000	148,000,000
장기차입금	905,041,666	914,416,660

리스부채	204,836,146	139,749,601
이연법인세부채	515,113,349	555,982,705
부채총계	19,804,531,846	17,536,314,518
자본		
지배기업의 소유주에게 귀속되는 지분	76,856,814,097	73,889,974,829
자본금	6,137,555,500	6,137,555,500
자본잉여금	17,058,585,905	17,058,585,905
자본조정	(1,621,899,160)	(1,621,899,160)
이익잉여금(결손금)	55,282,571,852	52,315,732,584
비지배지분	2,658,816,230	2,521,118,549
자본총계	79,515,630,327	76,411,093,378
자본과부채총계	99,320,162,173	93,947,407,896

포괄손익계산서

제 12 기 3분기 2023.01.01 부터 2023.09.30 까지

제 11 기 3분기 2022.01.01 부터 2022.09.30 까지

(단위 : 원)

	제 12 기 3분기		제 11 기 3분기	
	3개월	누적	3개월	누적
영업수익	15,000,203,266	46,598,168,681	16,176,619,453	47,340,760,708
영업비용	13,856,542,963	43,406,709,208	14,886,194,082	42,401,073,110
영업이익(손실)	1,143,660,303	3,191,459,473	1,290,425,371	4,939,687,598
순금융수익	455,889,197	1,205,150,038	413,396,184	855,857,434
금융수익	498,477,093	1,573,419,643	425,869,755	943,636,952
금융원가	(42,587,896)	(368,269,605)	(12,473,571)	(87,779,518)
기타영업외손익	20,040,687	54,673,939	15,156,203	41,978,490
기타영업외수익	20,153,714	64,869,165	15,812,183	43,584,751
기타영업외비용	(113,027)	(10,195,226)	(655,980)	(1,606,261)
지분법손익	(272,872,537)	(581,644,457)	0	0
계속영업법인세비용차감전순이익	1,346,717,650	3,869,638,993	1,718,977,758	5,837,523,522
법인세비용(수익)	297,637,258	925,773,569	384,607,418	1,124,730,418
계속영업이익(손실)	1,049,080,392	2,943,865,424	1,334,370,340	4,712,793,104
중단영업이익(손실)	0	0	0	(7,698,886)
당기순이익(손실)	1,049,080,392	2,943,865,424	1,334,370,340	4,705,094,218
기타포괄손익	0	0	0	0
총포괄손익	1,049,080,392	2,943,865,424	1,334,370,340	4,705,094,218
총 포괄손익의 귀속				
지배기업의 소유주지분	1,026,965,432	2,966,839,268	1,344,277,120	4,726,730,557
계속영업이익	1,026,965,432	2,966,839,268	1,344,277,120	4,734,429,443
중단영업손실	0	0	0	(7,698,886)
비지배지분	22,114,960	(22,973,844)	(9,906,780)	(21,636,339)
계속영업이익	22,114,960	(22,973,844)	(9,906,780)	(21,636,339)

중단영업손실	0	0	0	0
지배기업 소유지분에 대한 주당이익				
주당이익	84	244	110	388
계속영업기본주당이익	84	244	110	388
중단영업기본주당이익	0	0	0	0
지배기업 소유지분에 대한 희석주당이익				
희석주당이익	81	235	108	377
희석계속영업기본주당이익	81	235	108	378
희석중단영업기본주당이익	0	0	0	(1)

자본변동표

제 12 기 3분기 2023.01.01 부터 2023.09.30 까지

제 11 기 3분기 2022.01.01 부터 2022.09.30 까지

(단위 : 원)

	자본						
	지배기업의 소유주에게 귀속되는 자본					비지배자본	자본 합계
	자본금	자본잉여금	자본조정	이익잉여금	지배기업의 소유주에게 귀속되는 자본 합계		
2022.01.01 (기초자본)	6,137,555,500	17,058,585,905	(839,939,135)	46,171,740,328	68,527,942,598	1,423,678,723	69,951,621,321
당기순이익(손실)	0	0	0	4,726,730,557	4,726,730,557	(21,636,339)	4,705,094,218
주식매수선택권(주식보상비용)	0	0	293,712,673	0	293,712,673	14,370,159	308,082,832
자기주식	0	0	(331,080,750)	0	(331,080,750)	0	(331,080,750)
기타거래(연결실체의변동)	0	0	0	0	0	385,106,050	385,106,050
2022.09.30 (기말자본)	6,137,555,500	17,058,585,905	(877,307,212)	50,898,470,885	73,217,305,078	1,801,518,593	75,018,823,671
2023.01.01 (기초자본)	6,137,555,500	17,058,585,905	(1,621,899,160)	52,315,732,584	73,889,974,829	2,521,118,549	76,411,093,378
당기순이익(손실)	0	0	0	2,966,839,268	2,966,839,268	(22,973,844)	2,943,865,424
주식매수선택권(주식보상비용)	0	0	0	0	0	160,671,525	160,671,525
자기주식	0	0	0	0	0	0	0
기타거래(연결실체의변동)	0	0	0	0	0	0	0
2023.09.30 (기말자본)	6,137,555,500	17,058,585,905	(1,621,899,160)	55,282,571,852	76,856,814,097	2,658,816,230	79,515,630,327

현금흐름표

제 12 기 3분기 2023.01.01 부터 2023.09.30 까지

제 11 기 3분기 2022.01.01 부터 2022.09.30 까지

(단위 : 원)

	제 12 기 3분기	제 11 기 3분기
영업활동현금흐름	3,570,267,364	5,437,461,485
영업에서 창출된 현금	3,334,323,199	7,810,472,217
당기순이익(손실)	2,943,865,424	4,705,094,217
수익비용의조정	3,177,944,269	2,859,665,995
영업활동으로 인한 자산부채의 증감	(2,787,486,494)	245,712,005
이자의 수취	524,590,211	584,484,445

이자의 지급	(50,955,594)	(16,300,973)
법인세환급(납부)	(237,690,452)	(2,941,194,204)
투자활동으로 인한 현금흐름	(3,202,597,704)	(10,922,341,965)
투자활동으로 인한 현금유입액	18,142,405,573	38,029,741,044
단기금융상품의 처분	18,028,503,755	37,829,162,226
유형자산의 처분	53,181,818	0
대여금의 회수	0	165,742,366
보증금의 회수	60,720,000	32,000,000
종속기업에 대한 투자자산의 처분	0	2,836,452
투자활동으로 인한 현금유출액	(21,345,003,277)	(48,952,083,009)
단기금융상품의 취득	(19,030,000,000)	(42,009,500,000)
상각후원가측정금융자산의 취득	(998,300,000)	(2,004,000,000)
당기손익-공정가치측정금융자산의 취득	0	(190,000,000)
보증금의 지급	(87,788,000)	(75,000,000)
유형자산의 취득	(182,080,155)	(124,055,949)
무형자산의 취득	(46,835,122)	(42,644,060)
관계기업의 투자자산의 취득	(1,000,000,000)	0
종속기업에 대한 투자자산의 취득	0	(4,506,883,000)
재무활동으로 인한 현금흐름	(584,540,327)	166,345,430
재무활동으로 인한 현금유입액	751,047,498	990,000,000
보통주의 발행	0	990,000,000
차입금의 증가	751,047,498	0
재무활동으로 인한 현금유출액	(1,335,587,825)	(823,654,570)
단기차입금의 감소	(907,701,758)	(142,655,716)
리스부채의 감소	(387,500,026)	(330,634,230)
자기주식의 취득	0	(331,080,750)
대여금의 지급	(15,583,333)	0
장기차입금의 상환	(9,374,994)	(9,374,994)
기타예수금의 감소	(15,427,714)	(9,908,880)
환율변동효과 반영전 현금및현금성자산의 순증가(감소)	(216,870,667)	(5,318,535,050)
현금및현금성자산에 대한 환율변동효과	(112,956,540)	69,702,147
현금및현금성자산의 순증가(감소)	(329,827,207)	(5,248,832,903)
기초현금및현금성자산	10,391,033,921	17,827,614,335
기말현금및현금성자산	10,061,206,714	12,578,781,432

3. 연결재무제표 주석

제 12(당) 기 2023년 09월 30일 현재

주식회사 디앤씨미디어와 그 종속기업

1. 연결대상 회사의 개요

(1) 지배기업의 개요

주식회사 디앤씨미디어(이하 "지배기업")는 2012년 1월 4일 설립되어 서적 출판업 및 지식소유권의 출판물에 대한 대행판매업 등을 영위하고 있으며, 본사는 서울특별시 구로구 디지털로26길 111 503호(구로동, 제이앤케이디지털타워 5층)에 소재하고 있습니다.

지배기업의 설립시 자본금은 100,000천원이었으나 유상증자를 거쳐 당기말 현재 자본금은 6,137,556천원이며 주요 주주현황은 다음과 같습니다.

주주명	출자주식수(주)	금액(천원)	지분율(%)
신현호	3,703,068	1,851,534	30.17%
(주)카카오엔터테인먼트	2,839,761	1,419,881	23.13%
이미자	1,968,066	984,033	16.03%
기타	3,764,216	1,882,108	30.67%
합 계	12,275,111	6,137,556	100.00%

2022년 12월 31일로 종료하는 보고기간에 대한 연결재무제표는 지배기업과 지배기업의 종속기업(이하 "연결실체")으로 구성되어 있습니다.

(2) 연결대상 종속기업의 개요

당기말 현재 연결대상 종속기업의 개요는 다음과 같습니다.

법인명	업종	소재지	자본금(천원)	결산일	지분율
(주)디앤씨웹툰비즈	웹툰제작 개발 및 공급	대한민국	1,560,000	12월31일	96.15%
(주)더앤트	웹툰제작 개발 및 공급	대한민국	37,500	12월31일	84.00%
(주)스튜디오봄	웹툰제작 개발 및 공급	대한민국	999,000	12월31일	100%
(주)쏘울크리에이티브	애니메이션 및 디지털콘텐츠	대한민국	720,000	12월31일	62.96%

(3) 연결대상 종속기업 주요 재무현황

당분기말 및 전분기말 현재 종속기업의 주요 재무현황은 다음과 같습니다.

<당분기말>

(단위:천원)

법인명	당분기말		당분기	
	자산총계	부채총계	매출액	당기순손익

(주)디앤씨웹툰비즈	33,014,117	8,087,895	24,316,349	4,021,746
(주)더앤티	6,047,234	2,510,168	6,515,223	742,086
(주)스튜디오봄	892,194	21,623	391,252	(1,088)
(주)쏘울크리에이티브	3,919,970	3,525,275	1,189,059	(437,297)

<전분기말>

(단위:천원)

법인명	전분기말		전분기	
	자산총계	부채총계	매출액	당기순손익
(주)디앤씨웹툰비즈	27,265,195	6,521,391	25,027,631	4,868,281
(주)더앤티	5,332,253	2,537,272	6,456,131	602,692
(주)스튜디오봄(*1)	906,657	34,997	-	(59,161)
(주)쏘울크리에이티브(*2)	3,789,541	2,957,550	199,596	(105,802)

(*1) 전기 중 설립되었습니다.

(*2) 전기 중 지분을 취득하여, 종속기업으로 편입되었습니다.

(4) 연결재무제표 작성기준일과 종속기업의 결산일

연결재무제표의 작성기준일은 지배기업의 결산일이며, 지배기업과 종속기업의 결산일은 동일합니다.

2. 중요한 회계정책

다음은 연결재무제표 작성에 적용된 중요한 회계정책입니다. 이러한 정책은 별도의 언급이 없다면, 표시된 회계기간에 계속적으로 적용됩니다.

2.1 재무제표 작성 기준

연결실체의 연결재무제표는 한국채택국제회계기준(이하 기업회계기준)에 따라 작성되었습니다. 한국채택국제회계기준은 국제회계기준위원회("IASB")가 발표한 기준서와해석서 중 대한민국이 채택한 내용을 의미합니다.

연결재무제표는 다음을 제외하고는 역사적 원가에 기초하여 작성하였습니다.

- 특정 금융자산과 금융부채(파생상품 포함), 공정가치로 측정하는 특정 유형자산과 투자부동산 유형
- 순공정가치로 측정하는 매각예정자산
- 확정급여제도와 공정가치로 측정하는 사외적립자산

한국채택국제회계기준은 재무제표 작성 시 중요한 회계추정의 사용을 허용하고 있으며, 회계정책을 적용함에 있어 경영진의 판단을 요구하고 있습니다. 보다 복잡하고 높은 수준의 판

단이 필요한 부분이나 중요한 가정 및 추정이 필요한 부분은 주석3에서 설명하고 있습니다.

2.2 회계정책과 공시의 변경

2.2.1 연결실체가 채택한 제·개정 기준서 및 해석서

연결실체는 2022년 1월 1일로 개시하는 회계기간부터 다음의 제·개정 기준서 및 해석서를 신규로 적용하였습니다.

(1) 기업회계기준서 제1116호 '리스' 개정 - 2021년 6월 30일 후에도 제공되는 코로나19 관련 임차료 할인 등

코로나19의 직접적인 결과로 발생한 임차료 할인 등이 리스변경에 해당하는지 평가하지 않을 수 있도록 하는 실무적 간편법의 적용대상이 2022년 6월 30일 이전에 지급하여야 할 리스료에 영향을 미치는 리스료 감면으로 확대되었습니다. 리스이용자는 비슷한 상황에서 특성이 비슷한 계약에 실무적 간편법을 일관되게 적용해야 합니다. 해당 기준서의 개정이 연결재무제표에 미치는 중요한 영향은 없습니다.

(2) 기업회계기준서 제1103호 '사업결합' 개정 - 개념체계의 인용

사업결합 시 인식할 자산과 부채의 정의를 개정된 재무보고를 위한 개념체계를 참조하도록 개정되었으나, 기업회계기준서 제1037호 '충당부채, 우발부채 및 우발자산' 및 해석서 제2121호 '부담금'의 적용범위에 포함되는 부채 및 우발부채에 대해서는 해당 기준서를 적용하도록 예외를 추가하고, 우발자산이 취득일에 인식되지 않는다는 점을 명확히 하였습니다. 해당 기준서의 개정이 연결재무제표에 미치는 중요한 영향은 없습니다.

(3) 기업회계기준서 제1016호 '유형자산' 개정 - 의도한 사용 전의 매각금액

기업이 자산을 의도한 방식으로 사용하기 전에 생산된 품목의 판매에서 발생하는 수익을 생산원가와 함께 당기손익으로 인식하도록 요구하며, 유형자산의 취득원가에서 차감하는 것을 금지하고 있습니다. 해당 기준서의 개정이 연결재무제표에 미치는 중요한 영향은 없습니다.

(4) 기업회계기준서 제1037호 '충당부채, 우발부채 및 우발자산' 개정 - 손실부담계약: 계약 이행원가

손실부담계약을 식별할 때 계약이행원가의 범위를 계약 이행을 위한 증분원가와 계약 이행에 직접 관련되는 다른 원가의 배분이라는 점을 명확히 하였습니다. 해당 기준서의 개정이 연결재무제표에 미치는 중요한 영향은 없습니다.

(5) 한국채택국제회계기준 연차개선 2018-2020

한국채택국제회계기준 연차개선 2018-2020은 2022년 1월 1일 이후 시작하는 회계연도부터 적용되며, 조기적용이 허용됩니다. 해당 기준서의 개정이 연결재무제표에 미치는 중요한 영향은 없습니다.

- 기업회계기준서 제1101호 '한국채택국제회계기준의 최초 채택': 최초채택기업인 종속기업
- 기업회계기준서 제1109호 '금융상품': 금융부채 제거 목적의 10% 테스트 관련 수수료
- 기업회계기준서 제1116호 '리스': 리스 인센티브
- 기업회계기준서 제1041호 '농림어업': 공정가치 측정

2.2.2 연결실체가 적용하지 않은 제·개정 기준서 및 해석서

제정 또는 공표되었으나 시행일이 도래하지 않아 적용하지 아니한 제·개정 기준서 및 해석서는 다음과 같습니다.

(1) 기업회계기준서 제1001호 '재무제표 표시' 개정 - 부채의 유동/비유동 분류

보고기간말 현재 존재하는 실질적인 권리에 따라 유동 또는 비유동으로 분류되며, 부채의 결제를 연기할 수 있는 권리의 행사가능성이나 경영진의 기대는 고려하지 않습니다. 또한, 부채의 결제에 자기지분상품의 이전도 포함되나, 복합금융상품에서 자기지분상품으로 결제하는 옵션이 지분상품의 정의를 충족하여 부채와 분리하여 인식된 경우는 제외됩니다. 동 개정사항은 2023년 1월 1일 이후 시작하는 회계연도부터 적용하며, 조기적용이 허용됩니다. 연결실체는 동 개정으로 인한 연결재무제표의 영향을 검토 중에 있습니다.

(2) 기업회계기준서 제1001호 '재무제표 표시' - '회계정책'의 공시

중요한 회계정책 정보를 정의하고 이를 공시하도록 하였습니다. 동 개정 사항은 2023년 1월 1일 이후 최초로 시작하는 회계연도부터 적용되며 조기적용이 허용됩니다. 연결실체는 동 개정으로 인해 연결재무제표에 중요한 영향은 없을 것으로 예상하고 있습니다.

(3) 기업회계기준서 제1008호 '회계정책, 회계추정의 변경 및 오류' - '회계추정'의 정의

회계추정을 정의하고, 회계정책의 변경과 구별하는 방법을 명확히 하였습니다. 동 개정 사항은 2023년 1월 1일 이후 최초로 시작하는 회계연도부터 적용되며 조기적용이 허용됩니다. 연결실체는 동 개정으로 인해 연결재무제표에 중요한 영향은 없을 것으로 예상하고 있습니다.

(4) 기업회계기준서 제1012호 '법인세' - 단일거래에서 생기는 자산과 부채에 대한 이연법인세

자산 또는 부채가 최초로 인식되는 거래의 최초 인식 예외 요건에 거래시점 동일한 가산할 일시적차이와 차감할 일시적차이를 발생시키지 않는 거래라는 요건을 추가하였습니다. 동 개정사항은 2023년 1월 1일 이후 시작하는 회계연도부터 적용하며, 조기적용이 허용됩니다. 연결실체는 동 개정으로 인해 연결재무제표에 중요한 영향은 없을 것으로 예상하고 있습니다.

(5) 기업회계기준서 제1117호 '보험계약' 제정

기업회계기준서 제1117호 '보험계약'은 기업회계기준서 제1104호 '보험계약'을 대체합니다. 보험계약에 따른 모든 현금흐름을 추정하고 보고시점의 가정과 위험을 반영한 할인율을 사

용하여 보험부채를 측정하고, 매 회계연도별로 계약자에게 제공한 서비스(보험보장)를 반영하여 수익을 발생주의로 인식하도록 합니다. 또한, 보험사건과 관계없이 보험계약자에게 지급하는 투자요소(해약/만기환급금)는 보험수익에서 제외하며, 보험손익과 투자손익을 구분 표시하여 정보이용자가 손익의 원천을 확인할 수 있도록 하였습니다. 동 기준서는 2023년 1월 1일 이후 최초로 시작하는 회계연도부터 적용되며, 기업회계기준서 제1109호 '금융상품'을 적용한 기업은 조기적용이 허용됩니다. 연결실체는 동 개정으로 인해 연결재무제표에 중요한 영향은 없을 것으로 예상하고 있습니다.

(6) 기업회계기준서 제1001호 '재무제표 표시' - 행사가격 조정 조건이 있는 금융부채 평가 손익 공시

발행자의 주가 변동에 따라 행사가격이 조정되는 조건이 있는 금융상품의 전부나 일부가 금융부채로 분류되는 경우 그 금융부채의 장부금액과 관련 손익을 공시하도록 하였습니다. 동 개정사항은 2023년 1월 1일 이후 시작하는 회계연도부터 적용하며, 조기적용이 허용됩니다. 연결실체는 동 개정으로 인해 연결재무제표에 중요한 영향은 없을 것으로 예상하고 있습니다.

2.3 연결

연결실체는 기업회계기준서 제1110호 '연결재무제표'에 따라 연결재무제표를 작성하고 있습니다.

(1) 종속기업

종속기업은 지배기업이 지배하고 있는 모든 기업입니다. 지배기업 투자한 기업에 관여해서 변동이익에 노출되거나 변동이익에 대한 권리가 있고, 투자한 기업에 대해 자신의 힘으로 그러한 이익에 영향을 미칠 능력이 있는 경우, 해당 기업을 지배한다고 판단합니다. 종속기업은 회사가 지배하게 되는 시점부터 연결재무제표에 포함되며, 지배력을 상실하는 시점부터 연결재무제표에서 제외됩니다.

연결실체의 사업결합은 취득법으로 회계처리 됩니다. 이전대가는 취득일의 공정가치로 측정하고, 사업결합으로 취득한 식별가능한 자산·부채 및 우발부채는 취득일의 공정가치로 최초 측정하고 있습니다. 연결실체는 청산 시 순자산의 비례적 몫을 제공하는 비지배지분을 사업결합 건별로 판단하여 피취득자의 순자산 중 비례적 지분 또는 공정가치로 측정합니다. 그 밖의 비지배지분은 다른 기준서의 요구사항이 없다면 공정가치로 측정합니다. 취득관련 원가는 발생 시 당기비용으로 인식됩니다.

영업권은 이전대가, 피취득자에 대한 비지배지분의 금액과 취득자가 이전에 보유하고 있던 피취득자에 대한 지분의 취득일의 공정가치 합계액이 취득한 식별가능한 순자산을 초과하는 금액으로 인식됩니다. 이전대가 등이 취득한 종속기업 순자산의 공정가액보다 작다면, 그 차액은 당기손익으로 인식됩니다.

연결실체 내의 기업간에 발생하는 거래로 인한 채권, 채무의 잔액, 수익과 비용 및 미실현이익 등은 제거됩니다. 또한 종속기업의 회계정책은 연결실체에서 채택한 회계정책을 일관성 있게 적용하기 위해 차이가 나는 경우 수정됩니다.

지배력의 상실을 발생시키지 않는 비지배지분과의 거래는 비지배지분의 조정금액과 지급 또는 수취한 대가의 공정가치의 차이를 지배기업의 소유주에게 귀속되는 자본으로 직접 인식합니다.

연결실체가 종속기업에 대해 지배력을 상실하는 경우, 보유하고 있는 해당 기업의 잔여 지분은 동 시점에 공정가치로 재측정되며, 관련 차액은 당기손익으로 인식됩니다.

(2) 관계기업

관계기업은 연결실체가 유의적 영향력을 보유하는 기업이며, 관계기업 투자는 최초에 취득 원가로 인식하며 지분법을 적용합니다. 연결실체와 관계기업 간의 거래에서 발생한 미실현 이익은 연결실체의 관계기업에 대한 지분에 해당하는 부분만큼 제거됩니다. 또한 관계기업 투자에 대한 객관적인 손상의 징후가 있는 경우 관계기업 투자의 회수가능액과 장부금액과의 차이는 손상차손으로 인식됩니다.

(3) 공동약정

둘 이상의 당사자들이 공동지배력을 보유하는 공동약정은 공동영업 또는 공동기업으로 분류됩니다. 공동영업자는 공동영업의 자산과 부채에 대한 권리와 의무를 보유하며, 공동영업의 자산과 부채, 수익과 비용 중 자신의 몫을 인식합니다. 공동기업참여자는 공동기업의 순자산에 대한 권리를 가지며, 지분법을 적용합니다.

2.4 외화환산

(1) 기능통화와 표시통화

연결실체는 연결실체 내 개별기업의 재무제표에 포함되는 항목들을 각각의 영업활동이 이뤄지는 주된 경제 환경에서의 통화("기능통화")를 적용하여 측정하고 있습니다. 지배기업의 기능통화는 대한민국 원화이며, 연결재무제표는 대한민국 원화로 표시되어 있습니다.

(2) 외화거래와 보고기간말의 환산

외화거래는 거래일의 환율 또는 재측정되는 항목인 경우 평가일의 환율을 적용한 기능통화로 인식됩니다. 외화거래의 결제나 화폐성 외화 자산·부채의 환산에서 발생하는 외환차이는 당기손익으로 인식됩니다. 다만, 조건을 충족하는 현금흐름위험회피나 순투자의 위험회피의 효과적인 부분과 관련되거나 보고기업의 해외사업장에 대한 순투자의 일부인 화폐성항목에서 생기는 손익은 기타포괄손익으로 인식합니다.

차입금과 관련된 외환차이는 손익계산서에 금융원가로 표시되며, 다른 외환차이는 기타수익 또는 기타비용에 표시됩니다.

비화폐성 금융자산·부채로부터 발생하는 외환차이는 공정가치 변동손익의 일부로 보아 당기손익-공정가치 측정 지분상품으로부터 발생하는 외환차이는 당기손익으로, 기타포괄손익-공정가치 측정 지분상품의 외환차이는 기타포괄손익에 포함하여 인식됩니다.

2.5 금융자산

(1) 분류

연결실체는 다음의 측정 범주로 금융자산을 분류합니다.

- 당기손익-공정가치 측정 금융자산
- 기타포괄손익-공정가치 측정 금융자산
- 상각후원가 측정 금융자산

금융자산은 금융자산의 관리를 위한 사업모형과 금융자산의 계약상 현금흐름 특성에 근거하여 분류합니다.

공정가치로 측정하는 금융자산의 손익은 당기손익 또는 기타포괄손익으로 인식합니다. 채무상품에 대한 투자는 해당 자산을 보유하는 사업모형에 따라 그 평가손익을 당기손익 또는 기타포괄손익으로 인식합니다. 연결실체는 금융자산을 관리하는 사업모형을 변경하는 경우에만 채무상품을 재분류합니다.

단기매매항목이 아닌 지분상품에 대한 투자는 최초 인식시점에 후속적인 공정가치 변동을 기타포괄손익으로 표시할 것을 지정하는 취소불가능한 선택을 할 수 있습니다. 지정되지 않은 지분상품에 대한 투자의 공정가치 변동은 당기손익으로 인식합니다.

(2) 측정

연결실체는 최초 인식시점에 금융자산을 공정가치로 측정하며, 당기손익-공정가치 측정 금융자산이 아닌 경우에 해당 금융자산의 취득과 직접 관련되는 거래원가는 공정가치에 가산합니다. 당기손익-공정가치 측정 금융자산의 거래원가는 당기손익으로 비용처리합니다.

내재파생상품을 포함하는 복합계약은 계약상 현금흐름이 원금과 이자로만 구성되어 있는지를 결정할 때 해당 복합계약 전체를 고려합니다.

① 채무상품

금융자산의 후속적인 측정은 금융자산의 계약상 현금흐름 특성과 그 금융자산을 관리하는 사업모형에 근거합니다. 연결실체는 채무상품을 다음의 세 범주로 분류합니다.

(가) 상각후원가측정 금융자산

계약상 현금흐름을 수취하기 위해 보유하는 것이 목적인 사업모형 하에서 금융자산을 보유하고, 계약상 현금흐름이 원리금만으로 구성되어 있는 자산은 상각후원가로 측정합니다. 상각후원가로 측정하는 금융자산으로서 위험회피관계의 적용 대상이 아닌 금융자산의 손익은 해당 금융자산을 제거하거나 손상할 때 당기손익으로 인식합니다. 유효이자율법에 따라 인식하는 금융자산의 이자수익은 '금융수익'에 포함됩니다.

(나) 기타포괄손익-공정가치 측정 금융자산

계약상 현금흐름의 수취와 금융자산의 매도 둘 다를 통해 목적을 이루는 사업모형 하에서 금융자산을 보유하고, 계약상 현금흐름이 원리금만으로 구성되어 있는 금융자산은 기타포괄손익-공정가치로 측정합니다. 손상차손(환입)과 이자수익 및 외환손익을 제외하고는, 공정가

치로 측정하는 금융자산의 평가손익은 기타포괄손익으로 인식합니다. 금융자산을 제거할 때에는 인식한 기타포괄손익누계액을 자본에서 당기손익으로 재분류합니다. 유효이자율법에 따라 인식하는 금융자산의 이자수익은 '금융수익'에 포함됩니다. 외환손익은 '금융수익 또는 금융원가'로 표시하고 손상차손은 '금융원가'로 표시합니다.

(다) 당기손익-공정가치측정 금융자산

상각후원가 측정이나 기타포괄손익-공정가치 측정 금융자산이 아닌 채무상품은 당기손익-공정가치로 측정됩니다. 위험회피관계가 적용되지 않는 당기손익-공정가치 측정 채무상품의 손익은 당기손익으로 인식하고 발생한 기간에 손익계산서에 '금융수익 또는 금융원가'로 표시합니다.

② 지분상품

연결실체는 모든 지분상품에 대한 투자를 후속적으로 공정가치로 측정합니다. 공정가치 변동을 기타포괄손익으로 표시할 것을 선택한 장기적 투자목적 또는 전략적 투자목적의 지분상품에 대해 기타포괄손익으로 인식한 금액은 해당 지분상품을 제거할때에도 당기손익으로 재분류하지 않습니다. 이러한 지분상품에 대한 배당수익은 연결실체가 배당을 받을 권리가 확정된 때 '금융수익'으로 당기손익으로 인식합니다.

당기손익-공정가치로 측정하는 금융자산의 공정가치 변동은 손익계산서에 '금융수익 또는 금융원가'로 표시합니다. 기타포괄손익-공정가치로 측정하는 지분상품에 대한 손상차손(환입)은 별도로 구분하여 인식하지 않습니다.

(3) 손상

연결실체는 미래전망정보에 근거하여 상각후원가로 측정하거나 기타포괄손익-공정가치로 측정하는 채무상품에 대한 기대신용손실을 평가합니다. 손상 방식은 신용위험의 유의적인 증가 여부에 따라 결정됩니다. 단, 매출채권 및 리스채권에 대해 연결실체는 채권의 최초 인식시점부터 전체기간 기대신용손실을 인식하는 간편법을 적용합니다.

(4) 인식과 제거

금융자산의 정형화된 매입 또는 매도는 매매일에 인식하거나 제거합니다. 금융자산은 현금 흐름에 대한 계약상 권리가 소멸하거나 금융자산을 양도하고 소유에 따른 위험과 보상의 대부분을 이전한 경우에 제거됩니다.

연결실체가 금융자산을 양도한 경우라도 채무자의 채무불이행시의 소구권 등으로 양도한 금융자산의 소유에 따른 위험과 보상의 대부분을 연결실체가 보유하는 경우에는 이를 제거하지 않고 그 양도자산 전체를 계속하여 인식하되, 수취한 대가를 금융부채로 인식합니다. 해당 금융부채는 연결채무상태표에 '차입금'으로 분류하고 있습니다

(5) 금융상품의 상계

금융자산과 부채는 인식한 자산과 부채에 대해 법적으로 집행가능한 상계권리를 현재 보유하고 있고, 순액으로 결제하거나 자산을 실현하는 동시에 부채를 결제할 의도를 가지고 있을 때 상계하여 연결채무상태표에 순액으로 표시합니다. 법적으로 집행가능한 상계권리는 미래

사건에 좌우되지 않으며, 정상적인 사업과정의 경우와 채무불이행의 경우 및 지급불능이나 파산의 경우에도 집행가능한 것을 의미합니다.

2.6 파생상품

파생상품은 파생상품 계약 체결 시점에 공정가치로 최초 인식되며 이후 공정가치로 재측정됩니다. 위험회피회계의 적용 요건을 충족하지 않는 파생상품의 공정가치변동은 거래의 성격에 따라 '기타영업외수익(비용)' 또는 '금융수익(비용)'으로 손익계산서에 인식됩니다.

2.7 재고자산

재고자산은 원가와 순실현가능가치 중 작은 금액으로 표시되고, 재고자산의 원가는 선입선출법에 따라 결정됩니다.

2.8 매각예정비유동자산(또는 처분자산집단)

비유동자산(또는 처분자산집단)은 장부금액이 매각거래를 통하여 주로 회수되고, 매각될 가능성이 매우 높은 경우에 매각예정으로 분류되며, 그러한 자산은 장부금액과 순공정가치 중 작은 금액으로 측정됩니다.

2.9 유형자산

유형자산은 원가에서 감가상각누계액과 손상차손누계액을 차감하여 표시됩니다. 역사적 원가는 자산의 취득에 직접적으로 관련된 지출을 포함합니다.

토지를 제외한 자산은 취득원가에서 잔존가치를 제외하고, 다음의 추정 경제적 내용연수에 걸쳐 정액법으로 상각됩니다.

과 목	추정 내용연수
건 물	40년
차 량 운 반 구	4년
기타의 유형자산	4년
시 설 장 치	4년

유형자산의 감가상각방법과 잔존가치 및 경제적 내용연수는 매 회계연도 말에 재검토 되고 필요한 경우 추정의 변경으로 조정됩니다.

2.10 차입원가

적격자산을 취득 또는 건설하는데 발생한 차입원가는 해당 자산을 의도된 용도로 사용할 수 있도록 준비하는 기간 동안 자본화되고, 적격자산을 취득하기 위한 특정목적차입금의 일시적 운용에서 발생한 투자수익은 당 회계기간 동안 자본화 가능한 차입원가에서 차감됩니다. 기타 차입원가는 발생기간에 비용으로 인식됩니다.

2.11 정부보조금

정부보조금은 보조금의 수취와 정부보조금에 부가된 조건의 준수에 대한 합리적인 확신이 있을 때 공정가치로 인식됩니다. 자산관련보조금은 자산의 장부금액을 계산할 때 차감하여 표시되며, 수익관련보조금은 이연하여 정부보조금의 교부 목적과 관련된 비용에서 차감하여 표시됩니다.

2.12 무형자산

영업권은 주석 2.3(1)에서 설명한 방식으로 측정되며, 원가에서 손상차손누계액을 차감한 금액으로 표시되고 있습니다.

영업권을 제외한 무형자산은 역사적 원가로 최초 인식되고, 원가에서 상각누계액과 손상차손누계액을 차감한 금액으로 표시됩니다.

내부적으로 창출한 무형자산인 소프트웨어 개발비는 기술적 실현가능성, 미래경제적효익 등을 포함한 자산 인식요건이 충족된 시점 이후에 발생한 지출금액의 합계입니다. 회원권은 이용 가능 기간에 대하여 예측가능한 제한이 없으므로 내용연수가 한정되지 않아 상각되지 않습니다. 한정된 내용연수를 가지는 다음의 무형자산은 추정내용연수동안 정액법으로 상각됩니다.

과 목	추정 내용연수
회원가입권	비한정
소프트웨어	5년

2.13 투자부동산

임대수익이나 투자차익을 목적으로 보유하고 있는 부동산은 투자부동산으로 분류됩니다. 투자부동산은 최초 인식시점에 원가로 측정되며, 최초 인식 후에는 원가에서 감가상각누계액과 손상차손누계액을 차감한 금액으로 표시됩니다.

2.14 비금융자산의 손상

영업권이나 내용연수가 비한정인 무형자산에 대하여는 매년, 상각대상 자산에 대하여는 자산손상을 시사하는 징후가 있을 때 손상검사를 수행하고 있습니다. 손상차손은 회수가능액(사용가치 또는 처분부대원가를 차감한 공정가치 중 높은 금액)을 초과하는 장부금액만큼 인식되고 영업권 이외의 비금융자산에 대한 손상차손은 매 보고기간말에 환입가능성이 검토됩니다.

2.15 금융부채

(1) 분류 및 측정

연결실체의 당기손익-공정가치 측정 금융부채는 단기매매목적의 금융상품입니다. 주로 단기 간 내에 재매입할 목적으로 부담하는 금융부채는 단기매매금융부채로 분류됩니다. 또한, 위험회피회계의 수단으로 지정되지 않은 파생상품이나 금융상품으로부터 분리된 내재파생상품도 단기매매금융부채로 분류됩니다.

당기손익-공정가치 측정 금융부채, 금융보증계약, 금융자산의 양도가 제거조건을 충족하지 못하는 경우에 발생하는 금융부채를 제외한 모든 비파생금융부채는 상각후원가로 측정하는 금융부채로 분류되고 있으며, 연결재무상태표 상 '매입채무', '차입금' 및 '기타부채' 등으로 표시됩니다.

특정일에 의무적으로 상환해야 하는 우선주는 부채로 분류됩니다. 이러한 우선주에 대한 유효이자율법에 따른 이자비용은 다른 금융부채에서 인식한 이자비용과 함께 연결손익계산서 상 '금융원가'로 인식됩니다.

(2) 제거

금융부채는 계약상 의무가 이행, 취소 또는 만료되어 소멸되거나 기존 금융부채의 조건이 실질적으로 변경된 경우에 연결재무상태표에서 제거됩니다. 소멸하거나 제3자에게 양도한 금융부채의 장부금액과 지급한 대가(양도한 비현금자산이나 부담한 부채를 포함)의 차액은 당기손익으로 인식합니다.

2.16 충당부채

과거사건의 결과로 현재의 법적의무나 의제의무가 존재하고, 그 의무를 이행하기 위한 자원의 유출가능성이 높으며, 당해 금액의 신뢰성 있는 추정이 가능한 경우 판매보증충당부채, 복구충당부채 및 소송충당부채 등을 인식하고 있습니다. 충당부채는 의무를 이행하기 위하여 예상되는 지출액의 현재가치로 측정되며, 시간경과로 인한 충당부채의 증가는 이자비용으로 인식됩니다.

2.17 당기법인세 및 이연법인세

법인세비용은 당기법인세와 이연법인세로 구성됩니다. 법인세는 기타포괄손익이나 자본에 직접 인식된 항목과 관련된 금액은 해당 항목에서 직접 인식하며, 이를 제외하고는 당기손익으로 인식됩니다.

법인세비용은 보고기간말 현재 제정됐거나 실질적으로 제정된 세법을 기준으로 측정됩니다.

경영진은 적용 가능한 세법 규정이 해석에 따라 달라질 수 있는 상황에 대하여 연결실체가 세무신고 시 적용한 세무정책에 대하여 주기적으로 평가하고 있습니다. 연결실체는 세무당국에 납부할 것으로 예상되는 금액에 기초하여 당기법인세비용을 인식합니다.

이연법인세는 자산과 부채의 장부금액과 세무기준액의 차이로 발생하는 일시적 차이에 대하여 장부금액을 회수하거나 결제할 때의 예상 법인세효과로 인식됩니다. 다만, 사업결합 이외의 거래에서 자산·부채를 최초로 인식할 때 발생하는 이연법인세자산과 부채는 그 거래가 회계이익이나 과세소득에 영향을 미치지 않는다면 인식되지 않습니다.

이연법인세자산은 차감할 일시적 차이가 사용될 수 있는 미래 과세소득의 발생가능성이 높은 경우에 인식됩니다.

종속기업, 관계기업 및 공동기업 투자지분과 관련된 가산할 일시적 차이에 대해 소멸시점을 통제할 수 있는 경우, 그리고 예측가능한 미래에 일시적 차이가 소멸하지 않을 가능성이 높은 경우를 제외하고 이연법인세부채를 인식하고 있습니다. 또한 이러한 자산으로부터 발생하는 차감할 일시적 차이에 대하여 일시적 차이가 예측가능한 미래에 소멸할 가능성이 높고 일시적 차이가 사용될 수 있는 과세소득이 발생할 가능성이 높은 경우에만 이연법인세자산을 인식하고 있습니다.

이연법인세자산과 부채는 법적으로 당기법인세자산과 당기법인세부채를 상계할 수 있는 권리를 연결실체가 보유하고 있으며, 동시에 이연법인세자산과 부채가 동일한 과세당국에 의해서 부과되는 법인세와 관련이 있으면서 순액으로 결제할 의도가 있는 경우에 상계됩니다.

2.18 종업원급여

(1) 퇴직급여

연결실체는 확정기여제도 퇴직연금제도를 운영하고 있습니다.

확정기여제도는 연결실체가 고정된 금액의 기여금을 별도 기금에 지급하는 퇴직연금제도이며, 기여금은 종업원이 근무 용역을 제공했을 때 비용으로 인식됩니다.

(2) 주식기준보상

종업원에게 부여한 주식결제형 주식기준보상은 부여일에 지분상품의 공정가치로 측정되며, 가득기간에 걸쳐 종업원 급여비용으로 인식됩니다. 가득될 것으로 예상되는 지분상품의 수량은 매 보고기간말에 비시장성과조건을 고려하여 재측정되며, 당초 추정치로부터의 변동액은 당기손익과 자본으로 인식됩니다.

주식선택권의 행사시점에 신주를 발행할 때 직접적으로 관련되는 거래비용을 제외한순유입액은 자본금(명목가액)과 주식발행초과금으로 인식됩니다.

2.19 수익인식

(1) 수행의무의 식별

연결실체는 고객에게 종이책 및 콘텐츠(전자책) 판매의 제공을 주요사업으로 영위하고 있습니다. 기업회계기준서 제1115호 적용 시, 재화의 공급, 콘텐츠의 전달 등을 각각 구별되는 수행의무로 식별합니다. 각각의 수행의무를 한 시점에 이행하는지, 기간에 걸쳐이행하는지에 따라 수익인식 시점이 변경될 수 있습니다.

(2) 거래가격의 배분 및 수익인식

연결실체는 기업회계기준서 제1115호 적용시 하나의 계약에서 식별된 여러 수행의무에 상대적 개별 판매가격을 기초로 거래가격을 배분합니다. 거래가격을 상대적 개별 판매가격에 기초하여 각 수행의무에 배분하기 위하여, 계약 개시시점에 수행의무의 대상인 재화나 용역의 개별 판매가격을 산정하고 이 개별 판매가격에 비례하여 거래가격을 배분합니다. 연결실체는 종이책과 콘텐츠 판매를 단일의 수행의무로 판단하고 있습니다.

2.20 리스

리스는 리스제공자가 대가와 교환하여 식별되는 자산의 사용 통제권을 일정기간 동안 리스 이용자에게 이전하는 계약입니다.

연결실체는 계약의 약정시점에, 계약 자체가 리스인지, 계약이 리스를 포함하는지를 판단합니다. 다만, 연결실체는 최초 적용일 이전 계약에 대해서는 실무적 간편법을 적용하여 모든 계약에 대해 다시 판단하지 않았습니다.

리스이용자 및 리스제공자는 리스계약이나 리스를 포함하는 계약에서 계약의 각 리스요소를 리스가 아닌 요소(이하 '비리스요소'라고 함)와 분리하여 리스로 회계처리합니다. 다만, 연결실체는 리스이용자로서의 회계처리에서 실무적 간편법을 적용하여 비리스요소를 리스요소와 분리하지 않고 각 리스요소와 관련 비리스요소를 하나의 리스요소로 회계처리합니다.

(1) 리스이용자로서의 회계처리

연결실체는 리스개시일에 기초자산을 사용할 권리를 나타내는 사용권자산(리스자산)과 리스료를 지급할 의무를 나타내는 리스부채를 인식합니다.

사용권자산은 최초 인식 시 원가로 측정하고, 후속적으로 원가에서 감가상각누계액과 손상차손누계액을 차감하고, 리스부채의 재측정에 따른 조정을 반영하여 측정합니다. 또한 사용권자산은 리스개시일부터 사용권자산의 내용연수 종료일과 리스기간 종료일 중 이른 날까지의 기간동안 감가상각합니다. 사용권자산은 연결재무상태표에 '유형자산'으로 분류합니다.

리스부채는 리스개시일에 그날 현재 지급되지 않은 리스료의 현재가치로 측정합니다. 현재가치 측정시 리스의 내재이자율로 리스료를 할인하되, 내재이자율을 쉽게 산정할 수 없는 경우에는 회사의 증분차입이자율로 리스료를 할인하고 있습니다. 리스부채는 후속적으로 리스부채에 대하여 인식한 이자비용만큼 증가하고, 리스료의 지급을 반영하여 감소합니다. 지수나 요율(이율)의 변동, 잔존가치보증에 따라 지급할 것으로 예상되는 금액의 변동, 매수선택권이나 연장선택권을 행사할 것이 상당히 확실한지나 종료선택권을 행사하지 않을 것이 상당히 확실한지에 대한 평가의 변동에 따라 미래 리스료가 변경되는 경우에 리스부채를 재측정합니다. 리스부채는 연결재무상태표에 '유동성장기부채' 또는 '장기차입금'으로 분류합니다.

단기리스(리스개시일에 리스기간이 12개월 이하인 리스)와 소액자산 리스의 경우 예외규정을 선택하여 리스료를 리스기간에 걸쳐 정액기준으로 비용을 인식합니다.

(2) 리스제공자로서의 회계처리

연결실체는 리스약정일에 리스자산의 소유에 따른 위험과 보상의 대부분을 이전하는 리스는 금융리스로 분류하고, 금융리스 이외의 모든 리스는 운용리스로 분류합니다. 운용리스로부터 발생하는 리스료 수익은 리스기간에 걸쳐 정액기준으로 인식하고, 운용리스의 협상 및 계약단계에서 발생한 리스개설 직접원가는 리스자산의 장부금액에 가산한 후 리스료 수익에 대응하여 리스기간 동안 비용으로 인식합니다.

2.21 영업부문

영업부문별 정보는 최고영업의사결정자에게 내부적으로 보고되는 방식에 기초하여 공시됩니다. 최고영업의사결정자는 영업부문에 배부될 자원과 영업부문의 성과를 평가하는데 책임이 있습니다.

2.22 주당이익

연결실체는 기본주당이익과 희석주당이익을 지배기업의 보통주에 귀속되는 계속영업손익과 당기순손익에 대하여 계산하고 연결포괄손익계산서에 표시하고 있습니다.

기본주당이익은 지배기업의 보통주에 귀속되는 특정 회계기간의 당기순손익을 그 기간에 유통된 보통주식수를 가중평균한 주식수로 나누어 계산하고 있으며, 지배기업의 보통주에 귀속되는 금액은 지배기업에 귀속되는 계속영업손익과 당기순손익 각각의 금액에서 자본으로 분류된 우선주에 대한 세후 우선주 배당금, 우선주 상환시 발생한 차액 및 유사한 효과를 조정한 금액입니다.

희석주당이익은 모든 희석효과가 있는 잠재적보통주의 영향을 고려하여 지배기업의 보통주에 귀속되는 당기순손익 및 가중평균유통보통주식수를 조정하여 계산하고 있습니다.

2.23 자기주식

연결실체가 자기지분상품을 재취득하는 경우 이러한 지분상품은 자본에서 자기주식의 과목으로 하여 차감하고 있습니다. 자기지분상품을 매입 또는 매도하거나 발행 또는 소각하는 경우의 손익은 당기순익으로 인식하지 아니하며, 지배기업 혹은 연결실체 내의 다른 기업이 이러한 자기주식을 취득하여 보유하는 경우 지급하거나 수취한 대가는 자본에서 직접 인식하고 있습니다.

3. 중요한 회계추정 및 가정

재무제표 작성에는 미래에 대한 가정 및 추정이 요구되며 경영진은 연결실체의 회계정책을 적용하기 위해 판단이 요구됩니다. 추정 및 가정은 지속적으로 평가되며, 과거 경험과 현재의 상황에 비추어 합리적으로 예측가능한 미래의 사건을 고려하여 이루어집니다. 회계추정의 결과가 실제 결과와 동일한 경우는 드물 것이므로 중요한 조정을 유발할 수 있는 유의적인 위험을 내포하고 있습니다.

다음 회계연도에 자산 및 부채 장부금액의 조정에 영향을 미칠 수 있는 경영진 판단과 유의적 위험에 대한 추정 및 가정은 다음과 같습니다. 일부 항목에 대한 유의적인 판단 및 추정에 대한 추가적인 정보는 개별 주석에 포함되어 있습니다.

(1) 영업권의 손상차손

영업권의 손상 여부를 검토하기 위한 현금창출단위의 회수가능액은 사용가치의 계산에 기초하여 결정됩니다.

(2) 법인세

연결실체의 과세소득에 대한 법인세는 다양한 국가의 세법 및 과세당국의 결정을 적용하여 산정되므로 최종 세효과를 산정하는 데에는 불확실성이 존재합니다.

연결실체는 특정 기간동안 과세소득의 일정 금액을 투자, 임금증가 등에 사용하지 않았을 때 세법에서 정하는 방법에 따라 산정된 법인세를 추가로 부담합니다. 따라서, 해당 기간의 당기 법인세와 이연법인세를 측정할 때 이에 따른 세효과를 반영하여야 하고, 이로 인해 연결실체가 부담할 법인세는 각 연도의 투자, 임금증가 등의 수준에 따라 달라지므로 최종 세효과를 산정하는 데에는 불확실성이 존재합니다.

(3) 금융상품의 공정가치

활성시장에서 거래되지 않는 금융상품의 공정가치는 원칙적으로 평가기법을 사용하여 결정됩니다. 연결실체는 보고기간말 현재 중요한 시장상황에 기초하여 다양한 평가기법의 선택 및 가정에 대한 판단을 하고 있습니다.

(4) 금융자산의 손상

금융자산의 손실충당금은 부도위험 및 기대손실률 등에 대한 가정에 기초하여 측정됩니다. 연결실체는 이러한 가정의 설정 및 손상모델에 사용되는 투입변수의 선정에 있어서 연결실체의 과거 경험, 현재 시장 상황, 재무보고일 기준의 미래전망정보 등을 고려하여 판단합니다.

(5) 순확정급여부채

순확정급여부채의 현재가치는 보험수리적방식에 의해 결정되는 다양한 요소들 특히 할인율의 변동에 영향을 받습니다.

(6) 수익인식

연결실체는 고객에게 제품 판매 후 고객이 반품할 것으로 예상되는 제품에 대하여 환불부채와 회수할 재화에 대한 권리를 인식하고 있습니다. 판매시점에 포트폴리오 수준에서 누적된 경험에 기초하여 기댓값 방법으로 반품율을 예측하고 있으며, 연결실체의 수익은 예측된 반품율의 변동에 영향을 받습니다.

4. 현금 및 현금성자산

보고기간종료일 현재 연결실체의 현금및현금성자산의 내역은 다음과 같습니다.

(단위:천원)

구 분	당분기말	전기말
보유현금	7,349	3,185
요구불예금	10,053,858	10,387,849
합계	10,061,207	10,391,034

상기 현금성자산은 만기가 짧고 현행시장이자율을 반영하는 변동이자율 조건으로서 장부금액과 공정가치와의 차이가 중요하지 아니합니다.

5. 단기금융자산

보고기간종료일 현재 연결실체의 단기금융자산의 내역은 다음과 같습니다.

(단위:천원)

구분	당기말	전기말
<상각후원가측정금융자산>		
정기예금	29,528,146	16,519,146
증금채	5,200,000	5,200,000
채권형	2,001,766	2,003,253
소 계	36,729,912	23,722,399
<당기손익-공정가치측정금융자산>		
증권형	-	9,926
대출채권	-	10,007,099
소 계	-	10,017,025
합 계	36,729,912	33,739,424

6. 매출채권

(1) 매출채권은 대손충당금이 차감된 순액으로 연결재무상태표에 표시되었는 바, 보고기간 종료일 현재 대손충당금 차감전 총액 기준에 의한 매출채권 관련 대손충당금의 내역은 다음과 같습니다.

(단위:천원)

구분	당분기말			전기말		
	총장부금액	대손충당금	순장부금액	총장부금액	대손충당금	순장부금액
매출채권	7,422,387	(4,700)	7,417,687	5,775,116	(4,700)	5,770,416

(2) 당기와 전기 중 매출채권의 대손충당금의 변동은 다음과 같습니다.

(단위:천원)

구 분	당분기	전분기
기초금액	4,700	4,700
설정액(환입액)	-	-
채권회수	-	-
기말금액	4,700	4,700

(3) 보고기간종료일 현재 연체되었으나 손상되지 아니한 매출채권의 약정회수기일기준 연령 분석은 다음과 같습니다.

(단위:천원)

구 분	당분기말	전기말
30일이내	391,017	767,708
30~60일	98,697	106,118
60~150일	135,007	196,470
150일초과	407,710	395,598
합 계(*)	1,032,431	1,465,894

(*) 연결실체는 매출채권에 대한 신용보강 목적으로 개별거래처별 근저당을 설정하고 있으며, 근저당 설정금액은 당기말 기준 835,000천원입니다.

7. 기타채권

(1) 보고기간종료일 현재 기타채권의 내역은 다음과 같습니다.

(단위:천원)

구 분	당분기말		전기말	
	유동	비유동	유동	비유동
미수금	288,936	-	11,956	-
미수수익	929,072	-	193,672	-
보증금	145,000	355,014	90,000	382,946
대여금	17,000	15,583	-	-
합계	1,380,008	370,597	295,628	382,946

(2) 보고기간종료일 현재 대손충당금 차감전 총액기준에 의한 기타채권 관련 대손충당금 내역은 다음과 같습니다.

(단위:천원)

구 분	당분기말	전기말
기타채권총장부금액	1,750,605	678,574
대손충당금:	-	-
기타채권순장부금액	1,750,605	678,574

8. 재고자산

(1) 보고기간종료일 현재 재고자산의 내역은 다음과 같습니다.

(단위:천원)

구 분	당분기말			전기말		
	취득원가	평가손실총당금	장부금액	취득원가	평가손실총당금	장부금액
제품	1,730,116	(724,986)	1,005,130	1,437,822	(462,737)	975,085
상품	219,662	-	219,662	112,512	-	112,512
합계	1,949,778	(724,986)	1,224,792	1,550,334	(462,737)	1,087,597

(2) 당기와 전기 중 매출원가로 인식한 재고자산평가손실은 다음과 같습니다.

(단위:천원)

구 분	당분기	전분기
-----	-----	-----

매출원가:	3개월	누적	3개월	누적
-재고자산평가손실	43,246	262,249	(5,990)	(15,216)

9. 관계기업투자주식

(1) 현황

보고기간종료일 현재 관계기업투자주식의 내역은 다음과 같습니다.

기업명	지분율(%)	주된사업장	보고기간종료일	관계의성격	측정방법
Studio Moon 6 Inc.	50%	일본 도쿄	2023-03-31	합작회사	지분법
(주)플레이디앤씨	50%	경기도 성남시	2023-12-31	합작회사	지분법

(2) 투자내용

관계기업투자주식의 내용은 다음과 같습니다.

(단위:천원)

기업명	당분기말			전기말		
	취득원가	순자산 지분가액	장부금액	취득원가	순자산 지분가액	장부금액
Studio Moon 6 Inc.	683,508	231,480	231,480	683,508	678,357	678,357
(주)플레이디앤씨	1,000,000	865,232	865,232	-	-	-
합계	1,683,508	-	1,096,712	683,508	-	678,357

(3) 지분법 평가내용

관계기업투자주식의 지분법 평가내용은 다음과 같습니다.

(단위:천원)

기업명	기초	취득	지분법손익	기말
Studio Moon 6 Inc.	678,357	-	(446,877)	231,480
(주)플레이디앤씨	-	1,000,000	(134,768)	865,232
합계	678,357	1,000,000	(581,645)	1,096,712

(4) 요약재무정보

연결실체에 중요한 관계기업의 요약재무정보는 다음과 같습니다.

(단위:천원)

구분	Studio Moon 6 Inc.	(주)플레이디앤씨
유동자산	489,467	1,668,475
비유동자산	19,388	283,267

유동부채	118,747	101,749
비유동부채	-	119,529
수익	-	-
계속영업손익	(774,983)	(269,536)

10. 장기금융자산

(1) 보고기간종료일 현재 장기금융자산의 구성 내역은 다음과 같습니다.

(단위:천원)

구 분	당분기말	전기말
<상각후원가측정금융자산>		
채무증권	3,999,617	5,008,338
<당기손익-공정가치측정금융자산>		
지분상품(*)	200,000	200,000
합계	4,199,617	5,208,338

(*) 연결실체는 해당 비상장주식에 대하여 공정가치를 신뢰성있게 측정할 수 없어 취득원가로 평가하고 있습니다.

11. 유형자산

(1) 보고기간종료일 현재 유형자산의 내역은 다음과 같습니다.

<당분기말>

(단위:천원)

구 분	토지	건물	차량운반구	기타유형자산	시설장치	사용권자산	건설중인자산	합계
취득금액	1,813,554	1,227,611	19,250	618,046	442,623	1,052,351	75,038	5,248,473
감가상각누계액	-	(93,783)	(19,248)	(390,630)	(224,885)	(422,601)	-	(1,151,147)
장부가액	1,813,554	1,133,828	2	227,416	217,738	629,750	75,038	4,097,326

<전기말>

(단위:천원)

구 분	토지	건물	차량운반구	기타유형자산	시설장치	사용권자산	건설중인자산	합계
취득금액	1,813,554	1,227,611	19,250	558,480	442,623	889,417	59,457	5,010,392
감가상각누계액	-	(70,765)	(19,248)	(313,534)	(166,921)	(523,700)	-	(1,094,168)
장부가액	1,813,554	1,156,846	2	244,946	275,702	365,717	59,457	3,916,224

(2) 당분기 및 전분기 중 유형자산의 변동내역은 다음과 같습니다.

<당분기>

(단위:천원)

구 분	토지	건물	차량운반구	기타유형자산	시설장치	사용권자산	건설중인자산	합계
기초가액	1,813,554	1,156,846	2	244,946	275,702	365,717	59,457	3,916,224
취득	-	-	65,335	59,566	-	625,711	57,179	807,791
처분	-	-	(62,613)	-	-	(11,393)	-	(74,006)
대체	-	-	-	-	-	-	(41,598)	(41,598)
상각	-	(23,018)	(2,722)	(77,096)	(57,964)	(350,285)	-	(511,085)
기말가액	1,813,554	1,133,828	2	227,416	217,738	629,750	75,038	4,097,326

<전분기>

(단위:천원)

구 분	토지	건물	차량운반구	기타유형자산	시설장치	사용권자산	건설중인자산	합계
기초가액	1,865,591	811,219	2,064	147,557	81,698	310,998	54,110	3,273,237
취득	-	-	-	75,774	19,437	240,561	34,542	370,314
처분	-	-	-	-	-	(18,814)	-	(18,814)
대체	-	-	-	-	-	-	(26,389)	(26,389)
연결범위변동	657,201	987,348	-	133,663	48,900	36,775	-	1,863,887
상각	-	(59,492)	(1,546)	(137,294)	(59,486)	(318,260)	-	(576,078)
기말가액	2,522,792	1,739,075	518	219,700	90,549	251,260	62,263	4,886,157

보고기간종료일 현재 유형자산 일부가 차입금과 관련하여 담보로 제공되어 있습니다(주석 21참조)

12. 무형자산

(1) 보고기간종료일 현재 무형자산의 내역은 다음과 같습니다.

<당분기말>

(단위:천원)

구분	소프트웨어	회원권	상표권	계약가치	영업권	미완성콘텐츠	합계
취득금액	135,891	76,548	76,065	4,722,722	19,372,353	21,083	24,404,662
상각누계액	(80,017)	-	(16,018)	(3,623,597)	-	-	(3,719,632)
장부가액	55,874	76,548	60,047	1,099,125	19,372,353	21,083	20,685,030

<전기말>

(단위:천원)

구분	소프트웨어	회원권	상표권	계약가치	영업권	미완성콘텐츠	합계
취득금액	113,569	76,548	36,225	4,722,722	19,372,353	-	24,321,417
상각누계액	(70,871)	-	(6,435)	(2,546,415)	-	-	(2,623,721)
장부가액	42,698	76,548	29,790	2,176,307	19,372,353	-	21,697,696

(2) 당분기 및 전분기 중 무형자산의 변동내역은 다음과 같습니다.

<당분기>

(단위:천원)

구분	소프트웨어	회원권	상표권	계약가치	영업권	미완성콘텐츠	합계
기초가액	42,698	76,548	29,790	2,176,307	19,372,353	-	21,697,696
취득	25,752	-	41,597	-	-	21,083	88,432
상각	(12,576)	-	(11,340)	(1,077,182)	-	-	(1,101,098)
기말가액	55,874	76,548	60,047	1,099,125	19,372,353	21,083	20,685,030

<전분기>

(단위:천원)

구 분	소프트웨어	회원권	상표권	계약가치	영업권	미완성콘텐츠	합 계
기초가액	27,642	76,548	14,164	3,832,366	17,193,572	-	21,144,292
취득	7,853	-	9,911	-	2,178,668	-	2,196,432
대체	16,478	-	-	-	-	-	16,478
연결범위변동	2,180	-	5,183	-	-	-	7,363
상각	(13,306)	-	(2,974)	(1,242,044)	-	-	(1,258,324)
기말가액	40,847	76,548	26,284	2,590,322	19,372,240	-	22,106,241

13. 투자부동산

(1) 보고기간종료일 현재 투자부동산의 내역은 다음과 같습니다.

(단위:천원)

구 분	당분기말			전기말		
	취득원가	상각누계액 등	장부금액	취득원가	상각누계액 등	장부금액
토지	709,237	-	709,237	709,237	-	709,237
건물	617,116	(64,579)	552,537	617,116	(53,008)	564,108
합 계	1,326,353	(64,579)	1,261,774	1,326,353	(53,008)	1,273,345

(2) 보고기간종료일 현재 투자부동산의 변동내역은 다음과 같습니다.

<당분기말>

(단위:천원)

구 분	기 초	취득	사업결합	감가상각	당분기말
토지	709,237	-	-	-	709,237
건물	564,108	-	-	(11,571)	552,537
합 계	1,273,345	-	-	(11,571)	1,261,774

<전기말>

(단위:천원)

구 분	기 초	취득	사업결합	감가상각	전기말
토지	474,851	-	-	-	474,851
건물	259,452	-	-	(3,319)	256,133
합 계	734,303	-	-	(3,319)	730,984

(3) 보고기간종료일 현재 투자부동산에서 발생한 손익의 내역은 다음과 같습니다.

(단위:천원)

구 분	당분기		전분기	
	3개월	누적	3개월	누적
임대관련수익	11,700	34,900	11,400	22,200
임대관련비용	(7,883)	(22,657)	(10,686)	(11,217)
합 계	3,817	12,243	714	10,983

14. 장기선급금

(1) 보고기간종료일 현재 장기선급금 내역은 다음과 같습니다

(단위:천원)

구 분	당분기말	전기말
장기선급금	7,084,334	5,789,439
총당금	(833,275)	(786,352)
장부금액	6,251,059	5,003,087

(2) 보고기간종료일 현재 장기선급금의 총당금 변동내역은 다음과 같습니다.

(단위:천원)

구 분	당분기	전분기
기초금액	(786,352)	-
증감	(46,923)	-
기말금액	(833,275)	-

15. 기타부채

보고기간종료일 현재 기타부채의 내역은 다음과 같습니다.

(단위:천원)

구 분	당분기말		전기말	
	유동	비유동	유동	비유동
미지급금	562,022	-	458,814	-
미지급비용	5,545,193	-	4,891,048	-
예수금	1,142,364	-	1,178,361	-
선수금	8,660,356	-	7,745,036	-
임대보증금	-	40,000	-	40,000
예수보증금	-	98,000	-	108,000
합 계	15,909,935	138,000	14,273,259	148,000

16. 차입금

보고기간종료일 현재 연결실체의 차입금 내역은 다음과 같습니다.

(단위:천원)

구분	내역	차입처	대출만기일	이자율(%)	당분기말	전기말
단기차입금	일반자금대출	기업은행	2024-05-24	5.79%	-	156,654
단기차입금	일반자금대출	기업은행	2024-05-24	5.95%	160,000	160,000
단기차입금	일반자금대출	신한은행	2024-06-15	5.42%	400,000	400,000
장기차입금	정책자금대출	신한은행	2032-01-24	3.10%	904,000	904,000
장기차입금	일반자금대출	신한은행	2024-10-04	2.70%	13,542	22,917
차감:1년 이내상환도래분					(572,500)	(729,154)
합계					905,042	914,417

17. 리스부채

(1) 보고기간종료일 현재 리스부채 내역은 다음과 같습니다.

(단위:천원)

리스기간	당분기말		전기말	
	유동	비유동	유동	비유동
리스부채	470,483	218,260	251,267	145,919
현재가치발행차금	(31,453)	(13,424)	(21,515)	(6,170)
합계	439,030	204,836	229,752	139,749

(2) 당기 및 전기 현재 미래 최소리스료의 합계는 다음과 같습니다.

(단위:천원)

리스기간	당분기	전기
1년 이내	470,483	251,267
1년초과5년 이내	218,260	145,919
합계	688,743	397,186

(3) 소액리스 등 리스부채를 인식하지 않고 비용으로 인식한 내역은 다음과 같습니다

(단위:천원)

구분	금액
단기리스료	31,310
단기리스가아닌소액자산리스료	23,531

18. 범주별 금융상품

(1) 보고기간종료일 현재 금융상품의 범주별 분류내역은 다음과 같습니다.

<당기말>

(단위:천원)

구분	상각후원가측정 금융자산	당기손익-공정가치측정 금융자산	상각후원가측정 금융부채	기타부채	합계
<금융자산>					
현금및현금성자산	10,061,207	-	-	-	10,061,207
단기금융자산	36,729,912	-	-	-	36,729,912
장기금융자산	3,999,617	200,000	-	-	4,199,617
매출채권	7,417,687	-	-	-	7,417,687
기타유동채권	1,380,007	-	-	-	1,380,007
기타비유동채권	370,597	-	-	-	370,597
소계	59,959,027	200,000	-	-	60,159,027
<금융부채>					
매입채무	-	-	166,117	-	166,117
리스부채	-	-	-	643,866	643,866
기타유동부채	-	-	15,909,935	-	15,909,935
차입금	-	-	1,477,542	-	1,477,542
기타비유동부채	-	-	138,000	-	138,000
소계	-	-	17,691,594	643,866	18,335,460

(전기말)

(단위:천원)

구분	상각후원가측정 금융자산	당기손익-공정가치측정 금융자산	상각후원가측정 금융부채	기타부채	합계
<금융자산>					
현금및현금성자산	10,391,034	-	-	-	10,391,034
단기금융자산	23,722,399	10,017,025	-	-	33,739,424
장기금융자산	5,008,338	200,000	-	-	5,208,338
매출채권	5,770,416	-	-	-	5,770,416
기타유동채권	295,628	-	-	-	295,628
기타비유동채권	382,946	-	-	-	382,946
소계	45,570,761	10,217,025	-	-	55,787,786
<금융부채>					
매입채무	-	-	186,352	-	186,352
리스부채	-	-	-	369,502	369,502
기타유동부채	-	-	14,273,259	-	14,273,259
차입금	-	-	1,643,571	-	1,643,571
기타비유동부채	-	-	148,000	-	148,000
소계	-	-	16,251,182	369,502	16,620,684

(2) 당기와 전기에 발생한 금융상품 범주별 순손익은 다음과 같습니다.

(단위:천원)

구 분	당분기		전분기	
	3개월	누적	3개월	누적
<상각후원가측정금융자산>				
이자수익	450,603	1,251,503	254,182	616,420
외환차익	13,217	73,214	72,540	147,798
외화환산이익	19,869	31,039	91,425	102,693
외환차손	(65,557)	(110,292)	(1,153)	(14,756)
외화환산손실	48,641	(91,385)	24,614	(1)
소계	466,773	1,154,079	441,608	852,154
<당기손익-공정가치측정금융자산>				
금융자산평가이익	(1,864)	71,590	5,799	23,603
금융자산평가손실	-	(69,908)	(1,345)	(1,345)
금융자산처분손실	-	-	-	-
소계	(1,864)	1,682	4,454	22,258
<상각후원가측정금융부채>				
이자비용	(25,527)	(86,313)	(19,524)	(25,839)
외환차익	17,601	152,001	1,923	53,123
외화환산이익	-	-	-	-
외환차손	(1,093)	(16,299)	(15,067)	(45,839)
외화환산손실	-	-	-	-
소계	(9,019)	49,389	(32,668)	(18,555)
합계	455,890	1,205,150	413,394	855,857

19. 종업원급여

(1) 보고기간종료일 현재 연결실체의 모든 직원은 확정기여제도에 가입되어 있습니다.

(2) 보고기간종료일 현재 확정급여제도 및 확정기여제도와 관련하여 비용으로 인식한 금액은 다음과 같습니다.

(단위:천원)

구분	당분기		전분기	
	3개월	누적	3개월	누적
퇴직연금(확정기여제도)	183,631	617,702	179,725	458,411

20. 계약자산 및 계약부채

(1) 보고기간종료일 현재 계약자산부채 변동내역은 다음과 같습니다.

(단위:천원)

구분	계약자산		계약부채	
	당분기	전분기	당분기	전분기
기초	77,080	55,336	(209,456)	(171,768)
증감	(5,127)	21,030	4,485	(43,175)
기말	71,953	76,366	(204,971)	(214,943)

(2) 연결실체는 제품의 반품과 관련하여 예상되는 비용을 과거의 경험률을 바탕으로 추정하여 계약부채를 설정하였습니다.

(3) 계약자산 및 계약부채에 대한 수인 인식내역은 다음과 같습니다.

(단위:천원)

구분	계약자산		계약부채	
	당분기	전분기	당분기	전분기
예상반품증감액	(45,553)	4,485	(34,951)	(43,175)
예상반품원가증감액	(48,676)	(5,127)	3,438	21,030
합계액	(94,229)	(642)	(31,513)	(22,145)

21. 우발부채 및 약정사항

(1) 보고기간종료일 현재 연결실체가 가입하고 있는 보증보험의 내역은 다음과 같습니다.

(단위:천원)

가입기관	종류	가입내용	계약금액	가입기간
서울보증보험	공탁보증보험증권	가압류담보(*)	270,000	2022-09-19~2025-09-18
		가압류담보(*)	8,000	2022-09-19~2025-09-18
		가압류담보(*)	15,000	2022-09-20~2025-09-19

* 연결실체가 진행중인 민사소송과 관련하여 채권 및 주식 가압류를 진행하기 위한 공탁금 보증보험입니다.

(2) 보고기간종료일 현재 연결실체가 타인으로부터 제공받은 보증 및 보증보험의 내용은 다음과 같습니다.

① 제공받은 보증

보증제공자	제공처	보증금액	보증기간	보증사유
서울신용보증재단	신한은행	50,000	2024.10.4	장기차입금
임만식(*)	신한은행	384,600		

(*) 건물 매입시 한정근 담보

② 제공받은 보증보험

가입기관	종류	가입내용	보험계약자	피보험자	계약금액	가입기간
서울보증보험	이행(지급) 보증보험	거래 약정서	홍기봉	㈜디앤씨미디어	55,000	2023-09-19~ 2024-09-18
		판매대행에 대한 거래약정	(주)도서출판성지	㈜디앤씨미디어	70,000	2023-06-16~ 2024-06-15
		거래약정	문기당	㈜디앤씨미디어	30,000	2023-05-31~ 2024-05-30
		상품 거래 약정	(주)이고다	㈜디앤씨미디어	10,000	2023-03-07~ 2024-03-06
		거래약정	학우사	㈜디앤씨미디어	10,000	2023-01-09~ 2024-01-08
		거래약정	채봉상	㈜디앤씨미디어	20,000	2022-12-01~ 2023-11-30

(3) 계류중인 소송사건

보고기간종료일 현재 연결실체가 원고로 계류 중인 소송사건은 5건, 피고로 계류중인 소송사건은 3건이며, 소송의 결과를 합리적으로 예측할 수 없습니다.

(4) 보고기간종료일 현재 연결실체가 담보제공한 자산은 다음과 같습니다.

(단위:천원)

담보제공자산	장부금액	제공처	제공내역	채권최고액
유형자산	1,074,421	신한은행	담보제공	1,084,800
	304,702	신한은행	담보제공	480,000
합계	1,379,124			1,564,800

(5) 사용제한 금융자산

(단위:천원)

계정과목	종류	금융기관	당기	전기	사용제한내용
현금및현금성자산	보통예금	SK증권	346,278	346,278	사용목적제한 (자기주식취득)

22. 자본금

(1) 보고기간종료일 현재 자본금의 내역은 다음과 같습니다.

(단위:천원, 주)

구분	당분기말	전기말
수권주식수	40,000,000	40,000,000
주당금액(원)	500	500
발행주식수	12,275,111	12,275,111
자본금	6,137,556	6,137,556

(2) 당분기 및 전분기 연결실체의 발행주식수 변동은 없습니다.

(단위:천원, 주)

구분	당분기			전분기		
	발행주식수	자기주식	유통주식수	발행주식수	자기주식	유통주식수
기초발행주식수	12,275,111	(93,199)	12,181,912	12,275,111	(71,402)	12,203,709
자기주식취득	-	-	-	-	(11,582)	(11,582)
기말발행주식수	12,275,111	(93,199)	12,181,912	12,275,111	(82,984)	12,192,127

23. 자본잉여금

(1) 보고기간종료일 현재 자본잉여금의 내역은 다음과 같습니다.

(단위:천원)

구 분	당분기말	전기말
주식발행초과금	15,982,061	15,982,061
기타자본잉여금	1,076,525	1,076,525
합 계	17,058,586	17,058,586

24. 기타자본구성요소

보고기간종료일 현재 기타자본구성요소의 내역은 다음과 같습니다.

(단위:천원)

구 분	당분기말	전기말
자기주식	(1,621,899)	(1,621,899)

25. 이익잉여금

보고기간종료일 현재 이익잉여금의 내역은 다음과 같습니다.

(단위:천원)

구 분	당분기말	전기말
이익준비금	40,000	40,000
미처분이익잉여금	55,242,572	52,275,733
합 계	55,282,572	52,315,733

26. 영업손익

(1) 당기와 전기 중 발생한 영업수익을 성격별로 분류하면 다음과 같습니다.

(단위:천원)

구 분	당분기		전분기	
	3개월	누적	3개월	누적
고객과의계약에서생기는수익	14,979,978	46,512,737	16,115,054	47,244,267
기타원천으로부터의수익	20,225	85,432	61,566	96,494
합 계	15,000,203	46,598,169	16,176,620	47,340,761

(2) 고객과의 계약에서 생기는 수익을 구분하면 다음과 같습니다.

(단위:천원)

구 분	당분기		전분기	
	3개월	누적	3개월	누적
수익인식 시점				
한시점에인식	14,979,978	46,512,737	16,115,054	47,244,267

(3) 영업비용

당기와 전기 중 영업비용의 내역은 다음과 같습니다.

(단위:천원)

구분	당분기		전분기	
	3개월	누적	3개월	누적
제품및재공품등의변동	(187,412)	(399,444)	(2,344)	(310,893)
원재료등의사용액및상품매입액등	1,123,554	3,465,756	692,435	2,231,304
급여	2,480,827	7,164,963	2,330,704	6,186,486
퇴직급여	183,631	617,702	179,725	458,411
복리후생비	419,846	1,339,103	393,862	988,603
여비교통비	45,974	170,602	32,102	57,826
통신비	4,024	11,903	2,944	8,204
지급임차료	24,306	75,662	11,976	24,644
감가상각비	168,762	522,479	143,119	406,780
투자부동산상각비	3,857	11,571	1,660	6,638
무형자산상각비	326,971	1,101,099	419,620	1,257,448
판매촉진비	115,718	326,095	109,363	371,479
운반비	13,720	36,870	13,834	38,853
지급수수료	8,899,332	28,275,598	10,294,171	29,937,774
관리비	21,587	60,317	19,541	50,537
보험료	3,584	10,409	5,431	13,980
접대비	61,879	177,258	52,027	138,961
주식보상비용	39,088	160,672	89,470	308,083
기타영업비용	107,295	278,094	96,553	225,955
합계	13,856,543	43,406,709	14,886,193	42,401,073

27. 순금융수익(원가)

(1) 당기와 전기 중 순금융수익(원가)의 내역은 다음과 같습니다.

(단위:천원)

구분	당분기		전분기	
	3개월	누적	3개월	누적
금융수익:				
이자수익	450,603	1,251,503	254,182	616,420
금융자산평가이익	(1,864)	71,590	5,799	23,603
외환차익	29,870	219,287	74,463	200,921
외화환산이익	19,869	31,039	91,425	102,693
금융수익소계	498,478	1,573,419	425,869	943,637
금융원가:				
이자비용	(25,527)	(86,313)	(19,524)	(25,839)
금융자산평가손실	-	(69,908)	(1,345)	(1,345)
금융자산처분손실	-	-	-	-
외환차손	(65,702)	(120,663)	(16,220)	(60,595)
외화환산손실	48,641	(91,386)	24,614	(1)
금융원가소계	(42,588)	(368,270)	(12,475)	(87,780)
순금융수익(원가)	455,890	1,205,149	413,394	855,857

(2) 당기와 전기 중 금융원가에 포함된 이자비용의 내역은 다음과 같습니다.

(단위:천원)

발생원천금융부채	당분기		전분기	
	3개월	누적	3개월	누적
차입금	(13,303)	(50,160)	(16,170)	(16,303)
리스부채	(12,224)	(36,153)	(3,354)	(9,536)
합계	(25,527)	(86,313)	(19,524)	(25,839)

28. 기타영업외손익

(1) 기타영업외수익

당분기와 전분기 중 기타영업외수익의 내역은 다음과 같습니다.

(단위:천원)

구분	당분기		전분기	
	3개월	누적	3개월	누적
국고보조금	12,800	39,373	8,282	8,282
투자자산처분이익	2,056	2,056	-	-
유형자산처분이익				-
리스자산해지이익	-	-	151	151
잡이익	5,298	23,440	7,378	35,151
합계	20,154	64,869	15,811	43,584

(2) 기타영업외비용

당분기와 전분기 중 기타영업외비용의 내역은 다음과 같습니다.

(단위:천원)

구분	당분기		전분기	
	3개월	누적	3개월	누적
유형자산처분손실	-	9,432	-	-
잡손실	113	764	656	1,606
합계	113	10,196	656	1,606

29. 법인세

법인세비용은 당기법인세비용에서 과거기간 당기법인세에 대하여 당기에 인식한 조정사항, 일시적차이의 발생과 소멸로 인한 이연법인세비용(수익) 및 당기손익 이외로인식되는 항목과 관련된 법인세 비용을 조정하여 산출하였습니다. 당분기 및 전분기의 법인세비용차감전 순손익에 대한 법인세비용의 유효세율은 각각 23.92% 및 19.27% 입니다.

30. 주당이익

(1) 기본주당이익과 기본주당계속영업이익의 계산내역은 다음과 같습니다.

① 기본주당이익, 기본주당계속영업이익

(단위:원,주)

내역	당분기		전분기	
	3개월	누적	3개월	누적
<지배기업주당순이익>				
지배기업당기순이익	1,026,965,432	2,966,839,268	1,344,277,120	4,726,730,557
가중평균유통보통주식수	12,181,912	12,181,912	12,195,104	12,195,104
지배기업주당순이익	84	244	110	388
<지배기업주당계속영업이익>				
지배기업계속영업이익	1,026,965,432	2,966,839,268	1,344,277,120	4,734,429,443
가중평균유통보통주식수	12,181,912	12,181,912	12,195,104	12,195,104
지배기업계속영업기본주당이익	84	244	110	388
<지배기업중단영업이익>				
지배기업중단영업이익	-	-	-	(7,698,886)
가중평균유통보통주식수	12,181,912	12,181,912	12,195,104	12,195,104
지배기업계속영업기본주당이익	-	-	-	-

② 가중평균유통보통주식수 계산 내역

(단위:주)

내역	당기			전기		
	주식수(주)	가중치(일)	적수	주식수(주)	가중치(일)	적수
기초	12,181,912	273	3,325,661,976	12,203,709	273	3,331,612,557
자기주식취득	-	-	-	(11,582)	-	(2,349,234)
합계	12,181,912	-	3,325,661,976	12,192,127	-	3,329,263,323
일수			÷273			÷273
가중평균보통유통주식수			12,181,912			12,195,104

(3) 희석당기순이익

(단위:원,주)

구분	당분기		전분기	
	3개월	누적	3개월	누적
<지배기업희석주당이익>				
지배기업당기순이익	1,026,965,432	2,966,839,268	1,344,277,120	4,726,730,557
주식선택권 행사로 인한 지분율 감소효과	(35,296,507)	(104,944,254)	(24,558,037)	(124,295,749)
지배기업희석당기순이익	991,668,925	2,861,895,014	1,319,719,083	4,602,434,808
가중평균보통유통주식수	12,181,912	12,181,912	12,195,104	12,195,104
지배기업희석주당순이익	81	235	108	377
<지배기업주당희석계속영업이익>				
지배기업계속영업이익	1,026,965,432	2,966,839,268	1,344,277,120	4,734,429,443
주식선택권 행사로 인한 지분율 감소효과	(35,296,507)	(104,944,254)	(24,558,037)	(124,295,749)
지배기업희석계속영업이익	991,668,925	2,861,895,014	1,319,719,083	4,610,133,694
가중평균보통유통주식수	12,181,912	12,181,912	12,195,104	12,195,104
지배기업희석주당계속영업이익	81	235	108	378
<지배기업희석주당중단영업이익>				
지배기업중단영업이익	-	-	-	(7,698,886)
가중평균유통보통주식수	12,181,912	12,181,912	12,195,104	12,195,104
지배기업희석주당중단영업이익	-	-	-	(1)

31. 주식기준보상

(1) 종속기업의 주식기준보상 약정의 내용은 다음과 같습니다.

구분	부여일	부여수량(주)	가득조건	약정기간
(주)디앤씨웹툰비즈(1차)	2021-03-31	117,500	부여일로부터2년간근무	2년
(주)디앤씨웹툰비즈(2차)	2022-01-31	40,500	부여일로부터2년간근무	2년
(주)더앤티	2020-06-01	230	부여일로부터2년간근무	2년

(2) 종속기업은 이항모형에 의한 공정가치접근법을 적용하여 보상원가를 산정하였으며, 공정가치 산정에 사용된 방법과 가정은 다음과 같습니다.

구분	(주)디앤씨웹툰비즈		(주)더앤티
	1차	2차	1차
차수	1차	2차	1차
행사가격	11,250원	20,000원	933,000원
기대주가변동성	51.97%	47.71%	92.55%
옵션만기	2028년 03월 31일	2029년 01월 31일	2027년 05월 31일
할인률	17.36%	19.61%	15.42%
공정가치	13,325원	11,092원	432,854원

(3) 주식기준보상과 관련하여 당기 비용으로 인식된 금액은 160,672천원입니다.

32. 특수관계자

(1) 보고기간종료일 현재 연결실체의 특수관계자 내역은 다음과 같습니다.

구분	당분기말	전기말
최대주주	신현호	신현호
관계기업	Studio Moon 6 Inc.	Studio Moon 6 Inc.
	(주)플레이디앤씨	-
유의적인영향력을행사하는기업	(주)카카오엔터테인먼트	(주)카카오엔터테인먼트
기타특수관계자	(주)네오바자르	(주)네오바자르
	(주)다운크리에이티브	(주)다운크리에이티브

(2) 당분기 및 전분기 특수관계자에 대한 매출 및 매입내역 등 거래내역은 다음과 같습니다.

(단위:천원)

특수관계자명	당분기		전분기	
	매출 등	매입 등	매출 등	매입 등
(주)네오바자르	-	-	22,437	-
(주)카카오엔터테인먼트	20,502,890	472,722	22,994,400	596,805

(3) 특수관계자에 대한 채권·채무의 주요 잔액은 다음과 같습니다.

(단위:천원)

특수관계자명	당기말		전기말	
	채권	채무	채권	채무
(주)카카오엔터테인먼트	3,007,064	5,451,451	2,516,750	5,290,336

(4) 연결실체는 기업활동의 계획, 운영, 통제에 대하여 중요한 권한과 책임을 가진 등기부등본상에 등재되어 있는 사내이사와 사외이사 등을 주요 경영진으로 판단하였으며, 당기 주요 경영진에 대한 보상내역은 다음과 같습니다.

(단위:천원)

분 류	당분기		전분기	
	3개월	누적	3개월	누적
단기급여	123,705	345,559	96,555	280,381
퇴직급여	15,625	50,347	17,946	53,064
합계	139,330	395,906	114,501	333,445

33. 위험관리

본 주석은 아래의 위험에 대한 연결실체의 노출 정도 및 이와 관련하여 연결실체가 수행하고 있는 자본관리와 위험관리의 목적, 정책 및 절차와 위험 측정 방법 등에 대한 질적 공시사항과 양적 공시사항을 포함하고 있습니다.

- 신용위험
- 유동성위험
- 시장위험(가격변동위험)
- 자본위험

(1) 신용위험

신용위험이란 고객이나 거래상대방이 금융상품에 대한 계약상의 의무를 이행하지 않아 연결실체가 재무손실을 입을 위험을 의미합니다. 주로 거래처에 대한 매출채권과 투자자산에서 발생합니다.

1) 매출채권 및 기타채권

연결실체는 매출채권 및 기타채권에 대한 신용위험을 관리하기 위하여 신용도가 일정 수준 이상인 거래처와 거래하고 있으며, 신용보강을 위한 정책과 절차를 마련하여 운영하고 있습니다. 연결실체는 신규거래처와 계약시 공개된 재무정보와 신용평가기관에 의하여 제공된 정보 등을 이용하여 거래처의 신용도를 평가하고 이를 근거로 신용거래한도를 결정하고 있으며, 담보 또는 지급보증을 제공받고 있습니다. 또한 주기적으로 거래처의 신용도를 재평가하여 신용거래한도를 재검토하고 담보수준을 재조정하고 있으며, 회수가 지연되는 매출채권 및 기타채권에 대하여는 매월 회수지연 현황 및 회수대책이 보고되고 있으며 지연사유에 따라 적절한 조치를 취하고 있습니다.

2) 투자자산

연결실체는 단기 여유자금을 주로 은행권 예금, 증권사 CMA 및 채권상품에 예치하고 있습니다. 금융자산의 장부금액은 신용위험에 대한 최대 노출정도를 나타냅니다.

3) 신용위험에 대한 노출

보고기간종료일 현재 연결실체의 신용위험에 대한 최대 노출정도는 다음과 같습니다

(단위:천원)

구 분	당분기말	전기말
현금및현금성자산(*)	10,053,858	10,387,849
단기금융자산	36,729,912	33,739,424
매출채권	7,417,687	5,770,416
기타유동채권	1,380,007	295,628
기타비유동채권	370,597	382,946
장기금융자산	4,199,617	5,208,338
합계	60,151,678	55,784,601

(*) 신용위험에 노출되지 않은 현금시재액은 제외하였습니다.

4) 손상차손

보고기간종료일 현재 매출채권을 포함한 대여금 및 수취채권의 연령 및 각 연령별로손상된 채권금액은 다음과 같습니다.

(단위:천원)

구분	당분기말		전기말	
	채권잔액	손상된금액	채권잔액	손상된금액
만기일미도래	8,135,860	-	5,568,801	-
30일이내	391,017	-	182,002	-
30~60일	98,697	-	106,118	-
60~150일	135,007	-	196,469	-
150일경과	412,410	4,700	400,299	4,700
합 계	9,172,991	4,700	6,453,689	4,700

5) 매출채권을 포함한 대여금 및 수취채권에 대한 대손충당금의 기중 변동내역은 다음과 같습니다.

(단위:천원)

구 분	당분기	전분기
기초금액	4,700	4,700
설정액(환입액)	-	-
채권회수	-	-
기말금액	4,700	4,700

(2) 유동성위험

유동성위험이란 연결실체가 현금이나 다른 금융자산으로 결제되는 금융부채에 관련된 의무를 충족하는데 어려움을 겪게 될 위험으로, 특정 시점에서 일시적으로 유동성을 확보하지 못할 가능성을 의미하며 자금조달에 관련된 위험을 의미합니다.

영위하고 있는 사업의 동적인 특성상 연결실체의 재무관리 책임자는 약속된 신용공여한도를 가능한 한 유지하는 식으로, 자금조달의 유연성을 유지하는 것을 목표로 하고 있습니다. 또한 연결실체는 다음의 지표를 주기적으로 검토하여 유동성위험 관리에 사용하고 있습니다.

(단위:천원)

구 분	당분기말	전기말
유동자산총계	61,194,732	55,760,521
유동부채총계	18,041,541	15,778,166
유동비율	339.2%	353.4%

연결실체의 금융부채에 대한 계약상 잔존만기는 다음과 같습니다. 금융부채의 미래유출 현금흐름은 원금 및 이자를 포함한 할인하지 않은 현금흐름으로, 변동금리부 부채의 경우 보고일 현재 변동금리에 의해 작성되었습니다. 연결실체는 금융기관 여신한도 유지를 통해 추가적인 자금조달 원천을 확보하고 있으며, 이를 통해 예상치 못한 현금유출에 대처할 수 있습니다.

보고기간종료일 현재 연결실체가 보유한 금융부채의 계약상 만기는 다음과 같습니다

<당기말>

(단위:천원)

과 목	장부금액	계약상현금흐름	3개월이하	3~12개월	1~5년
매입채무	166,117	166,117	166,117	-	-
단기차입금	560,000	560,000	-	560,000	-
유동성장기차입금	12,500	12,500	3,125	9,375	-
장기차입금	905,042	905,042	1,042	-	904,000
리스부채	643,867	720,304	141,891	351,392	227,021
기타유동금융부채	6,107,216	6,334,729	6,293,028	41,701	-
기타비유동금융부채	138,000	158,000	-	20,000	138,000
부채합계	8,532,742	8,856,692	6,605,203	982,468	1,269,021

<전기말>

(단위:천원)

과 목	장부금액	계약상현금흐름	3개월이하	3~12개월	1~5년
매입채무	186,352	186,352	186,352	-	-
단기차입금	716,654	730,518	7,979	722,539	-
유동성장기차입금	12,500	15,875	844	15,031	-
장기차입금	914,417	919,371	703	2,109	916,559
리스부채	369,502	400,407	99,688	154,800	145,919
기타유동금융부채	5,349,862	5,349,862	5,349,862	-	-
기타비유동금융부채	148,000	148,000	-	-	148,000
부채합계	7,697,287	7,736,521	5,637,449	888,594	1,210,478

연결실체는 이 현금흐름이 유의적으로 더 이른 기간에 발생하거나, 유의적으로 다른 금액일 것으로 기대하지 않습니다.

(3) 시장위험

시장위험이란 금리, 주가, 환율 등 시장가격의 변동으로 인하여 금융상품의 공정가치나 미래 현금흐름이 변동할 위험으로 환위험, 이자율위험 및 기타 가격위험의 세 유형의 위험으로 구성됩니다.

1) 환위험

연결실체는 영업활동의 결과로 외환 위험을 보유하고 있으며 회사의 외환 위험관리의 목표는 환율 변동으로 인한 불확실성과 손익 변동을 최소화 함으로써 기업의 가치를 극대화하는데 있습니다.

① 환위험에 대한 노출

보고기간종료일 현재 기능통화 이외의 외화로 표시된 화폐성자산의 장부금액은 다음과 같습니다.

(단위:천원)

통화	당분기말		전기말	
	외화	원화환산금액	외화	원화환산금액
USD	695	934,715	553	701,413
JPY	237,327	2,141,208	155,252	1,479,831
CNY	2,403	442,722	3,137	569,148
EUR	3	4,741	1	739
THB	187	6,901	303	11,116

② 민감도분석

연결실체는 내부적으로 원화 환율 변동에 대한 환위험을 정기적으로 측정하고 있습니다. 당기 및 전기 현재 각 외화에 대한 원화환율 10% 변동시 환율변동이 자본 및 손익에 미치는 영향은 다음과 같습니다.

(단위:천원)

구 분	당분기	전분기
10%상승시	353,029	276,226
10%하락시	(353,029)	(276,226)

2) 이자율위험

이자율위험은 미래 시장이자율 변동에 따라 예금 또는 차입금 등에서 발생하는 이자수익 및 이자비용이 변동될 위험으로서 이는 주로 변동 금리부 조건의 차입금과 예금에서 발생하고 있습니다. 연결실체의 이자율위험 관리의 목표는 이자율 변동으로 인한 불확실성과 순이자비용의 최소화를 추구함으로써 기업의 가치를 극대화하는데 있습니다. 연결실체는 보고기간 말 현재 순차입금 상태로 이자율 상승에 따라 순이자 비용이 증가할 위험에 일부 노출되어 있으나, 내부적으로 변동금리부 조건의 단기차입금과 예금을 적절히 운영함으로써 이자율 변동에 따른 위험을 최소화하고 있습니다.

당기 및 전기 중 이자율에 0.5%씩 증감이 발생할 경우 이같은 이자율 변동이 당분기와 전기 손익에 미치는 영향은 다음과 같습니다.

(단위:천원)

구분	당분기		전분기	
	0.5%상승시	0.5%하락시	0.5%상승시	0.5%하락시
이자비용	(2,179)	2,179	(82)	82

3) 공정가치위험

보고기간종료일 현재 금융상품의 장부금액과 공정가치는 다음과 같습니다.

(단위:천원)

구 분	당분기말		전기말	
	장부금액	공정가치	장부금액	공정가치
금융자산:				
<공정가치로인식된금융자산>				
단기금융자산	-	-	10,017,025	10,017,025
장기금융자산	200,000	200,000	200,000	200,000
소계	200,000	200,000	10,217,025	10,217,025
<상각후원가로 인식된 금융자산>				
현금및현금성자산	10,061,207	(*1)	10,391,034	(*1)
단기금융자산	36,729,912	(*1)	23,722,399	(*1)
매출채권	7,417,687	(*1)	5,770,416	(*1)
기타유동채권	1,380,007	(*1)	295,628	(*1)
기타비유동채권	370,597	(*1)	382,946	(*1)
장기금융자산	3,999,617	(*1)	5,008,338	(*1)
소계	59,959,027		45,570,761	
금융자산 합계	60,159,027		55,787,786	
금융부채:				
<상각후원가로 인식된 금융부채>				
매입채무	166,117	(*1)	186,352	(*1)
단기차입금	560,000	(*1)	716,654	(*1)
유동성장기차입금	12,500	(*1)	12,500	(*1)
장기차입금	905,042	(*1)	914,417	(*1)
리스부채	643,866	(*2)	369,502	(*2)
기타유동부채	15,909,935	(*1)	14,273,259	(*1)
기타비유동부채	138,000	(*1)	148,000	(*1)
금융부채 합계	18,335,460		16,620,684	

(*1) 장부금액이 공정가치의 합리적인 근사치이므로, 공정가치 공시에서 제외하였습니다.

(*2) 리스부채는 기업회계기준서 제 1107호 '금융상품: 공시' 문단 29 (4)에 따라 공정가치 공시에서 제외하였습니다.

4) 공정가치 서열체계

공정가치로 측정되는 금융상품은 공정가치 서열체계에 따라 구분되며 정의된 수준들은 다음과 같습니다.

구 분	투입변수의 유의성
-----	-----------

수준1	측정일에 동일한 자산이나 부채에 대해 접근할 수 있는 활성시장의 (조정하지 않은) 공시가격
수준2	수준 1의 공시가격 외에 자산이나 부채에 대해 직접적으로나 간접적으로 관측할 수 있는 투입변수로 측정된 공정가치
수준3	자산이나 부채에 대한 관측할 수 없는 투입변수로 측정된 공정가치

공정가치로 측정되는 금융상품의 공정가치 서열체계 구분은 다음과 같습니다.
 <당기말>

(단위:천원)

과 목	수준1	수준2	수준3	합계
공정가치금융자산				
-당기손익-공정가치측정금융자산	-	-	200,000	200,000

<전기말>

(단위:천원)

과 목	수준1	수준2	수준3	합계
공정가치금융자산				
-당기손익-공정가치측정금융자산	-	10,017,025	200,000	10,217,025

보고기간말 현재 재무상태표에서 공정가치로 측정되는 자산 중 공정가치 서열체계 수준2로 분류된 항목의 가치평가방법과 투입변수는 다음과 같습니다.

(단위:천원)

구분	공정가치	가치평가방법	투입변수
<당분기말>			
당기손익-공정가치측정금융자산 :			
집합투자증권	-	-	-
<전기말>			
당기손익-공정가치측정금융자산 :			
집합투자증권	10,017,025	순자산가치법	편입자산가액

보고기간말 현재 재무상태표에서 공정가치로 측정된 자산·부채 중 공정가치 서열체계 수준 3으로 분류된 항목의 가치평가방법, 투입변수 및 유의적이지만 관측가능하지않은 투입변수에 대한 범위 등은 다음과 같습니다.

(단위:천원)

구분	공정가치	가치평가방법	투입변수
<당분기말>			
당기손익-공정가치측정금융자산 :			
지분증권(*)	200,000	취득원가 (최초거래가격)	-
<전기말>			
당기손익-공정가치측정금융자산 :			
지분증권(*) (최초거래가격)	200,000	취득원가 (최초거래가격)	-

(*) 연결실체는 해당 비상장주식에 대하여 공정가치를 신뢰성있게 측정할 수 없어 취득원가로 평가하고 있습니다.

(4) 자본위험

연결실체의 자본관리는 투자자와 채권자, 시장의 신뢰 및 향후 발전을 위해 자본을 유지하는 것입니다. 연결실체의 자본관리는 주기적으로 부채비율을 통하여 관리되고있습니다.

보고기간종료일 현재 자본관리지표는 다음과 같습니다.

(단위:천원)

구 분	당분기말	전기말
부채총계	19,804,532	17,536,315
자본총계	79,515,630	76,411,093
부채비율	24.91%	22.95%

34. 영업활동으로부터 창출된 현금

(1) 보고기간종료일 현재의 영업활동 중 수익·비용의 조정 내역은 다음과 같습니다.

(단위:천원)

구분	당분기	전분기
법인세비용	925,773	1,124,744
주식보상비용	160,671	308,083
감가상각비	522,479	421,103
투자부동산상각비	11,571	4,979
퇴직급여	617,702	458,411
무형자산감가상각비	1,101,099	1,252,949
재고자산평가손실전입(환입)	262,249	(15,216)
계약자산환입(전입)	5,127	(21,030)
계약부채전입(환입)	(4,485)	43,175
관계기업순손익에대한지분	581,644	-
유형자산처분손실	9,432	-
기타자산충당금설정	46,923	-
이자수익	(1,251,487)	(615,649)
이자비용	86,313	25,833
금융자산평가이익	(71,590)	(23,618)
금융자산평가손실	69,908	1,360
투자자산처분이익	(2,056)	(2,836)
외화환산이익	15,285	(102,623)
외화환산손실	91,386	1
계	3,177,944	2,859,666

(2) 보고기간종료일 현재의 영업활동 중 자산 및 부채의 변동 내역은 다음과 같습니다.

(단위:천원)

구분	당분기	전분기
매출채권의감소(증가)	(1,328,112)	1,497,818
미수금의감소(증가)	(267,954)	98,249
미수수익의감소(증가)	(40,908)	-
선급금의감소(증가)	(1,280,548)	(1,250,572)
선급비용의감소(증가)	(148,451)	(315,119)
재고자산의감소(증가)	(399,444)	(310,893)
매입채무의증가(감소)	(20,235)	24,700
미지급금의증가(감소)	42,626	(316,525)
미지급비용의증가(감소)	393,563	13,974
예수금의증가(감소)	(20,570)	8,622
선수금의증가(감소)	146,012	1,264,782
퇴직금의지급	(617,702)	(458,412)
기타보증금의증가(감소)	-	(14,000)
가수금의증가(감소)	-	88
예수보증금의증가(감소)	(10,000)	3,000
계약부채의증가(감소)	764,237	-
계	(2,787,486)	245,712

(3) 한편, 당기 및 전기 중 리스부채와 관련하여 발생한 원금 상환에 따른 현금유출액(재무활동)은 387,500천원 및 319,834천원, 이자비용 현금유출액(영업활동)은 60,382천원 및 16,301천원입니다.

35. 부문별 정보

연결실체의 보고 부문은 웹소설과 웹툰 및 기타콘텐츠로 구성되어 있습니다.

(1) 부문별 매출액 및 영업이익(손실) 등에 관한 정보는 다음과 같습니다.

<당분기>

(단위:천원)

구 분	웹소설	웹툰	기타콘텐츠	합 계
매출액	15,199,383	30,209,727	1,189,059	46,598,169
외부고객매출	15,216,283	31,222,824	1,189,059	47,628,166
내부고객매출	(16,900)	(1,013,097)	-	(1,029,997)
영업이익(손실)	(1,549,568)	5,171,712	(430,685)	3,191,459
감가상각비및무형자산상각비	(1,223,934)	(376,892)	(34,323)	(1,635,149)

<전분기>

(단위:천원)

구 분	웹소설	웹툰	기타콘텐츠	합 계
매출액	16,952,308	30,188,857	199,596	47,340,761
외부고객매출	16,968,508	31,483,762	199,596	48,651,866
내부고객매출	(16,200)	(1,294,905)	-	(1,311,105)
영업이익(손실)	118,141	4,926,877	(105,331)	4,939,687
감가상각비및무형자산상각비	(173,738)	(280,400)	(3,179)	(457,317)

(2) 부분별 자산 및 부채 현황은 다음과 같습니다.

(단위:천원)

구 분	당분기말		전기말	
	자산	부채	자산	부채
웹소설	62,779,869	5,909,279	62,522,035	5,724,755
웹툰	39,953,545	10,619,686	33,504,104	9,093,660
기타콘텐츠	3,919,970	3,525,275	3,789,541	2,957,550
소계	106,653,384	20,054,240	99,815,680	17,775,965
연결조정	(7,333,221)	(249,707)	(5,868,272)	(239,650)
합 계	99,320,163	19,804,533	93,947,408	17,536,315

(3) 주요고객 부문

연결실체 영업수익의 10% 이상인 단일 고객은 (주)카카오엔터테인먼트입니다.

(단위:천원)

주요고객	영업수익	비율(%)
(주)카카오엔터테인먼트	20,502,890	44.00%

36. 보고기간 후 사건

해당사항 없음

4. 재무제표

재무상태표

제 12 기 3분기말 2023.09.30 현재

제 11 기말 2022.12.31 현재

(단위 : 원)

	제 12 기 3분기말	제 11 기말
자산		
유동자산	22,393,885,239	24,460,123,549
현금및현금성자산	2,695,337,807	3,351,258,904
단기금융상품	14,200,000,000	16,204,344,090
매출채권	2,447,860,577	2,245,262,193
기타유동채권	556,405,003	187,784,646
당기법인세자산	43,462,770	272,829,726
단기선급금	1,306,422	0
선급비용	1,673,582,024	1,573,914,626
재고자산	720,586,901	555,682,426
계약자산	55,343,735	69,046,938
비유동자산	40,385,983,488	38,061,911,347
기타비유동채권	88,788,000	101,720,000
종속기업및관계기업 투자자산	28,062,758,590	27,062,758,590
장기금융자산	3,999,617,223	3,005,313,931
투자부동산	1,445,371,932	1,455,329,524
장기선급금	5,215,166,936	5,003,086,586
유형자산	1,475,524,453	1,330,098,228
기타무형자산	98,756,354	103,604,488
자산총계	62,779,868,727	62,522,034,896
부채		
유동부채	5,173,466,029	5,114,767,260
매입채무	132,817,651	145,882,403
기타 유동부채	4,768,240,712	4,712,111,496
계약부채	141,484,139	178,266,687
유동성리스부채	130,923,527	78,506,674
비유동부채	735,812,563	609,987,846

기타 비유동 부채	136,500,000	146,500,000
리스부채	126,680,542	18,831,480
이연법인세부채	472,632,021	444,656,366
부채총계	5,909,278,592	5,724,755,106
자본		
자본금	6,137,555,500	6,137,555,500
자본잉여금	15,982,061,402	15,982,061,402
자본조정	(1,621,899,160)	(1,621,899,160)
이익잉여금(결손금)	36,372,872,393	36,299,562,048
자본총계	56,870,590,135	56,797,279,790
자본과부채총계	62,779,868,727	62,522,034,896

포괄손익계산서

제 12 기 3분기 2023.01.01 부터 2023.09.30 까지

제 11 기 3분기 2022.01.01 부터 2022.09.30 까지

(단위 : 원)

	제 12 기 3분기		제 11 기 3분기	
	3개월	누적	3개월	누적
영업수익	5,293,900,081	15,216,282,584	5,680,777,200	16,968,507,817
영업비용	5,403,071,438	15,683,141,544	5,806,446,005	16,850,367,123
영업이익(손실)	(109,171,357)	(466,858,960)	(125,668,805)	118,140,694
순금융수익	205,602,807	576,435,510	143,246,723	362,090,192
금융수익	211,302,684	638,028,615	144,479,596	372,698,629
금융원가	(5,699,877)	(61,593,105)	(1,232,873)	(10,608,437)
기타영업외손익	484,067	(8,290,550)	449,359	3,721,886
기타영업외수익	597,067	1,840,103	597,936	4,075,258
기타영업외비용	(113,000)	(10,130,653)	(148,577)	(353,372)
계속영업법인세비용차감전순이익	96,915,517	101,286,000	18,027,277	483,952,772
법인세비용(수익)	26,701,520	27,975,655	4,128,135	106,904,331
당기순이익(손실)	70,213,997	73,310,345	13,899,142	377,048,441
총포괄손익	70,213,997	73,310,345	13,899,142	377,048,441
주당이익				
기본주당이익(손실) (단위 : 원)	6	6.02	1	31

자본변동표

제 12 기 3분기 2023.01.01 부터 2023.09.30 까지

제 11 기 3분기 2022.01.01 부터 2022.09.30 까지

(단위 : 원)

	자본				
	자본금	자본잉여금	자본조정	이익잉여금	자본 합계
2022.01.01 (기초자본)	6,137,555,500	15,982,061,402	(1,161,947,710)	35,827,286,049	56,784,955,241
당기순이익(손실)	0	0	0	377,048,441	377,048,441
자기주식	0	0	(331,080,750)	0	(331,080,750)
2022.09.30 (기말자본)	6,137,555,500	15,982,061,402	(1,493,028,460)	36,204,334,490	56,830,922,932
2023.01.01 (기초자본)	6,137,555,500	15,982,061,402	(1,621,899,160)	36,299,562,048	56,797,279,790
당기순이익(손실)	0	0	0	73,310,345	73,310,345
자기주식	0	0	0	0	0
2023.09.30 (기말자본)	6,137,555,500	15,982,061,402	(1,621,899,160)	36,372,872,393	56,870,590,135

현금흐름표

제 12 기 3분기 2023.01.01 부터 2023.09.30 까지

제 11 기 3분기 2022.01.01 부터 2022.09.30 까지

(단위 : 원)

	제 12 기 3분기	제 11 기 3분기
영업활동현금흐름	(485,282,669)	213,073,822
영업에서 창출된 현금	(967,251,320)	(90,658,561)
당기순이익(손실)	73,310,345	377,048,441
수익비용의 조정	(151,201,562)	30,610,144
영업활동으로 인한 자산부채의 증감	(889,360,103)	(498,317,146)
이자의 수취	256,341,775	335,799,101
이자의 지급	0	0
법인세환급(납부)	225,626,876	(32,066,718)
투자활동으로 인한 현금흐름	(35,924,826)	(3,007,418,042)
투자활동으로 인한 현금유입액	11,121,383,978	5,863,998,678
단기금융상품의 처분	11,007,482,160	5,829,162,226
유형자산의 처분	53,181,818	0
보증금의 회수	60,720,000	32,000,000
종속기업에 대한 투자자산의 처분	0	2,836,452
투자활동으로 인한 현금유출액	(11,157,308,804)	(8,871,416,720)
단기금융상품의 취득	(9,000,000,000)	0
상각후원가금융자산 취득	(998,300,000)	0
종속기업 투자자산의 취득	0	(3,823,375,000)
관계기업 투자자산의 취득	(1,000,000,000)	0
보증금의 지급	(87,788,000)	(40,000,000)
유형자산의 취득	(69,930,804)	(5,731,720)
무형자산의 취득	(1,290,000)	(2,310,000)
당기손익공정가치측정금융자산의 취득	0	(5,000,000,000)

재무활동으로 인한 현금흐름	(134,764,543)	(462,513,044)
재무활동으로 인한 현금유입액	0	0
재무활동으로 인한 현금유출액	(134,764,543)	(462,513,044)
리스부채의 감소	(134,764,543)	(131,432,294)
자기주식의 취득	0	(331,080,750)
환율변동효과 반영전 현금및현금성자산의 순증가(감소)	(655,972,038)	(3,256,857,264)
현금및현금성자산에 대한 환율변동효과	50,941	9,652,110
현금및현금성자산의순증가(감소)	(655,921,097)	(3,247,205,154)
기초현금및현금성자산	3,351,258,904	5,838,849,049
기말현금및현금성자산	2,695,337,807	2,591,643,895

5. 재무제표 주석

제 12(당) 기 2023년 09월 30일 현재

제 11(전) 기 2022년 12월 31일 현재

주식회사 디앤씨미디어

1. 회사의 개요

주식회사 디앤씨미디어(이하 "당사")는 2012년 1월 4일 설립되어 서적 출판업 및 지적소유권의 출판물에 대한 대행판매업 등을 영위하고 있으며, 본사는 서울특별시 구로구 디지털로 26길 111 503호(구로동, 제이앤케이디지털타워 5층)에 소재하고 있습니다.

당사의 설립시 자본금은 100,000천원이었으나 유상증자를 거쳐 당분기말 현재 자본금은 6,137,556천원이며 주요 주주현황은 다음과 같습니다.

주주명	출자주식수(주)	금 액(천원)	지분율
신현호	3,703,068	1,851,534	30.17%
(주)카카오엔터테인먼트	2,839,761	1,419,881	23.13%
이미자	1,968,066	984,033	16.03%
기타	3,764,216	1,882,108	30.67%
합 계	12,275,111	6,137,556	100.00%

2. 중요한 회계정책

다음은 재무제표 작성에 적용된 중요한 회계정책입니다. 이러한 정책은 별도의 언급이 없다면, 표시된 회계기간에 계속적으로 적용됩니다.

2.1 재무제표 작성 기준

당사의 2023년 6월 30일로 종료하는 6개월 보고기간에 대한 반기재무제표는 기업회계기준서 제1034호 '중간재무보고'에 따라 작성되었습니다. 이 반기재무제표는 보고기간말인 2023년 6월 30일 현재 유효하거나 조기 도입한 한국채택국제회계기준에 따라 작성되었습니다.

2.1.1 당사가 채택한 제·개정 기준서 및 해석서

당사는 2023년 1월 1일로 개시하는 회계기간부터 다음의 제·개정 기준서 및 해석서를 신규로 적용하였습니다.

(1) 기업회계기준서 제1001호 '재무제표 표시'

중요한 회계정책 정보를 정의하고 이를 공시하도록 하였습니다. 해당 기준서의 개정이 재무제표에 미치는 중요한 영향은 없습니다.

(2) 기업회계기준서 제1008호 '회계정책, 회계추정의 변경 및 오류'

회계추정을 정의하고, 회계정책의 변경과 구별하는 방법을 명확히 하였습니다. 해당 기준서의 개정이 재무제표에 미치는 중요한 영향은 없습니다.

(3) 기업회계기준서 제1012호 '법인세'

자산 또는 부채가 최초로 인식되는 거래의 최초 인식 예외 요건에 거래시점 동일한 가산할 일시적차이와 차감할 일시적차이를 발생시키지 않는 거래라는 요건을 추가하였습니다. 해당 기준서의 개정이 재무제표에 미치는 중요한 영향은 없습니다.

(4) 기업회계기준서 제1117호 '보험계약' 제정

기업회계기준서 제1117호 '보험계약'은 기업회계기준서 제1104호 '보험계약'을 대체합니다. 보험계약에 따른 모든 현금흐름을 추정하고 보고시점의 가정과 위험을 반영한 할인율을 사용하여 보험부채를 측정하고, 매 회계연도별로 계약자에게 제공한 서비스(보험보장)를 반영하여 수익을 발생주의로 인식하도록 합니다. 또한, 보험사건과 관계없이 보험계약자에게 지급하는 투자요소(해약/만기환급금)는 보험수익에서 제외하며, 보험손익과 투자손익을 구분 표시하여 정보이용자가 손익의 원천을 확인할 수 있도록 하였습니다. 해당 기준서의 개정이 재무제표에 미치는 중요한 영향은 없습니다.

(5) 기업회계기준서 제1001호 '재무제표 표시'

발행자의 주가 변동에 따라 행사가격이 조정되는 조건이 있는 금융상품의 전부나 일부가 금융부채로 분류되는 경우 그 금융부채의 장부금액과 관련 손익을 공시하도록 하였습니다. 해당 기준서의 개정이 재무제표에 미치는 중요한 영향은 없습니다.

2.1.2 당사가 적용하지 않은 제·개정 기준서 및 해석서

제정 또는 공포되었으나 시행일이 도래하지 않아 적용하지 아니한 제·개정 기준서 및 해석서는 다음과 같습니다.

(1) 기업회계기준서 제1001호 '재무제표 표시' 개정

보고기간말 현재 존재하는 실질적인 권리에 따라 유동 또는 비유동으로 분류되며, 부채의 결제를 연기할 수 있는 권리의 행사가능성이나 경영진의 기대는 고려하지 않습니다. 또한, 부채의 결제에 자기지분상품의 이전도 포함되나, 복합금융상품에서 자기지분상품으로 결제하는 옵션이 지분상품의 정의를 충족하여 부채와 분리하여 인식된 경우는 제외됩니다. 또한, 기업이 보고기간말 후에 준수해야하는 약정은 보고기간말에 해당 부채의 분류에 영향을 미치지 않으며, 보고기간 이후 12개월 이내 약정사항을 준수해야하는 부채가 보고기간말 현재 비유동부채로 분류된 경우 보고기간 이후 12개월 이내 부채가 상환될 수 있는 위험에 관한 정보를 공시해야 합니다. 동 개정사항은 2024년 1월 1일 이후 시작하는 회계연도부터 적용되며, 조기적용이 허용됩니다. 해당 기준서의 개정이 재무제표에 미치는 중요한 영향은 없습니다.

2.2 회계정책

반기재무제표의 작성에 적용된 유의적 회계정책과 계산방법은 주석 2.1.1에서 설명하는 제·개정 기준서의 적용으로 인한 변경 사항을 제외하고는 전기재무제표 작성에 적용된 회계정책이나 계산방법과 동일합니다.

2.2.1 법인세비용

중간기간의 법인세비용은 전체 회계연도에 대해서 예상되는 최선의 가중평균연간법인세율, 즉 추정평균연간유효법인세율을 중간기간의 세전이익에 적용하여 계산합니다.

3. 중요한 회계추정 및 가정

당사는 미래에 대하여 추정 및 가정을 하고 있습니다. 추정 및 가정은 지속적으로 평가되며, 과거 경험과 현재의 상황에서 합리적으로 예측가능한 미래의 사건과 같은 다른 요소들을 고려하여 이루어집니다. 이러한 회계추정은 실제 결과와 다를 수도 있습니다.

반기재무제표 작성시 사용된 중요한 회계추정 및 가정은 전기재무제표 작성에 적용된 회계추정 및 가정과 동일합니다.

4. 현금및현금성자산

(1) 보고기간종료일 현재 현금및현금성자산의 내역은 다음과 같습니다.

(단위:천원)

구분	당분기말	전기말
보유현금	1,957	798
요구불예금	2,693,381	3,350,461
합계	2,695,338	3,351,259

상기 현금성자산은 만기가 짧고 현행시장이자율을 반영하는 변동이자율조건으로서 장부금액과 공정가치와의 차이가 중요하지 아니합니다.

5. 단기금융자산

(1) 보고기간종료일 현재 단기금융자산의 내역은 다음과 같습니다.

(단위:천원)

구분	당분기말	전기말
<상각후원가 측정 금융자산>		
정기예금	9,000,000	6,000,000
중금채	5,200,000	5,200,000
소계	14,200,000	11,200,000
<당기손익-공정가치 측정 금융자산>		
대출채권	-	5,004,344
합계	14,200,000	16,204,344

6. 매출채권

(1) 보고기간종료일 현재 매출채권 내역은 다음과 같습니다.

(단위:천원)

구 분	당분기말			전기말		
	총장부금액	대손충당금	순장부금액	총장부금액	대손충당금	순장부금액
매출채권	2,452,561	(4,700)	2,447,861	2,249,962	(4,700)	2,245,262

(2) 당분기와 전분기 중 매출채권의 대손충당금의 변동은 다음과 같습니다.

(단위:천원)

구 분	당분기	전분기
기초금액	4,700	4,700
설정액(환입액)	-	-
채권회수	-	-
기말금액	4,700	4,700

(3) 보고기간종료일 현재 연체되었으나 손상되지 아니한 매출채권의 약정회수기일기준 연령 분석은 다음과 같습니다.

(단위:천원)

구 분	당분기말	전기말
30일 이내	125,814	43,972
30 ~ 60일	55,053	89,192
60 ~ 150일	101,090	140,464
150일 초과	383,579	394,078
합 계(*)	665,536	667,706

(*) 당사는 매출채권에 대한 신용보강 목적으로 개별거래처별 근거당을 설정하고 있으며, 근거당 설정금액은 당분기말 기준 835,000천원입니다.

7. 기타채권

(1) 보고기간종료일 현재 기타채권의 내역은 다음과 같습니다.

(단위:천원)

구 분	당분기말		전기말	
	유동	비유동	유동	비유동
미수금	2,803	-	8,822	-
미수수익	443,602	-	108,963	-
보증금	110,000	88,788	70,000	101,720
합 계	556,405	88,788	187,785	101,720

(2) 보고기간종료일 현재 대손충당금 차감전 총액기준에 의한 기타채권 관련 대손충당금 내역은 다음과 같습니다.

(단위:천원)

구 분	당분기말	전기말
기타채권 총장부금액	645,193	289,505
대손충당금:	-	-
기타채권 순장부금액	645,193	289,505

8. 재고자산

(1) 보고기간종료일 현재 재고자산의 내역은 다음과 같습니다.

(단위:천원)

구분	당분기말			전기말		
	취득원가	평가손실총당금	장부금액	취득원가	평가손실총당금	장부금액
상품	2,381	-	2,381	-	-	-
제품	1,147,150	(428,944)	718,206	979,877	(424,195)	555,682
합계	1,149,531	(428,944)	720,587	979,877	(424,195)	555,682

(2) 당분기와 전분기 중 매출원가로 인식한 재고자산평가손실은 다음과 같습니다.

(단위:천원)

구분	당분기		전분기	
	3개월	누적	3개월	누적
매출원가:				
재고자산평가손실(환입)	17,291	4,750	(25,255)	(40,035)

9. 장기금융자산

(1) 보고기간 종료일 현재 장기금융자산의 내역은 다음과 같습니다.

(단위:천원)

구분	당분기말	전기말
<상각후원가 측정 금융자산>		
채무증권	3,999,617	3,005,314

10. 종속기업 및 관계기업투자자산

(1) 보고기간종료일 현재 종속기업 및 관계기업투자자산에 대한 세부내용은 다음과 같습니다.

(단위:천원)

법인명	국가	주요영업활동	결산일	소유지분율	전기말	당분기변동	당분기말
종속기업:							
(주)디앤씨웹툰비즈	대한민국	웹툰 제작 및 출판업	12월31일	96.15%	2,232,484	-	2,232,484
(주)더앤티	대한민국	웹툰 제작 및 출판업	12월31일	84.00%	20,997,900	-	20,997,900
(주)스튜디오봄	대한민국	웹툰 제작 및 출판업	12월31일	100.00%	999,000	-	999,000
(주)쏘울크리에이티브	대한민국	애니메이션 및 디지털콘텐츠 제작업	12월31일	62.96%	2,833,375	-	2,833,375
소계					27,062,759	-	27,062,759
관계기업:							
(주)플레이디앤씨(*1)	대한민국	디지털콘텐츠 개발 및 제작, 유통, 판매	12월31일	50.00%	-	1,000,000	1,000,000
합계					27,062,759	1,000,000	28,062,759

(*) 당기 중 설립되었습니다.

(2) 종속기업 및 관계기업의 주요 요약재무정보는 다음과 같습니다.

<당분기말 및 당분기>

(단위:천원)

법인명	당분기말		당분기	
	자산총액	부채총액	매출액	당기순손익
종속기업:				
(주)디앤씨웹툰비즈	33,014,117	8,087,895	24,316,349	4,021,746
(주)더앤티	6,047,234	2,510,168	6,515,223	742,086
(주)스튜디오봄	892,194	21,623	391,252	(1,088)
(주)쏘울크리에이티브	3,919,970	3,525,275	1,189,059	(437,297)
관계기업:				
(주)플레이디앤씨	1,951,742	221,277	-	(269,536)

<전기말 및 전분기>

(단위:천원)

법인명	전기말		전분기	
	자산총액	부채총액	매출액	당기순손익
종속기업:				
(주)디앤씨웹툰비즈	25,317,017	7,498,950	25,027,631	4,868,281
(주)더앤티	4,585,259	2,318,842	6,456,131	602,692
(주)스튜디오봄(*1)	967,364	36,526	-	(59,161)
(주)쏘울크리에이티브(*2)	4,069,620	3,135,610	199,596	(105,802)

(*1) 전기 중 설립되었습니다.

(*2) 전기 중 지분을 취득하여, 종속기업으로 편입되었습니다.

11. 유형자산

(1) 보고기간종료일 현재 유형자산의 내역은 다음과 같습니다.

<당분기말>

(단위:천원)

구분	토지	건물	차량운반구	기타유형자산	시설장치	건설중인자산	사용권자산	합계
취득금액	915,888	326,306	19,250	56,093	129,883	-	377,567	1,824,987
감가상각누계액	-	(48,266)	(19,248)	(42,707)	(115,377)	-	(123,865)	(349,463)
장부가액	915,888	278,040	2	13,386	14,506	-	253,702	1,475,524

<전기말>

(단위:천원)

구분	토지	건물	차량운반구	기타유형자산	시설장치	건설중인자산	사용권자산	합계
취득금액	915,888	326,306	19,250	51,498	129,883	-	340,828	1,783,653
감가상각누계액	-	(42,148)	(19,248)	(38,661)	(108,691)	-	(244,807)	(453,555)
장부가액	915,888	284,158	2	12,837	21,192	-	96,021	1,330,098

(2) 당분기와 전분기 중 유형자산의 변동내역은 다음과 같습니다.

<당분기>

(단위:천원)

구 분	토지	건물	차량운반구	기타유형자산	시설장치	건설중인자산	사용권자산	합 계
기초가액	915,888	284,158	2	12,837	21,192	-	96,021	1,330,098
취득	-	-	65,335	4,595	-	-	285,115	355,045
처분	-	-	(62,613)	-	-	-	-	(62,613)
상각	-	(6,118)	(2,722)	(4,046)	(6,686)	-	(127,434)	(147,006)
기말가액	915,888	278,040	2	13,386	14,506	-	253,702	1,475,524

<전분기>

(단위:천원)

구 분	토지	건물	차량운반구	기타유형자산	시설장치	건설중인자산	사용권자산	합 계
기초가액	1,865,591	811,219	2,064	12,071	24,594	16,478	106,211	2,838,228
취득	-	-	-	5,732	-	-	180,022	185,754
처분	-	-	-	-	-	-	(18,814)	(18,814)
대체	-	-	-	-	-	(16,478)	-	(16,478)
상각	-	(16,076)	(1,546)	(3,704)	(5,902)	-	(127,625)	(154,853)
기말가액	1,865,591	795,143	518	14,099	18,692	-	139,794	2,833,837

보고기간종료일 현재 담보로 제공된 유형자산은 없습니다.

12. 무형자산

(1) 보고기간종료일 현재 무형자산의 내역은 다음과 같습니다.

<당분기말>

(단위:천원)

구 분	소프트웨어	회원권	합 계
취득금액	68,687	76,548	145,235
감가상각누계액	(46,478)	-	(46,478)
장부가액	22,209	76,548	98,757

<전기말>

(단위:천원)

구 분	소프트웨어	회원권	합 계
취득금액	67,397	76,548	143,945
감가상각누계액	(40,340)	-	(40,340)
장부가액	27,057	76,548	103,605

(2) 당분기와 전분기 중 무형자산의 변동내역은 다음과 같습니다.

<당분기>

(단위:천원)

구 분	소프트웨어	회원권	합 계
기초가액	27,057	76,548	103,605
취득	1,290	-	1,290
상각	(6,138)	-	(6,138)
기말가액	22,209	76,548	98,757

<전분기>

(단위:천원)

구 분	소프트웨어	회원권	합 계
기초가액	13,904	76,548	90,452
취득	2,310	-	2,310
상각	(7,267)	-	(7,267)
대체	16,478	-	16,478
기말가액	25,425	76,548	101,973

13. 투자부동산

(1) 보고기간종료일 현재 투자부동산의 내역은 다음과 같습니다.

(단위:천원)

구 분	당분기말			전기말		
	취득원가	상각누계액 등	장부금액	취득원가	상각누계액 등	장부금액
토지	949,703	-	949,703	949,703	-	949,703
건물	531,074	(35,405)	495,669	531,074	(25,447)	505,627
합 계	1,480,777	(35,405)	1,445,372	1,480,777	(25,447)	1,455,330

(2) 당분기와 전분기 중 투자부동산의 변동내역은 다음과 같습니다.

<당분기>

(단위:천원)

구 분	기 초	취득	대체	감가상각	당분기말
토지	949,703	-	-	-	949,703
건물	505,627	-	-	(9,958)	495,669
합 계	1,455,330	-	-	(9,958)	1,445,372

<전분기>

(단위:천원)

구 분	기 초	취득	대체	감가상각	전반기말
토지	949,703	-	-	-	949,703
건물	518,904	-	-	(6,639)	512,265
합 계	1,468,607	-	-	(6,639)	1,461,968

(3) 당분기와 전분기 중 투자부동산에서 발생한 손익의 내역은 다음과 같습니다.

(단위:천원)

구 분	당분기		전분기	
	3개월	누적	3개월	누적
임대관련수익	11,400	33,800	10,800	32,400
임대관련비용	(1,551)	(7,058)	(1,137)	(2,160)
합 계	9,849	26,742	9,663	30,240

14. 장기선급금

(1) 보고기간말 현재 장기선급금 내역은 다음과 같습니다.

(단위:천원)

구 분	당분기말	전기말
장기선급금	6,048,442	5,789,439
총당금	(833,275)	(786,352)
장부금액	5,215,167	5,003,087

(2) 당분기와 전분기 중 장기선급금의 총당금 변동내역은 다음과 같습니다.

(단위:천원)

구 분	당분기	전분기
기초금액	(786,352)	-
증감	(46,923)	-
기말금액	(833,275)	-

15. 기타부채

보고기간종료일 현재 기타부채의 내역은 다음과 같습니다.

(단위:천원)

구 분	당분기말		전기말	
	유동	비유동	유동	비유동
미지급금	93,165	-	97,426	-
미지급비용	2,250,927	-	2,266,805	-
예수금	69,986	-	76,500	-
선수금	2,354,163	-	2,271,380	-
임대보증금	-	40,000	-	40,000
예수보증금	-	96,500	-	106,500
합 계	4,768,241	136,500	4,712,111	146,500

16. 리스부채

(1) 보고기간종료일 현재 리스부채 내역은 다음과 같습니다.

(단위:천원)

구 분	당분기말		전기말	
	유동	비유동	유동	비유동
리스부채	145,013	139,195	80,868	19,048
현재가치발행차금	(14,089)	(12,514)	(2,361)	(217)

합 계	130,924	126,681	78,507	18,831
-----	---------	---------	--------	--------

(2) 보고기간말종료일 현재 미래 최소리스료의 합계는 다음과 같습니다.

(단위:천원)

리스기간	당분기	전기말
1년이내	145,012	80,868
1년초과 5년이내	139,195	19,048
합 계	284,207	99,916

(3) 소액리스 등 리스부채를 인식하지 않고 비용으로 인식한 내역은 다음과 같습니다

(단위:천원)

구분	금액
단기리스료	2,310
단기리스가 아닌 소액자산 리스료	5,856

17. 범주별 금융상품

(1) 보고기간종료일 현재 금융상품의 범주별 분류내역은 다음과 같습니다.
 <당분기말>

(단위:천원)

구 분	상각후원가측정 금융자산	당기손익-공정가치 측정 금융자산	상각후원가측정 금융부채	기타부채	합 계
<금융자산>					
현금및현금성자산	2,695,338	-	-	-	2,695,338
단기금융자산	14,200,000	-	-	-	14,200,000
장기금융자산	3,999,617	-	-	-	3,999,617
매출채권	2,447,861	-	-	-	2,447,861
기타유동채권	556,405	-	-	-	556,405
기타비유동채권	88,788	-	-	-	88,788
소 계	23,988,009	-	-	-	23,988,009
<금융부채>					
매입채무	-	-	132,818	-	132,818
리스부채	-	-	-	257,604	257,604
기타유동부채	-	-	2,344,091	-	2,344,091
기타비유동부채	-	-	136,500	-	136,500
소 계	-	-	2,613,409	257,604	2,871,013

<전기말>

(단위:천원)

구분	상각후원가측정 금융자산	당기손익-공정가치 측정 금융자산	상각후원가측정 금융부채	기타부채	합 계
<금융자산>					
현금및현금성자산	3,351,259	-	-	-	3,351,259
단기금융자산	11,200,000	5,004,344	-	-	16,204,344
장기금융자산	3,005,314	-	-	-	3,005,314
매출채권	2,245,262	-	-	-	2,245,262
기타유동채권	187,785	-	-	-	187,785
기타비유동채권	101,720	-	-	-	101,720
소 계	20,091,340	5,004,344	-	-	25,095,684
<금융부채>					
매입채무	-	-	145,882	-	145,882
리스부채	-	-	-	97,338	97,338
기타유동부채	-	-	2,364,231	-	2,364,231
기타비유동부채	-	-	146,500	-	146,500
소 계	-	-	2,656,613	97,338	2,753,951

(2) 당분기와 전분기 중 금융상품 범주별 순손익은 다음과 같습니다.

(단위:천원)

구분	당분기		전분기	
	3개월	누적	3개월	누적
<상각후원가측정 금융자산>				
이자수익	207,822	586,984	127,322	335,075
외환차익	1,095	5,283	696	1,454
외화환산이익	144	162	10,221	10,573
외환차손	(1,913)	(5,315)	(143)	(2,496)
외화환산손실	1,208	(184)	700	-
소 계	208,356	586,930	138,796	344,606
<당기손익-공정가치측정 금융자산>				
금융자산평가이익	-	38,727	4,816	22,619
금융자산평가손실	-	(39,329)	-	-
소 계	-	(602)	4,816	22,619
<상각후원가측정 금융부채>				
이자비용	(4,383)	(9,915)	(1,682)	(3,943)
외환차익	2,242	6,872	1,425	2,977
외환차손	(612)	(6,850)	(108)	(4,169)
소 계	(2,753)	(9,893)	(365)	(5,135)
합 계	205,603	576,435	143,247	362,090

18. 종업원급여

(1) 당사의 모든 직원은 확정기여제도에 가입되어 있습니다.

(2) 당분기와 전분기 중 확정급여제도 및 확정기여제도와 관련하여 비용으로 인식한 금액은 다음과 같습니다.

(단위:천원)

구 분	당분기		전분기	
	3개월	누적	3개월	누적
퇴직연금(확정기여제도)	59,614	196,140	47,729	154,744

19. 계약자산 및 계약부채

(1) 당분기와 전분기 중 계약자산부채 변동내역은 다음과 같습니다.

(단위:천원)

구 분	계약자산		계약부채	
	당분기	전분기	당분기	전분기
기초	69,047	47,923	(178,267)	(142,390)
증감	(13,703)	18,485	36,783	(32,521)
반기말	55,344	66,408	(141,484)	(174,911)

(2) 당사는 제품의 반품과 관련하여 예상되는 비용을 과거의 경험률을 바탕으로 추정하여 계약부채를 설정하였습니다.

(3) 당분기와 전분기 중 계약자산 및 계약부채에 대한 수익 인식내역은 다음과 같습니다.

(단위:천원)

구 분	당분기		전분기	
	3개월	누적	3개월	누적
예상반품매출증감액	(28,471)	36,783	(11,166)	(32,521)
예상반품원가증감액	(53,759)	(13,703)	(2,051)	18,485
합 계	(82,230)	23,080	(13,217)	(14,036)

20. 우발부채 및 약정사항

(1) 보고기간종료일 현재 당사가 가입하고 있는 보증보험의 내역은 다음과 같습니다

(단위:천원)

가입기관	종류	가입내용	보험계약자	계약금액
서울보증보험	이행(지급)보증보험	거래 약정서	흥기봉	55,000
		판매대행에 대한 거래약정	(주)도서총판성지	70,000
		거래약정	문기당	30,000
		상품 거래 약정	(주)이고다	10,000
		거래약정	학우사	10,000
		거래약정	채봉상	20,000

(2) 보고기간종료일 현재 당사가 피고로 진행 중인 소송 사건은 존재하지 않습니다.

(3) 보고기간종료일 현재 사용제한 금융자산의 내역은 다음과 같습니다.

(단위:천원)

계정과목	종류	금융기관	당분기말	전기말	사용제한내용
현금및현금성자산	보통예금	SK증권	346,278	346,278	사용목적제한 (자기주식취득)

21. 자본금

(1) 보고기간종료일 현재 자본금의 내역은 다음과 같습니다.

(단위:천원, 주)

구분	당분기말	전기말
수권주식수	40,000,000	40,000,000
주당금액(원)	500	500
발행주식수	12,275,111	12,275,111
자본금	6,137,556	6,137,556

(2) 당분기와 전분기 중 당사의 발행주식수 변동은 다음과 같습니다.

(단위:주)

구분	당분기			전분기		
	발행주식수	자기주식	유통주식수	발행주식수	자기주식	유통주식수
기초 발행주식수	12,275,111	(93,199)	12,181,912	12,275,111	(71,402)	12,203,709
자기주식 취득	-	-	-		(11,582)	(11,582)
기말 발행주식수	12,275,111	(93,199)	12,181,912	12,275,111	(82,984)	12,192,127

22. 자본잉여금

(1) 보고기간종료일 현재 자본잉여금의 내역은 다음과 같습니다.

(단위:천원)

구분	당분기말	전기말
주식발행초과금	15,982,061	15,982,061

23. 기타자본구성요소

(1) 보고기간종료일 현재 기타자본구성요소의 내역은 다음과 같습니다.

(단위:천원)

구 분	당분기말	전기말
자기주식	(1,621,899)	(1,621,899)

24. 이익잉여금

(1) 보고기간종료일 현재 이익잉여금의 내역은 다음과 같습니다.

(단위:천원)

구 분	당분기말	전기말
이익준비금	40,000	40,000
미처분이익잉여금	36,332,872	36,259,562
합 계	36,372,872	36,299,562

25. 영업이익

(1) 영업수익

당분기와 전분기 중 발생한 영업이익을 성격별로 분류하면 다음과 같습니다.

(단위:천원)

구 분	당분기		전분기	
	3개월	누적	3개월	누적
고객과의 계약에서 생기는 수익	5,277,865	15,148,538	5,659,636	16,919,648
기타 원천으로부터의 수익	16,034	67,745	21,141	48,860
합 계	5,293,899	15,216,283	5,680,777	16,968,508

고객과의 계약에서 생기는 수익을 구분하면 다음과 같습니다.

(단위:천원)

구 분	당분기		전분기	
	3개월	누적	3개월	누적
수익인식 시점				
한 시점에 인식	5,277,865	15,148,538	5,659,636	16,919,648

(2) 영업비용

당분기와 전분기 중 영업비용의 내역은 다음과 같습니다.

(단위:천원)

구 분	당분기		전분기	
	3개월	누적	3개월	누적
제품 및 재공품 등의 변동	(66,076)	(169,654)	8,315	14,470
원재료 등의 사용액 및 상품 매입액 등	392,602	1,087,036	341,165	1,062,317
급여	710,871	2,114,896	707,881	2,040,059
퇴직급여	59,614	196,140	47,729	154,744
복리후생비	133,903	414,074	129,178	369,924
여비교통비	8,946	37,730	6,450	17,908
통신비	1,238	3,718	1,258	3,974
지급임차료	5,468	18,751	5,264	12,385
감가상각비	49,199	147,007	49,196	144,897
투자부동산상각비	3,319	9,958	3,319	9,958
무형자산상각비	1,758	6,138	2,445	7,267
판매촉진비	24,048	98,332	13,974	212,628
운반비	7,859	21,845	9,534	24,857
지급수수료	3,975,605	11,460,628	4,405,668	12,593,442
광고선전비	10,567	34,686	12,483	18,341
관리비	9,611	26,110	8,248	21,495
보험료	2,765	8,213	2,697	8,576
세금과공과	12,760	20,526	13,455	20,536
도서인쇄비	2,573	7,237	1,702	6,853
접대비	40,403	95,555	25,513	67,472
기타영업비용	16,038	44,216	10,972	38,264
합 계	5,403,071	15,683,142	5,806,446	16,850,367

26. 기타영업외손익

(1) 기타영업외수익

당분기와 전분기 중 기타영업외수익의 내역은 다음과 같습니다.

(단위:천원)

구 분	당분기		전분기	
	3개월	누적	3개월	누적
투자자산처분이익	-	-	-	2,836
리스자산해지이익	-	-	152	152
잡이익	597	1,840	446	1,087
합 계	597	1,840	598	4,075

(2) 기타영업외비용

당분기와 전분기 중 기타영업외비용의 내역은 다음과 같습니다.

(단위:천원)

구 분	당분기		전분기	
	3개월	누적	3개월	누적
유형자산처분손실	-	9,432	-	-
잡손실	113	699	149	353
합 계	113	10,131	149	353

27. 순금융수익(원가)

(1) 당분기와 전분기 중 순금융수익(원가)의 내역은 다음과 같습니다.

(단위:천원)

구 분	당분기		전분기	
	3개월	누적	3개월	누적
금융수익:				
이자수익	207,822	586,984	127,322	335,075
금융자산평가이익	-	38,727	4,816	22,619
외환차익	3,337	12,156	2,121	4,432
외화환산이익	144	162	10,221	10,573
금융수익 소계	211,303	638,029	144,480	372,699
금융원가:				
이자비용	(4,383)	(9,915)	(1,682)	(3,943)
외환차손	(2,525)	(12,165)	(251)	(6,666)
외화환산손실	1,208	(184)	700	-
금융자산평가손실	-	(39,329)	-	-
금융원가 소계	(5,700)	(61,593)	(1,233)	(10,609)
순금융수익(원가)	205,603	576,436	143,247	362,090

(2) 당분기와 전분기 중 금융원가에 포함된 이자비용의 내역은 다음과 같습니다.

(단위:천원)

발생원천 금융부채	당분기		전분기	
	3개월	누적	3개월	누적
리스부채	(4,383)	(9,915)	(1,682)	(3,943)

28. 법인세

법인세비용은 당기법인세비용에서 과거기간 당기법인세에 대하여 당기에 인식한 조정사항, 일시적차이의 발생과 소멸로 인한 이연법인세비용(수익) 및 당기손익 이외로인식되는 항목과 관련된 법인세 비용을 조정하여 산출하였습니다. 당분기와 전분기의 법인세비용차감전순손익에 대한 법인세비용의 유효세율은 27.62% 및 22.09% 입니다.

29. 주당이익

(1) 당분기와 전분기 중 기본주당이익(손실)의 계산내역은 다음과 같습니다.

(단위:원)

구분	당분기		전분기	
	3개월	누적	3개월	누적
반기순이익(손실)	70,213,997	73,310,345	13,899,142	377,048,441
가중평균유통보통주식수	12,181,912	12,181,912	12,195,104	12,195,104
기본주당이익	6	6.02	1	31

(2) 당분기와 전분기 중 가중평균유통보통주식수 계산내역은 다음과 같습니다.

(단위:주)

구분	당분기			전분기		
	주식수(주)	가중치(일)	적수	주식수(주)	가중치(일)	적수
기초	12,181,912	273	3,325,661,976	12,203,709	273	3,331,612,557
자기주식취득	-		-	(11,582)	-	(2,349,234)
합계	12,181,912		3,325,661,976	12,192,127		3,329,263,323
일수		273			273	
가중평균보통유통주식수			12,181,912			12,195,104

30. 특수관계자

(1) 보고기간종료일 현재 당사의 특수관계자 내역은 다음과 같습니다

구분	당분기말	전기말
주요 경영진	대표이사	대표이사
유의적인 영향력을 행사하는 기업	(주)카카오엔터테인먼트	(주)카카오엔터테인먼트
종속기업	(주)디앤씨웹툰비즈	(주)디앤씨웹툰비즈
	(주)더앤티	(주)더앤티
	(주)스튜디오봄	(주)스튜디오봄
	(주)쏘울크리에이티브	(주)쏘울크리에이티브
관계기업	(주)플레이디앤씨(*)	-
기타 특수관계자	(주)네오바자르	(주)네오바자르
	(주)다운크리에이티브	(주)다운크리에이티브

(*) 당기 중 설립되었습니다.

(2) 당분기와 전분기 중 특수관계자에 대한 매출 및 매입내역 등 거래내역은 다음과 같습니다.

(단위:천원)

특수관계자명	당분기		전분기	
	매출 등	매입 등	매출 등	매입 등
(주)디앤씨웹툰비즈	1,690	-	16,200	-
(주)카카오엔터테인먼트	5,490,778	397,760	6,011,092	461,920

(3) 보고기간종료일 현재 특수관계자에 대한 채권·채무의 주요 잔액은 다음과 같습니다.

(단위:천원)

특수관계자명	당분기말			전기말		
	채권	대여금	채무	채권	대여금	채무
(주)디앤씨웹툰비즈	-	-	20,000	-	-	20,000
(주)카카오엔터테인먼트	559,474	-	1,815,718	351,993,141	-	1,914,793,878

(4) 당사는 기업활동의 계획, 운영, 통제에 대하여 중요한 권한과 책임을 가진 등기부등본상에 등재되어 있는 사내이사와 사외이사 등을 주요 경영진으로 판단하였으며, 당분기와 전분기 중 주요경영진에 대한 보상내역은 다음과 같습니다.

(단위:천원)

구 분	당분기		전분기	
	3개월	누적	3개월	누적
단기급여	123,705	345,559	96,555	280,381
퇴직급여	15,625	50,347	17,946	53,064
합 계	139,330	395,906	114,501	333,445

31. 위험관리

본 주석은 아래의 위험에 대한 당사의 노출 정도 및 이와 관련하여 당사가 수행하고 있는 자본관리와 위험관리의 목적, 정책 및 절차와 위험 측정 방법 등에 대한 질적 공시사항과 양적 공시사항을 포함하고 있습니다.

- 신용위험
- 유동성위험
- 시장위험(가격변동위험)
- 자본위험

(1) 신용위험

신용위험이란 고객이나 거래상대방이 금융상품에 대한 계약상의 의무를 이행하지 않아 당사가 채무손실을 입을 위험을 의미합니다. 주로 거래처에 대한 매출채권과 투자자산에서 발생합니다.

1) 매출채권 및 기타채권

당사는 매출채권 및 기타채권에 대한 신용위험을 관리하기 위하여 신용도가 일정 수준 이상인 거래처와 거래하고 있으며, 신용보강을 위한 정책과 절차를 마련하여 운영하고 있습니다. 당사는 신규거래처와 계약시 공개된 재무정보와 신용평가기관에 의하여 제공된 정보 등을 이용하여 거래처의 신용도를 평가하고 이를 근거로 신용거래한도를 결정하고 있으며, 담보 또는 지급보증을 제공받고 있습니다. 또한 주기적으로거래처의 신용도를 재평가하여 신용거래한도를 재검토하고 담보수준을 재조정하고 있으며, 회수가 지연되는 매출채권 및 기타채권에 대하여는 매월 회수지연 현황 및 회수대책이 보고되고 있으며 지연사유에 따라 적절한 조치를 취하고 있습니다.

2) 투자자산

당사는 단기 여유자금을 주로 은행권 예금, 증권사 CMA 및 채권상품에 예치하고 있습니다. 금융자산의 장부금액은 신용위험에 대한 최대 노출정도를 나타냅니다.

3) 신용위험에 대한 노출

보고기간종료일 현재 당사의 신용위험에 대한 최대 노출정도는 다음과 같습니다.

(단위:천원)

구 분	당분기말	전기말
현금성자산(*)	2,693,381	3,350,461
단기금융자산	14,200,000	16,204,344
매출채권	2,447,861	2,245,262
기타유동채권	556,405	187,785
기타비유동채권	88,788	101,720
장기금융자산	3,999,617	3,005,314
합계	23,986,052	25,094,886

(*) 신용위험에 노출되지 않은 현금시재액은 제외하였습니다.

4) 손상차손

보고기간종료일 현재 매출채권을 포함한 대여금 및 수취채권의 연령 및 각 연령별로손상된 채권금액은 다음과 같습니다.

(단위:천원)

구 분	당분기말		전기말	
	채권잔액	손상된 금액	채권잔액	손상된 금액
만기일 미도래	2,427,519	-	1,867,060	-
30일 이내	125,814	-	43,972	-
30 ~ 60일	55,053	-	89,192	-
60 ~ 150일	101,090	-	140,464	-
150일 경과	388,279	4,700	398,778	4,700
합 계	3,097,755	4,700	2,539,466	4,700

(*) 당사는 매출채권에 대한 신용보강 목적으로 개별거래처별 근거당을 설정하고 있으며, 근거당 설정금액은 당분기말 기준 835,000천원입니다.

매출채권을 포함한 대여금 및 수취채권에 대한 대손충당금의 기중 변동내역은 다음과 같습니다.

(단위:천원)

구 분	당분기	전분기
기초금액	4,700	4,700
설정액(환입액)	-	-
채권회수	-	-
기말금액	4,700	4,700

(2) 유동성위험

유동성위험이란 당사가 현금이나 다른 금융자산으로 결제되는 금융부채에 관련된 의무를 충족하는데 어려움을 겪게 될 위험으로, 특정 시점에서 일시적으로 유동성을 확보하지 못할 가능성을 의미하며 자금조달에 관련된 위험을 의미합니다.

영위하고 있는 사업의 동적인 특성상 당사의 재무관리 책임자는 약속된 신용공여한도를 가능한 한 유지하는 식으로, 자금조달의 유연성을 유지하는 것을 목표로 하고 있습니다. 또한 당사는 다음의 지표를 주기적으로 검토하여 유동성위험 관리에 사용하고 있습니다.

(단위:천원)

구 분	당분기말	전기말
유동자산 총계	22,393,885	24,460,124
유동부채 총계	5,173,466	5,114,767
유동비율	432.9%	478.2%

당사의 금융부채에 대한 계약상 잔존만기는 다음과 같습니다. 금융부채의 미래유출 현금흐름은 원금 및 이자를 포함한 할인하지 않은 현금흐름으로, 변동금리부 부채의 경우 보고일 현재 변동금리에 의해 작성되었습니다. 당사는 금융기관 여신한도 유지를 통해 추가적인 자금조달 원천을 확보하고 있으며, 이를 통해 예상치 못한 현금유출에 대처할 수 있습니다.

보고기간종료일 현재 당사가 보유한 금융부채의 계약상 만기는 다음과 같습니다.

<당분기말>

(단위:천원)

구분	장부금액	계약상현금흐름	3개월 이하	3~12개월	1~5년
매입채무	132,818	132,818	132,818	-	-
리스부채	257,605	284,207	51,591	93,421	139,195
기타유동금융부채	2,344,092	2,344,092	2,344,092	-	-
기타비유동금융부채	136,500	136,500	-	-	136,500
합계	2,871,015	2,897,617	2,528,501	93,421	275,695

<전기말>

(단위:천원)

구분	장부금액	계약상현금흐름	3개월 이하	3~12개월	1~5년
매입채무	145,882	145,882	145,882	-	-
리스부채	97,338	99,916	44,868	36,000	19,048
기타유동금융부채	2,364,231	2,364,231	2,364,231	-	-
기타비유동금융부채	146,500	146,500	-	-	146,500
합계	2,753,951	2,756,529	2,554,981	36,000	165,548

당사는 이 현금흐름이 유의적으로 더 이른 기간에 발생하거나, 유의적으로 다른 금액일 것으로 기대하지 않습니다.

(3) 시장위험

시장위험이란 금리, 주가, 환율 등 시장가격의 변동으로 인하여 금융상품의 공정가치나 미래 현금흐름이 변동할 위험으로 환위험, 이자율위험 및 기타 가격위험의 세 유형의 위험으로 구성됩니다.

1) 환위험

회사는 영업활동의 결과로 외환 위험을 보유하고 있으며 회사의 외환 위험관리의 목표는 환율 변동으로 인한 불확실성과 손익 변동을 최소화 함으로써 기업의 가치를 극대화하는데 있습니다.

① 환위험에 대한 노출

보고기간종료일 현재 기능통화 이외의 외화로 표시된 화폐성자산의 장부금액은 다음과 같습니다.

(단위:천원,USD,JPY,CNY)

통 화	당분기말		전기말	
	외화	원화환산금액	외화	원화환산금액
USD	5	6,924	143	181,817
JPY	4,073	36,750	9,995	95,271
CNY	-	47	1	271

② 민감도분석

회사는 내부적으로 원화 환율 변동에 대한 환위험을 정기적으로 측정하고 있습니다. 보고기간종료일 현재 각 외화에 대한 원화환율 10% 변동시 환율변동이 자본 및 손익에 미치는 영향은 다음과 같습니다.

(단위:천원)

구 분	당분기말	전기말
10% 상승시	4,372	27,736
10% 하락시	(4,372)	(27,736)

2) 이자율위험

이자율위험은 미래 시장이자율 변동에 따라 예금 또는 차입금 등에서 발생하는 이자수익 및 이자비용이 변동될 위험으로서 이는 주로 변동 금리부 조건의 차입금과 예금에서 발생하고 있습니다. 당사의 이자율위험 관리의 목표는 이자율 변동으로 인한 불확실성과 순이자비용의 최소화를 추구함으로써 기업의 가치를 극대화하는데 있습니다. 당사는 보고기간 말 현재 순차입금 상태로 이자율 상승에 따라 순이자 비용이 증가할 위험에 일부 노출되어 있으나, 내부적으로 변동금리부 조건의 단기차입금과 예금을 적절히 운영함으로써 이자율 변동에 따른 위험을 최소화하고 있습니다.

당분기말과 전기말 현재 당사가 보유하고 있는 이자부 금융부채는 없습니다.

3) 공정가치위험

보고기간종료일 현재 금융상품의 장부금액과 공정가치는 다음과 같습니다.

(단위:천원)

구 분	당분기말		전기말	
	장부금액	공정가치	장부금액	공정가치
금융자산:				
<공정가치로 인식된 금융자산>				
단기금융자산	-	-	5,004,344	5,004,344
<상각후 원가로 인식된 금융자산>				
현금및현성자산	2,695,338	(*1)	3,351,259	(*1)
단기금융자산	14,200,000	(*1)	11,200,000	(*1)
매출채권	2,447,861	(*1)	2,245,262	(*1)
기타유동채권	556,405	(*1)	187,785	(*1)

기타비유동채권	88,788	(*1)	101,720	(*1)
장기금융자산	3,999,617	(*1)	3,005,314	(*1)
소 계	23,988,009		20,091,340	
금융자산 합계	23,988,009		25,095,684	
금융부채:				
<상각후 원가로 인식된 금융부채>				
매입채무	132,818	(*1)	145,882	(*1)
리스부채	257,605	(*2)	97,338	(*2)
기타유동부채	2,344,092	(*1)	2,364,231	(*1)
기타비유동부채	136,500	(*1)	146,500	(*1)
금융부채 합계	2,871,015		2,753,951	

(*1) 장부금액이 공정가치의 합리적인 근사치이므로, 공정가치 공시에서 제외하였습니다.

(*2) 리스부채는 기업회계기준서 제 1107호 '금융상품: 공시' 문단 29 (4)에 따라 공정가치 공시에서 제외하였습니다.

4) 공정가치 서열체계

공정가치로 측정되는 금융상품은 공정가치 서열체계에 따라 구분되며 정의된 수준들은 다음과 같습니다.

구분	투입변수의 유의성
수준 1	측정일에 동일한 자산이나 부채에 대해 접근할 수 있는 활성시장의 (조정하지 않은) 공시가격
수준 2	수준 1의 공시가격 외에 자산이나 부채에 대해 직접적으로나 간접적으로 관측할 수 있는 투입변수로 측정된 공정가치
수준 3	자산이나 부채에 대한 관측할 수 없는 투입변수로 측정된 공정가치

보고기간 종료일 현재 공정가치로 측정되는 금융상품의 공정가치 서열체계 구분은 다음과 같습니다.

<당분기말>

(단위:천원)

과목	수준1	수준2	수준3	합계
공정가치 금융자산:				
당기손익-공정가치 측정 금융자산	-	-	-	-

<전기말>

(단위:천원)

과목	수준1	수준2	수준3	합계
공정가치 금융자산:				
당기손익-공정가치 측정 금융자산	-	5,004,344	-	5,004,344

보고기간종료일 현재 재무상태표에서 공정가치로 측정되는 자산 중 공정가치 서열체계 수준 2로 분류된 항목의 가치평가기법과 투입변수는 다음과 같습니다.

(단위:천원)

구분	공정가치	가치평가기법	투입변수
<당분기말>			
당기손익-공정가치측정금융자산 :			
집합투자증권	-	-	-
<전기말>			
당기손익-공정가치측정금융자산 :			
집합투자증권	5,004,344	순자산가치법	편입자산가액

(4) 자본위험

당사의 자본관리는 투자자와 채권자, 시장의 신뢰 및 향후 발전을 위해 자본을 유지하는 것입니다. 당사의 자본관리는 주기적으로 부채비율을 통하여 관리되고 있습니다.

보고기간종료일 현재 자본관리지표는 다음과 같습니다.

(단위:천원)

구분	당분기말	전기말
부채총계	5,909,279	5,724,755
자본총계	56,870,590	56,797,280
부채비율	10.39%	10.08%

32. 영업활동으로부터 창출된 현금

(1) 당분기와 전분기 중 영업활동 중 수익·비용의 조정 내역은 다음과 같습니다.

(단위:천원)

구분	당분기	전분기
법인세비용	27,975	106,904
감가상각비	147,007	148,217
퇴직급여	196,140	154,744
투자부동산상각비	9,958	6,638
무형자산감가상각비	6,138	7,267
재고자산평가손실전입(환입)	4,750	(40,035)
계약자산 환입(전입)	13,703	-
계약부채 전입(환입)	(36,783)	14,036
기타자산충당금 설정	46,923	-
이자수익	(586,984)	(335,075)
이자비용	9,915	3,943
외화환산이익	(162)	(10,573)
외화환산손실	184	-
금융자산평가이익	(38,727)	(22,619)
금융자산평가손실	39,329	-
유형자산처분손실	9,432	-
투자자산처분이익	-	(2,836)
계	(151,202)	30,611

(2) 당분기와 전분기 중 영업활동 중 자산 및 부채의 변동 내역은 다음과 같습니다.

(단위:천원)

구 분	당분기	전분기
매출채권의 감소	(202,672)	443,025
미수금의 증가(감소)	6,019	(51,524)
장기선급금의 증가	(260,310)	(630,734)
선급비용의 증가	(99,667)	112,979
재고자산의 감소(증가)	(169,654)	14,469
매입채무의 증가	(13,065)	3,217
미지급금의 증가(감소)	(4,263)	14,430
미지급비용의 감소(증가)	(15,877)	(85,588)
예수금의 감소	(6,514)	(477)
선수금의 감소(증가)	82,784	(164,872)
퇴직급의 지급	(196,141)	(154,742)
예수보증금의 증가(감소)	(10,000)	1,500
계	(889,360)	(498,317)

(3) 한편, 당분기와 전분기 중 리스부채와 관련하여 발생한 원금 상환에 따른 현금유출액(재무활동)은 134,765천원 및 131,432천원입니다.

33. 부문별 정보

(1) 영업부문

당사는 서적판매 단일부문을 영위하고 있습니다. 최고영업의사결정자에게 영업현황을 보고하고 있으며, 당사의 영업부문과 관련된 손익은 포괄손익계산서에 보고된 내용과 차이가 없습니다.

(2) 주요 고객 부문

당사 영업수익의 10% 이상인 단일 고객은 다음과 같습니다.

(단위:천원)

주요 고객	영업수익	비율(%)
(주)카카오엔터테인먼트	5,490,778	36.08%

34. 보고기간 후 사건

해당사항 없음

6. 배당에 관한 사항

가. 회사의 배당정책

당사는 급변하는 경영환경 변화에 대응하여 사업 경쟁력 강화와 성장을 위한 투자에 우선적으로 집중하는 재무정책을 시행하고 있습니다. 다만, 주주가치 제고를 위해 투자계획, 잉여현금흐름 등을 고려하여 향후 주주에게 환원하는 배당정책도 병행할 계획입니다.

당사는 주주가치 제고를 위해 자기주식취득 신탁계약을 체결하여 운영하고 있으며, 주식시장의 변동성이 확대되는 경우 더욱 적극적으로 시행할 계획입니다

나. 배당에 관한 사항

당사 정관에서는 배당에 관한 사항에 대하여 다음과 같이 규정하고 있습니다.

제55조(이익배당)

- ① 이익배당은 금전 또는 금전 외의 재산으로 할 수 있다.
- ② 이익의 배당을 주식으로 하는 경우 회사가 수종의 주식을 발행한 때에는 주주총회의 결의로 그와 다른 종류의 주식으로도 할 수 있다.
- ③ 제1항의 배당은 매 결산기말 현재의 주주명부에 기재된 주주 또는 등록된 질권자에게 지급한다.
- ④ 이익배당은 주주총회의 결의로 정한다.

다. 주요배당지표

구 분	주식의 종류	당기	전기	전전기
-----	--------	----	----	-----

		제12기	제11기	제10기
주당액면가액(원)		500	500	500
(연결)당기순이익(백만원)		2,944	6,142	15,503
(별도)당기순이익(백만원)		73	472	4,635
(연결)주당순이익(원)		244	504	1,271
현금배당금총액(백만원)		-	-	-
주식배당금총액(백만원)		-	-	-
(연결)현금배당성향(%)		-	-	-
현금배당수익률(%)	보통주	-	-	-
	우선주	-	-	-
주식배당수익률(%)	보통주	-	-	-
	우선주	-	-	-
주당 현금배당금(원)	보통주	-	-	-
	우선주	-	-	-
주당 주식배당(주)	보통주	-	-	-
	우선주	-	-	-

주1. 현금배당성향은 당기순이익에 대한 현금배당총액의 비율입니다.

라. 과거 배당 이력

(단위: 회, %)

연속 배당횟수		평균 배당수익률	
분기(중간)배당	결산배당	최근 3년간	최근 5년간
0	0	0	0

7. 증권의 발행을 통한 자금조달에 관한 사항

7-1. 증권의 발행을 통한 자금조달 실적

[지분증권의 발행 등과 관련된 사항]

가. 증자(감자)현황

(기준일 : 2023년 09월 30일)

(단위 : 원, 주)

주식발행 (감소)일자	발행(감소) 형태	발행(감소)한 주식의 내용				
		종류	수량	주당 액면가액	주당발행 (감소)가액	비고
2012년 01월 04일	-	보통주	10,000	10,000	10,000	설립자본금

2016년 11월 26일	유상증자(제3자배정)	보통주	260	10,000	1,150,000	-
2017년 01월 06일	주식분할	보통주	194,940	500	-	-
2017년 01월 18일	유상증자(제3자배정)	보통주	9,175	500	120,000	-
2017년 04월 04일	무상증자	보통주	2,782,638	500	-	주식발행초과금
2017년 07월 28일	유상증자(일반공모)	보통주	1,037,210	500	20,000	-
2017년 12월 20일	무상증자	보통주	8,007,120	500	-	주식발행초과금
2019년 12월 06일	주식매수선택권행사	보통주	108,508	500	1,437	-
2019년 12월 24일	주식매수선택권행사	보통주	125,260	500	1,437	-

나. 전환사채 등 발행현황

당사는 설립 이후 공시서류 작성 기준일 현재 해당사항이 없습니다.

[채무증권의 발행 등과 관련된 사항]

채무증권 발행실적

(기준일 : -) (단위 : 원, %)

발행회사	증권종류	발행방법	발행일자	권면(전자등록)총액	이자율	평가등급 (평가기관)	만기일	상환 여부	주관회사
-	-	-	-	-	-	-	-	-	-
-	-	-	-	-	-	-	-	-	-
합 계	-	-	-	-	-	-	-	-	-

기업어음증권 미상환 잔액

(기준일 : -) (단위 : 원)

잔여만기		10일 이하	10일초과 30일이하	30일초과 90일이하	90일초과 180일이하	180일초과 1년이하	1년초과 2년이하	2년초과 3년이하	3년 초과	합 계
미상환 잔액	공모	-	-	-	-	-	-	-	-	-
	사모	-	-	-	-	-	-	-	-	-
	합계	-	-	-	-	-	-	-	-	-

단기사채 미상환 잔액

(기준일 : -) (단위 : 원)

잔여만기		10일 이하	10일초과 30일이하	30일초과 90일이하	90일초과 180일이하	180일초과 1년이하	합 계	발행 한도	잔여 한도
미상환 잔액	공모	-	-	-	-	-	-	-	-
	사모	-	-	-	-	-	-	-	-

	합계	-	-	-	-	-	-	-	-
--	----	---	---	---	---	---	---	---	---

회사채 미상환 잔액

(기준일 : -)

(단위 : 원)

잔여만기		1년 이하	1년초과 2년이하	2년초과 3년이하	3년초과 4년이하	4년초과 5년이하	5년초과 10년이하	10년초과	합 계
미상환 잔액	공모	-	-	-	-	-	-	-	-
	사모	-	-	-	-	-	-	-	-
	합계	-	-	-	-	-	-	-	-

신종자본증권 미상환 잔액

(기준일 : -)

(단위 : 원)

잔여만기		1년 이하	1년초과 5년이하	5년초과 10년이하	10년초과 15년이하	15년초과 20년이하	20년초과 30년이하	30년초과	합 계
미상환 잔액	공모	-	-	-	-	-	-	-	-
	사모	-	-	-	-	-	-	-	-
	합계	-	-	-	-	-	-	-	-

조건부자본증권 미상환 잔액

(기준일 : -)

(단위 : 원)

잔여만기		1년 이하	1년초과 2년이하	2년초과 3년이하	3년초과 4년이하	4년초과 5년이하	5년초과 10년이하	10년초과 20년이하	20년초과 30년이하	30년초과	합 계
미상환 잔액	공모	-	-	-	-	-	-	-	-	-	-
	사모	-	-	-	-	-	-	-	-	-	-
	합계	-	-	-	-	-	-	-	-	-	-

7-2. 증권의 발행을 통해 조달된 자금의 사용실적

가. 공모자금의 사용내역

(기준일 : 2023년 09월 30일)

(단위 : 백만원)

구 분	회차	납입일	증권신고서 등의 자금사용 계획		실제 자금사용 내역		차이발생 사유 등
			사용용도	조달금액	내용	금액	
기업공개(코스닥상장)	1회	2017년 07월 27일	작가매니지먼트계약	3,600	신규작가계약	3,600	-
기업공개(코스닥상장)	1회	2017년 07월 27일	노블코믹스제작강화	3,600	신규작가발굴및작품계획	3,600	-
기업공개(코스닥상장)	1회	2017년 07월 27일	노블코믹스포괄적저작권확보	1,800	신규작가발굴및작품계획	1,800	-
기업공개(코스닥상장)	1회	2017년 07월 27일	해외판권확대	4,800	해외로열티지급	4,800	-
기업공개(코스닥상장)	1회	2017년 07월 27일	장르별공모전개최	900	신규작가발굴및작품계획	855	자금집행계획에따라사용예정
기업공개(코스닥상장)	1회	2017년 07월 27일	복페스티발개최	600	홍보/마케팅비용	600	-
기업공개(코스닥상장)	1회	2017년 07월 27일	OSMU사업확대	3,400	-	3,400	-
기업공개(코스닥상장)	1회	2017년 07월 27일	기타운영자금	1,367	홍보/마케팅비용	1,367	-

나. 미사용자금의 운용내역

(기준일 : 2023년 09월 30일)

(단위 : 백만원)

종류	금융상품명	운용금액	계약기간	실투자기간
예·적금	기업은행정기예금	2,000	2022년 11월 ~ 2023년 12월	12개월
계		2,000	-	

8. 기타 재무에 관한 사항

가. 재무제표의 제작성 등 유의사항
해당사항 없음.

나. 대손충당금 설정 현황

(1) 대손충당금 설정내역

(단위:천원)

구분	계정과목	채권금액	대손충당금	대손충당금설정률
제12기 (2023년)	매출채권	7,417,687	-	0.00%
	장기매출채권	4,700	4,700	100.00%
	미수금	1,574,071	-	0.00%
	대여금	-	-	0.00%
	합계	8,996,458	4,700	0.05%
제11기 (2022년)	매출채권	5,770,416	-	0.00%
	장기매출채권	4,700	4,700	100.00%
	미수금	284,785	-	0.00%
	대여금	-	-	0.00%
	합계	6,059,901	4,700	0.08%
제10기 (2021년)	매출채권	7,360,345	-	0.00%
	장기매출채권	4,700	4,700	100.00%
	미수금	210,160	-	0.00%
	대여금	-	-	0.00%
	합계	7,575,205	4,700	0.06%

(2) 대손충당금 변동현황

(단위:천원)

구분	제12기 (2023년)	제11기 (2022년)	제10기 (2021년)
1. 기초 대손충당금 잔액합계	4,700	4,700	4,700
2. 순 대손처리액(①-②±③)	-	-	-
① 대손처리액(상각채권액)	-	-	-
② 상각채권회수액	-	-	-
③ 기타증감액	-	-	-
3. 대손상각비 계상(환입)액	-	-	-
4. 기말 대손충당금 잔액합계	4,700	4,700	4,700

(3) 매출채권 관련 대손충당금 설정기준

당사는 개별적으로 매출채권을 관리하고 있으며, 손상징후가 식별된 채권은 개별법으로 과거 대손경험율을 고려한 연령분석을 적용하여 대손충당금을 설정하고 있습니다. 손상된 채권에 대한 충당금 설정액은 포괄손익계산서상 판매비와관리비에 포함되어 있습니다.

(4) 매출채권 잔액현황

(기준일 : 2023년 9월 30일)

(단위 : 천원)

구분	3월이하	3월~6월	6월~12월	1년이상	계
일반	3,782,272	196,897	169,327	276,104	4,424,600
특수관계자	2,994,873	2,914	-	-	2,997,787
계	6,777,145	199,811	169,327	276,104	7,422,387
구성비율	91.31%	2.69%	2.28%	3.72%	100.00%

(기준일 : 2022년 12월 31일)

(단위 : 천원)

구분	3월이하	3월~6월	6월~12월	1년이상	계
일반	2,555,998	252,428	158,733	291,175	3,258,334
특수관계자	2,516,781	-	-	-	2,516,781
계	5,072,779	252,428	158,733	291,175	5,775,115
구성비율	87.84%	4.37%	2.75%	5.04%	100.00%

다. 재고자산 현황 등

(1) 재고자산의 보유현황

(단위:천원)

사업부문	구분	제12기 (2023년)	제11기 (2022년)	제10기 (2021년)
종이책	제품	1,730,115	1,437,822	1,230,164
	원재료	-	-	-
	상품	219,662	112,512	85,593
합계		1,949,777	1,550,334	1,315,757
총자산대비재고자산구성비율(%)		0.18%	0.16%	0.15%
재고자산회전율(회수)		2.35	2.31	1.86

주1. 재고자산 금액은 평가충당금 차감 전 금액 기준입니다.

주2. 총자산대비 재고자산 구성비율(%) : [재고자산합계÷기말자산총계×100]

주3. 재고자산회전율(평가충당금 차감전) : [연환산 매출원가÷{(기초재고+ 기말재고)÷2}]

(2) 재고자산의 실사내용

1) 실사일자

당사는 매년 12월말 기준으로 회계감사인과 재고자산을 실사하며, 실사일이 보고기간 종료일과 다른 경우에는 그 사이의 변동내역을 반영하여 보고기간 종료일의 재고자산을 파악합니다.

2) 실사방법

기말 재고실사 시 회계감사인은 당사의 재고실사에 입회·확인하고 일부 항목에 대해 표본을 추출하여 그 실재성 및 완전성 확인합니다.

(3) 재고자산 보유내역 및 평가내역

(기준일 : 2023년 09월 30일)

(단위 : 천원)

계정과목	취득원가	평가충당금	기말잔액	비고
상품	219,662		219,662	-
제품	1,730,116	(724,986)	1,005,130	-
합계	1,949,778	(724,986)	1,224,792	-

(기준일 : 2022년 12월 31일)

(단위 : 천원)

계정과목	취득원가	평가충당금	기말잔액	비고
상품	112,512	-	112,512	-
제품	1,437,822	(462,737)	975,085	-
합계	1,550,334	(462,737)	1,087,597	-

(4) 보고기간종료일 현재 재고자산의 내역은 다음과 같습니다.

(단위:천원)

구분	당분기말			전기말		
	취득원가	평가손실총당금	장부금액	취득원가	평가손실총당금	장부금액
제품	1,730,116	(724,986)	1,005,130	1,437,822	(462,737)	975,085
상품	219,662	-	219,662	112,512	-	112,512
합계	1,949,778	(724,986)	1,224,792	1,550,334	(462,737)	1,087,597

(5) 재고자산 담보제공내역

당사는 공시서류 작성 기준일 현재 해당사항이 없습니다.

라. 공정가치 평가내역

(단위:천원)

구분	2023년 당분기말		2022년말	
	장부금액	공정가치	장부금액	공정가치
금융자산:				
공정가치로인식된금융자산				
단기당기손익-공정가치측정금융자산	-	-	10,017,025	10,017,025
당기손익-공정가치측정금융자산	200,000	200,000	200,000	200,000
소계	200,000	200,000	10,217,025	10,217,025
상각후 원가로 인식된 금융자산				
현금및현금성자산	10,061,207	(*1)	10,391,034	(*1)
단기상각후원가측정금융자산	36,729,912	(*1)	23,722,399	(*1)
상각후원가측정금융자산	7,417,687	(*1)	5,770,416	(*1)
매출채권	1,380,007	(*1)	295,628	(*1)
기타유동채권	370,597	(*1)	382,946	(*1)
기타비유동채권	3,999,617	(*1)	5,008,338	(*1)
소계	59,959,027	-	45,570,761	-
금융자산 합계	60,159,027	-	55,787,786	-
금융부채:				
상각후 원가로 인식된 금융부채				
매입채무	166,117	(*1)	186,352	(*1)
단기차입금	560,000	(*1)	716,654	(*1)
유동성장기차입금	12,500	(*1)	12,500	(*1)
장기차입금	905,042	(*1)	914,417	(*1)
리스부채	643,866	(*2)	369,502	(*2)
기타유동부채	15,909,935	(*1)	14,273,259	(*1)
기타비유동부채	138,000	(*1)	148,000	(*1)
소계	18,335,460	-	16,620,684	-

- (*1) 장부금액이 공정가치의 합리적인 근사치이므로, 공정가치 공시에서 제외하였습니다.
- (*2) 리스부채는 기업회계기준서 제 1107호 '금융상품: 공시' 문단 29 (4)에 따라 공정가치 공시에서 제외하였습니다.

IV. 이사의 경영진단 및 분석의견

당사는 기업공시서식 작성기준에 따라 분,반기보고서의 본 항목을 기재하지 않습니다.

V. 회계감사인의 감사의견 등

1. 외부감사에 관한 사항

1. 회계감사인의 명칭 및 감사의견

사업연도	감사인	감사의견	강조사항 등	핵심감사사항
제12기(당분기)	성현회계법인	-	-	-
제11기(전기)	성현회계법인	적정	-	컨텐츠(전자책) 매출인식의 정확성
제10기(전전기)	성현회계법인	적정	-	컨텐츠(전자책) 매출인식의 정확성

2. 회계감사인과의 감사용역 체결현황

(단위 : 천원, 시간)

사업연도	감사인	내 용	감사계약내역		실제수행내역	
			보수	시간	보수	시간
제12기(당분기)	성현회계법인	재무제표에 대한 적정성 여부 감사	60,000천원	-	-	-
제11기(전기)	성현회계법인	재무제표에 대한 적정성 여부 감사	58,000천원	1,073	58,000천원	1,073
제10기(전전기)	성현회계법인	재무제표에 대한 적정성 여부 감사	55,000천원	851	55,000천원	851

3. 회계감사인과의 비감사용역 계약체결 현황

(단위 : 천원)

사업연도	계약체결일	용역내용	용역수행기간	용역보수	비고
제12기(당분기)	-	-	-	-	-
	-	-	-	-	-
제11기(전기)	-	-	-	-	-
	-	-	-	-	-
제10기(전전기)	-	-	-	-	-
	-	-	-	-	-

4. 내부감사기구가 회계감사인과 논의한 결과

구분	일자	참석자	방식	주요 논의 내용
----	----	-----	----	----------

1	2022년 08월 11일	회사: 감사 1인 감사인: 파트너외 1인	서면	반기검토 결과(주요 검토절차, 검토결과 등)
2	2022년 11월 24일	회사: 감사 1인 감사인: 파트너외 1인	서면	외부감사 계획(감사 목적 및 수행기준, 단계별 일정 및 수행절차 등)
3	2023년 03월 14일	회사: 감사 1인 감사인: 파트너외 1인	서면	외부감사 결과 (주요 감사절차, 감사결과 등)

5. 조정협의회 주요 협의내용

- 해당사항 없음

2. 내부통제에 관한 사항

가. 내부통제 유효성 검사

당사의 감사는 내부회계관리제도의 설계 및 운영실태 평가, 회사의 전반적인 내부통제시스템의 운영 및 규정 준수여부를 점검하고 있으며, 제11기 회계연도 내부감시 장치에 대한 의견을 통하여 내부감시 장치는 효과적으로 운영되고 있다고 평가하였습니다.

나. 회계감사인의 내부회계관리제도 감사의견

경영자의 내부회계관리제도 운영실태보고서에 대한 우리의 검토결과, 상기 경영자의 운영실태보고 내용이 중요성의 관점에서 내부회계관리제도 모범규준의 규정에 따라 작성되지 않았다고 판단하게 하는 점이 발견되지 아니하였습니다.

VI. 이사회 등 회사의 기관에 관한 사항

1. 이사회에 관한 사항

가. 이사회 구성에 관한 사항

(1) 이사회 구성 현황

당사의 이사회는 이사로 구성되고 법령 또는 정관에서 정한 사항, 주주총회로부터 위임받은 사항, 회사 경영의 기본 방침 및 업무집행에 관한 주요사항을 의결하며 이사 및 경영진의 직무집행을 감독하고 있습니다. 동 공시서류 작성 기준일 현재 당사의 이사회는 총 4명(사내이사 2명, 기타비상무이사 1명, 사외이사 1명)의 이사로 구성되어있습니다.

이사회 의장	대표이사 겸직여부	선임사유
신현호	부	효율적인 이사회 운영 목적 업계 이해 및 전문성 고려

(2) 이사회 운영규정의 주요 내용

구분	내 용
구성 (제4조)	① 이사회는 주주총회에서 선임된 이사 전원으로 구성한다. ② 감사는 이사회에 출석하여 의견을 진술 할 수 있다. ③ 이사회 업무처리를 위하여 1명의 간사를 둘 수 있다.
소집 권자 (제7조)	① 이사회는 대표이사가 소집한다. 그러나 대표이사가 사고로 인하여 직무를 행할 수 없을 때에는 제5조 제2항에 정한 순으로 그 직무를 대행한다. ② 각 이사 또는 감사는 대표이사에게 의안과 그 사유를 밝히어 이사회 소집을 청구할 수 있다. 대표이사가 정당한 사유 없이 이사회 소집을 하지 아니하는 경우에는 이사회 소집을 청구한 이사 또는 감사가 이사회를 소집할 수 있다.
결의 방법 (제9조)	① 이사회 결의는 법령과 정관에 다른 정함이 있는 경우를 제외하고는 이사 과반수의 출석과 출석이사의 과반수로 한다. ② 상법 제397조의2 및 제398조에 해당하는 의결사항은 이사 3분의 2이상의 수로 한다. ③ 이사회는 이사의 전부 또는 일부가 직접 회의에 출석 하지 아니하고 모든 이사가 음성을 동시에 송수신하는 원격통신수단에 의하여 결의에 참가하는 것을 허용할 수 있다. 이 경우 당해 이사는 이사회에 직접 출석한 것으로 본다. ④ 이사회 결의에 관하여 특별한 이해관계가 있는 자는 의결권을 행사하지 못한다. ⑤ 제4항의 규정에 의하여 의결권을 행사할 수 없는 이사의 수는 출석한 이사의 수에 산입하지 아니한다.

부의 사항 (제10조)	<p>① 이사회에 부의할 사항은 다음과 같다.</p> <p>1. 주주총회에 관한 사항</p> <p>(1) 주주총회의 소집</p> <p>(2) 영업보고서의 승인</p> <p>(3) 재무제표의 승인</p> <p>(4) 정관의 변경</p> <p>(5) 자본의 감소</p> <p>(6) 회사의 해산, 합병, 분할합병, 회사의 계속</p> <p>(7) 회사의 영업 전부 또는 중요한 일부의 양도 및 회사의 영업에 중대한 영향을 미치는 다른 회사의 영업 전부 또는 일부의 양수</p> <p>(8) 영업 전부의 임대 또는 경영위임, 타인과 영업의 손익 전부를 같이하는 계약, 기타 이에 준할 계약의 체결이나 변경 또는 해약</p> <p>(9) 이사, 감사의 선임 및 해임</p> <p>(10) 주식의 액면미달 발행</p> <p>(11) 이사의 회사에 대한 책임의 감면</p> <p>(12) 현금·주식·현물배당 결정</p> <p>(13) 주식매수선택권의 부여</p> <p>(14) 이사·감사의 보수</p> <p>(15) 회사의 최대주주 및 특수관계인과의 거래의 승인 및 주주총회에의 보고</p> <p>(16) 법정준비금의 감액</p> <p>(17) 기타 주주총회에 부의할 의안</p> <p>2. 경영에 관한 사항</p> <p>(1) 회사경영의 기본방침의 결정 및 변경</p> <p>(2) 신규사업 또는 신제품의 개발</p> <p>(3) 자금계획 및 예산운용</p> <p>(4) 대표이사의 선임 및 해임</p> <p>(5) 사장, 부사장, 전무, 상무의 선임 및 해임</p> <p>(6) 공동대표의 결정</p> <p>(7) 이사회 내 위원회의 설치, 운영 및 폐지</p> <p>(8) 이사회 내 위원회 위원의 선임 및 해임</p> <p>(9) 이사회 내 위원회의 결의사항에 대한 재결의. 단, 감사위원회 결의에 대하여는 그러하지 아니함.</p> <p>(10) 이사의 전문가 조력의 결정</p> <p>(11) 간부의 선임 및 해임</p> <p>(12) 직원의 채용계획 및 훈련의 기본방침</p> <p>(13) 급여체계, 상여 및 후생제도</p> <p>(14) 기본조직의 제정 및 개폐</p> <p>(15) 중요한 사규, 사칙의 규정 및 개폐</p> <p>(16) 지점, 사무소, 사업장의 설치·이전 또는 폐지</p> <p>(17) 간이합병, 간이분할합병, 소규모합병 및 소규모분할합병의 결정</p> <p>(18) 흡수합병 또는 신설합병의 보고</p> <p>3. 재무에 관한 사항</p> <p>(1) 투자에 관한 사항</p> <p>(2) 중요한 계약의 체결</p> <p>(3) 중요한 재산의 취득 및 처분</p> <p>(4) 결손의 처분</p>
--------------------	---

	<p>(5) 중요시설의 신설 및 개폐</p> <p>(6) 신주의 발행</p> <p>(7) 사채의 발행 또는 대표이사에게 사채발행의 위임</p> <p>(8) 준비금의 자본전입</p> <p>(9) 전환사채의 발행</p> <p>(10) 신주인수권부사채의 발행</p> <p>(11) 다액의 자금도입 및 보증행위</p> <p>(12) 중요한 재산에 대한 저당권, 질권의 설정</p> <p>(13) 자기주식의 취득 및 처분</p> <p>(14) 자기주식의 소각</p> <p>4. 이사 등에 관한 사항</p> <p>(1) 이사 등과 회사 간 거래의 승인</p> <p>(2) 이사의 회사기회 이용에 대한 승인</p> <p>(3) 타회사의 임원 겸임</p> <p>5. 기타</p> <p>(1) 중요한 소송의 제기</p> <p>(2) 주식매수선택권 부여의 취소</p> <p>(3) 기타 법령 또는 정관에 정하여진 사항, 주주총회에서 위임받은 사항 및 대표이사가 필요하다고 인정하는 사항</p> <p>② 이사회에 보고할 사항은 다음과 같다.</p> <p>1. 이사회 내 위원회에 위임한 사항의 처리결과</p> <p>2. 이사가 법령 또는 정관에 위반한 행위를 하거나 그 행위를 할 염려가 있다고 감사가 인정한 사항</p> <p>3. 기타 경영상 중요한 업무집행에 관한 사항</p>
<p>의사록 (제14조)</p>	<p>① 이사회 의사에 관하여는 의사록을 작성한다.</p> <p>② 의사록에는 의사의 안건, 경과요령, 그 결과, 반대하는 자와 그 반대이유를 기재하고 출석한 이사 및 감사가 기명날인 또는 서명한다.</p> <p>③ 주주는 영업시간 내에 이사회 의사록의 열람 또는 등사를 청구할 수 있다.</p> <p>④ 회사는 제3항의 청구에 대하여 이유를 붙여 이를 거절할 수 있다. 이 경우 주주는 법원의 허가를 얻어 이사회 의사록을 열람 또는 등사할 수 있다.</p>

나. 이사회 주요 활동내역

(1) 이사회 주요 활동내역

회사	개최일자	의안 내용	가결 여부	이사의 성명					
				신현호 (출석률100%)	정사교 (출석률100%) (주1*)	최원영 (출석률100%)	정준모 (출석률100%)	차상훈 (출석률100%) (주2*)	황현수 (출석률100%)
				찬반여부					
23-1	2023-02-14	- 제1호 의안 : 제11기 별도재무제표 승인의 건 - 제2호 의안 : 제11기 연결재무제표 승인의 건	가결	찬성	찬성	-	찬성	찬성	-
23-2	2023-03-14	- 제1호 의안 : 제11기 정기주주총회 소집의 건	가결	찬성	찬성	-	찬성	찬성	-
23-3	2023-03-23	- 제1호 의안 : 자기주식취득 신탁계약 연장 의 건	가결	찬성	찬성	-	찬성	-	-
23-4	2023-03-29	- 제1호 의안 : 합작투자회사 설립의 건	가결	찬성	-	찬성	찬성	-	찬성
23-5	2023-04-21	- 제1호 의안 : 대표이사 변경의 건	가결	찬성	-	찬성	찬성	-	찬성

23-6	2023-09-25	- 제1호 의안 : 자기주식취득 신탁계약 연장의 건	가결	찬성	-	찬성	찬성	-	찬성
------	------------	---------------------------------	----	----	---	----	----	---	----

(주1*)사내이사 정사교는 2023년 3월 29일 사임하였습니다.

(주2*)기타비상무이사 차상훈은 2023년 3월 2일 사임하였습니다.

(2) 이사회에의 사외이사의 주요활동내역

회차	개최일자	사외이사참석수	참석사외이사성명	안건찬성여부
23-1	2023-02-14	1(1)	정준모	찬성
23-2	2023-03-14	1(1)	정준모	찬성
23-3	2023-03-23	1(1)	정준모	찬성
23-4	2023-03-29	1(1)	정준모	찬성
23-5	2023-04-21	1(1)	정준모	찬성
23-6	2023-09-25	1(1)	정준모	찬성

주1. 당사의 사외이사는 총 1인입니다.

다. 이사회내 위원회 구성현황과 그 활동내역

당사는 공시서류 작성 기준일 현재 이사회내 위원회를 구성하고 있지 않습니다.

라. 이사의 독립성

(1) 이사의 선임

당사는 이사의 독립성을 확보하기 위해서, 상법 제363조 제2항 및 당사 정관 제23조에 의거 주주총회 목적사항이 이사 선임에 관한 사항인 경우 서면결의에 의한 의결권을 보장하기 위해 이사후보자의 성명, 약력, 추천인 등 상법 시행령이 정하는 후보자에 관한 사항을 총회 2주 전에 주주에게 서면을 통해 통지하거나 각 주주의 동의를 받아 전자문서로 통지를 발송하여 공고하고 있습니다. 당사는 사외이사후보추천위원회를 설치하고 있지 않습니다.

(2) 이사 현황

성명	임기	연임여부	연임횟수	선임배경	추천인
신현호(사내이사)	2024년 03월 30일	여	3회	업계이해 및 전문성 고려	이사회
정준모(사외이사)	2025년 03월 29일	부	0회	업계이해 및 전문성 고려	이사회
최원영(대표이사)	2026년 03월 29일	부	0회	업계이해 및 전문성 고려	이사회
황현수(기타비상무이사)	2026년 03월 29일	부	0회	업계이해 및 전문성 고려	이사회

마. 사외이사의 전문성

회사 내 지원조직은 사외이사가 이사회 내에서 전문적인 직무수행이 가능하도록 보조하고 있습니다. 이사회 개최 전에 해당 안건 내용을 충분히 검토할 수 있도록 사전에 자료를 제공

하고 필요 시 별도 설명을 하고 있으며, 기타 사내 주요 현안에 대해서도 정기적으로 정보를 제공하고 있습니다.

바. 사외이사 및 그 변동현황

(단위 : 명)

이사의 수	사외이사 수	사외이사 변동현황		
		선임	해임	중도퇴임
4	1	1	0	0

사. 사외이사 교육 미실시 내역

사외이사 교육 실시여부	사외이사 교육 미실시 사유
미실시	사외이사의 경력과 전문성을 고려한 바, 현재까지는 교육을 실시하지 않았으나 업무수행 관련 교육이 필요할 경우 진행할 예정입니다.

아. 사외이사 지원조직 현황

부서(팀)명	직원수(명)	직위(근속연수)	주요 활동내역
기획관리실	3	차장 1명, 사원 2명(3년 3개월)	사외이사 이사회 참여 일정 조율 및 이사회 사전 보고 등

2. 감사제도에 관한 사항

가. 감사위원회 설치여부

당사는 공시서류 작성 기준일 현재 감사위원회를 별도로 설치하고 있지 않으며, 주주총회 결의에 의하여 선임된 비상근 감사 1명이 감사업무를 수행하고 있습니다.

나. 감사의 인적사항

성명	사외이사 여부	경력	회계·재무전문가 관련		
			해당 여부	전문가 유형	관련 경력
양안수	-	- 03.08 서울대학교 경영학과 - 07.02 서울대학교 경영대학원 - 04.10~12.09 삼정회계법인	예	공인회계사	삼정회계법인 외 17년

		- 12.10~16.01 한영회계법인 - 16.02~18.05 호연회계법인 대표이사 - 18.06~현재 지우회계법인 대표이사 - 16.12~현재 (주)디앤씨미디어 감사			
--	--	--	--	--	--

다. 감사의 독립성

당사의 감사는 상법상 감사로서의 자격요건을 충족하며, 이사회 및 타부서와 독립적인 위치에서 업무를 수행하고 있습니다. 또한 당사는 감사의 감사업무에 필요한 경영정보접근을 위하여 당사의 정관에 다음과 같은 규정을 두고 있습니다.

구분	조항
제48조 (감사의 직무 등)	① 감사는 회사의 회계와 업무를 감사한다. ② 감사는 회의의 목적사항과 소집의 이유를 기재한 서면을 이사회에 제출하여 임시주주총회의 소집을 청구할 수 있다. ③ 감사는 그 직무를 수행하기 위하여 필요한 때에는 자회사에 대하여 영업의 보고를 요구할 수 있다. 이 경우 자회사가 지체 없이 보고를 하지 아니할 때 또는 그 보고의 내용을 확인할 필요가 있는 때에는 자회사의 업무와 재산상태를 조사할 수 있다. ④ 감사에 대해서는 제37조 제3항을 준용한다. ⑤ 감사는 회사의 비용으로 전문가의 도움을 구할 수 있다. ⑥ 감사는 필요하면 회의의 목적사항과 소집이유를 적은 서면을 이사(소집권자가 있는 경우에는 소집권자)에게 제출하여 이사회 소집을 청구할 수 있다. ⑦ 제6항의 청구를 하였는데도 이사가 지체 없이 이사회를 소집하지 아니하면 그 청구한 감사가 이사회를 소집할 수 있다.
제49조 (감사록)	감사는 감사에 관하여 감사록을 작성하여야 하며, 감사록에는 감사의 실시요령과 그 결과를 기재하고 감사를 실시한 감사가 기명날인 또는 서명하여야 한다.

라. 감사의 주요 활동내역

회차	개최일자	의안 내용	참석 여부
23-1	2023-02-14	- 제1호 의안 : 제11기 별도재무제표 승인의 건 - 제2호 의안 : 제11기 연결재무제표 승인의 건	여
23-2	2023-03-14	- 제1호 의안 : 제11기 정기주주총회 소집의 건	여
23-3	2023-03-23	- 제1호 의안 : 자기주식취득 신탁계약 연장의 건	여
23-4	2023-03-29	- 제1호 의안 : 합작투자회사 설립의 건	여
23-5	2023-04-21	- 제1호 의안 : 대표이사 변경의 건	여
23-6	2023-09-25	- 제1호 의안 : 자기주식취득 신탁계약 연장의 건	여

마. 감사 교육 미실시 내역

감사 교육 실시여부	감사 교육 미실시 사유
미실시	감사의 경력과 전문성을 고려한 바, 현재까지는 교육을 실시하지 않았으나 업무수행 관련 교육이 필요할 경우 진행할 예정입니다

바. 감사 지원조직 현황

부서(팀)명	직원수(명)	직위(근속연수)	주요 활동내역
기획관리실	3	차장 1명, 사원 2명(3년 3개월)	경영감시업무 지원

사. 준법지원인

당사는 공시서류 작성 기준일 현재 해당사항이 없습니다.

3. 주주총회 등에 관한 사항

가. 투표제도 현황

(기준일 : 2023년 09월 30일)

투표제도 종류	집중투표제	서면투표제	전자투표제
도입여부	배제	미도입	도입
실시여부	-	-	제7기(18년도) 정기주총 제8기(19년도) 정기주총 제9기(20년도) 제1차 임시주총 제9기(20년도) 정기주총 제10기(21년도) 정기주총 제11기(22년도) 정기주총

나. 의결권 현황

(기준일 : 2023년 09월 30일)

(단위 : 주)

구 분	주식의 종류	주식수	비고
발행주식총수(A)	보통주	12,275,111	-
	우선주	-	-
의결권없는 주식수(B)	보통주	93,199	자기주식
	우선주	-	-

정관에 의하여 의결권 행사가 배제된 주식수(C)	보통주	-	-
	우선주	-	-
기타 법률에 의하여 의결권 행사가 제한된 주식수(D)	보통주	-	-
	우선주	-	-
의결권이 부활된 주식수(E)	보통주	-	-
	우선주	-	-
의결권을 행사할 수 있는 주식수 (F = A - B - C - D + E)	보통주	12,181,912	-
	우선주	-	-

VII. 주주에 관한 사항

1. 최대주주 및 그 특수관계인의 주식소유 현황

가. 최대주주 및 특수관계인의 주식소유 현황

(기준일 : 2023년 09월 30일)

(단위 : 주, %)

성명	관계	주식의 종류	소유주식수 및 지분율				비고
			기 초		기 말		
			주식수	지분율	주식수	지분율	
신현호	본인	보통주	3,703,068	30.17	3,703,068	30.17	-
이미자	배우자	보통주	1,968,066	16.03	1,968,066	16.03	-
계		보통주	5,671,134	46.20	5,671,134	46.20	-
		우선주	-	-	-	-	-

나. 최대주주의 주요 경력

성명	직책	약력	비고
신현호	사내이사 (상근/등기)	- 87.02 인하대학교 무역학과 - 87.03~90.05 (주)학원사 마케팅팀 - 90.06~02.02 (주)서울문화사 마케팅팀 - 02.05~12.01 디앤씨미디어 사장 - 12.01~현재 (주)디앤씨미디어 대표이사	-

(주1) 사내이사 최원영은 2023년 4월 21일 대표이사로 선임되었습니다

2. 최대주주 변동 내역

당사는 설립 이후 최대주주 변동 내역이 없습니다.

3. 주식의 분포

주식 소유현황

(기준일 : 2023년 09월 30일)

(단위 : 주)

구분	주주명	소유주식수	지분율(%)	비고
5% 이상 주주	신현호	3,703,068	30.17	-
	(주)카카오엔터테인먼트	2,839,761	23.13	-
	이미자	1,968,066	16.03	-

우리사주조합	-	-	-
--------	---	---	---

주1. 상기 소유주식수는 주식등의대량보유상황보고 내역을 토대로 한 주식 소유현황이며, 공시서류 작성 기준일 현재 주식 소유현황과 차이가 발생할 수 있습니다.

소액주주현황

(기준일 : 2022년 12월 31일)

(단위 : 주)

구 분	주 주			소 유 주 식			비 고
	소액 주주수	전체 주주수	비율 (%)	소액 주식수	총발행 주식수	비율 (%)	
소액주주	25,076	25,081	99.98	3,459,889	12,275,111	28.19	-

주1. 소액주주는 발행주식총수의 100분의 1에 미달하는 주식을 소유한 주주입니다

4. 주식사무

정관상 신주인수권의 내용	<p>제10조(신주인수권)</p> <p>① 주주는 그가 소유한 주식의 수에 비례하여 신주의 배정을 받을 권리를 갖는다.</p> <p>② 회사는 제1항의 규정에도 불구하고 다음 각 호의 어느 하나에 해당하는 경우 이사회의 결의로 주주 외의 자에게 신주를 배정할 수 있다.</p> <ol style="list-style-type: none"> 1. 발행주식총수의 100분의 40을 초과하지 않는 범위 내에서 일반공모증자 방식으로 신주를 발행하는 경우 2. 상법 규정에 따른 주식매수선택권의 행사로 인하여 신주를 발행하는 경우 3. 발행하는 주식총수의 100분의 20 범위 내에서 우리사주조합원에게 주식을 우선배정하는 경우 4. 발행주식총수의 100분의 30을 초과하지 않는 범위 내에서 긴급한 자금조달을 위하여 국내외 금융기관 또는 기관투자자에게 신주를 발행하는 경우 5. 발행주식총수의 100분의 30을 초과하지 않는 범위 내에서 사업상 중요한 기술도입, 연구개발, 생산·판매·자본제휴를 위하여 그 상대방에게 신주를 발행하는 경우 6. 발행주식총수의 100분의 30을 초과하지 않는 범위 내에서 회사가 경영상 필요로 외국인 투자촉진법에 의한 외국인 투자를 위하여 신주를 발행하는 경우 7. 주권을 상장하기 위하여 신주를 모집하거나 인수인에게 인수하게 하는 경우 <p>③ 제2항 각 호 중 어느 하나의 규정에 의해 신주를 발행할 경우 발행할 주식의 종류와 수 및 발행가격 등은 이사회의 결의로 정한다.</p> <p>④ 신주인수권의 포기 또는 상실에 따른 주식과 신주배정에서 발생한 단주에 대한 처리 방법은 이사회의 결의로 정한다.</p> <p>⑤ 제2항에 따라 주주 외의 자에게 신주를 배정하는 경우 회사는 그 납입기일의 2주 전까지 관련 법령에서 정하는 사항을 주주에게 통지하거나 공고하여야 한다. 다만, 한국거래소에 상장 후에는 자본시장과 금융투자업에 관한 법률에 의거하여 처리한다.</p>		
결 산 일	12월 31일	정기주주총회	3월 이내
주주명부폐쇄시기	매년 1월 1일부터 1월 7일까지		

주권의 종류	정관상 주권의 종류를 삭제하였으며, 전자등록 근거 조항 신설 제8조의2(주식등의 전자등록) 회사는 주식·사채 등의 전자등록에 관한 법률 제2조 제1호에 따른 주식등을 발행하는 경우에는 전자등록기관의 전자등록계좌부에 주식등을 전자등록하여야 한다. 다만, 회사가 법령에 따른 등록의무를 부담하지 않는 주식 등의 경우에는 그러하지 아니할 수 있다.		
명의개서대리인	국민은행 증권대행부		
주주의 특전	없음	공고게재신문	회사의 인터넷 홈페이지 (www.dncmedia.co.kr) 또는 아시아 경제신문

5. 주가 및 주식거래 실적

(단위 : 원, 주)

보통주	2022.10	2022.11	2022.12	2023.01	2023.02	2023.03	2023.04	2023.05	2023.06	2023.07	2023.08	2023.09	
주가	최고	14,000	16,750	24,750	27,700	25,250	21,850	22,550	19,070	18,340	21,050	18,890	21,150
	최저	12,200	12,500	16,500	22,900	20,650	19,100	18,710	17,010	16,350	17,150	16,870	18,620
	평균	12,829	14,352	20,660	25,338	22,770	20,431	20,263	17,865	17,573	18,810	17,944	19,581
거래량	최고	57,156	2,999,292	3,760,915	1,978,571	692,685	130,307	991,708	77,664	64,409	356,961	83,559	206,423
	최저	9,323	11,178	81,243	104,056	42,235	30,343	22,826	13,405	9,276	22,940	14,144	21,762
	월간	411,474	5,779,074	16,762,389	10,594,328	2,853,920	1,413,672	2,915,654	711,121	619,981	2,206,360	837,388	1,159,716

VIII. 임원 및 직원 등에 관한 사항

1. 임원 및 직원 등의 현황

가. 임원 현황

(기준일 : 2023년 09월 30일)

(단위 : 주)

성명	성별	출생년월	직위	등기임원 여부	상근 여부	담당 업무	주요경력	소유주식수		최대주주의 관계	재직기간	임기 만료일
								의결권 있는 주식	의결권 없는 주식			
최원영	여	1969년 01월	대표이사	사내이사	상근	경영총괄	- 87.03~91.02 건국대학교 입학과 - 87.03~91.02 건국대학교 입학과 - 94.08~97.11 동아출판사 - 98.01~98.04 금성출판사 팀장 - 98.04~01.02 서울미디어랜드 팀장 - 01.03~21.12 서울문화사 본부장 - 22.04~23.03 왓츠비 대표 - 23.03~현재 ㈜디앤씨미디어 대표이사	13	0	-	7개월	2026년 03월 29일
신현호	남	1958년 03월	사내이사	사내이사	상근	경영총괄	- 87.02 인하대학교 무역학과 - 87.03~90.05 ㈜학원사 마케팅팀 - 90.06~02.02 ㈜서울문화사 마케팅팀 - 02.05~12.01 디앤씨미디어 사장 - 12.01~현재 ㈜디앤씨미디어 사내이사	3,703,068	0	본인	11년 8개월	2024년 03월 30일
황현수	남	1974년 01월	기타비상무이사	기타비상무이사	비상근	경영전략	- 99.11~03.12 삼성SDS - 03.12~05.08 다음커뮤니케이션 - 05.08~09.11 SK커뮤니케이션즈 팀장 - 09.12~13.09 인터파크INT 팀장 - 09.12~13.09 인터파크INT 팀장	0	0	-	7개월	2026년 03월 29일
정준모	남	1974년 10월	사외이사	사외이사	비상근	경영감시	- 99.03 서울대학교 법학과 - 04.02 사법연수원 제33기 수료 - 04~09 비H법률사무 - 09~11 법무법인 길도소 - 20.02 고려대학교 일반대학원 상법전공 - 11~ 현재 법무법인 다빈치 대표변호사 - 22.03~현재 (주)디앤씨미디어 사외이사	0	0	-	1년 7개월	2025년 03월 29일
양만수	남	1977년 07월	감사	감사	비상근	감사	- 03.08 서울대학교 경영학과 - 07.02 서울대학교 경영대학원 - 04.10~12.09 상정회계법인 - 12.10~16.01 한영회계법인 - 16.02~18.05 호연회계법인 대표이사 - 18.06~현재 지우회계법인 대표이사 - 16.12~현재 ㈜디앤씨미디어 감사	0	0	-	6년 10개월	2025년 03월 29일

나. 직원 등 현황

(기준일 : 2023년 09월 30일)

(단위 : 천원)

직원										소속 외 근로자			비고
사업부문	성별	직원 수					평균 근속연수	연간급여 총액	1인평균 급여액	남	여	계	
		기간의 정함이 없는 근로자		기간제 근로자		합 계							
		전체	(단시간 근로자)	전체	(단시간 근로자)								
본사	남	22	-	-	-	22	5년6개월	862,314	39,196				-
본사	여	21	-	-	-	21	4년1개월	713,909	33,996	-	-	-	-
합 계		43	-	-	-	43	4년8개월	1,576,223	36,656				-

마. 미등기임원 보수 현황

(기준일 : 2023년 09월 30일)

(단위 : 천원)

구 분	인원수	연간급여 총액	1인평균 급여액	비고
미등기임원	-	-	-	-

2. 임원의 보수 등

<이사·감사 전체의 보수현황>

1. 주주총회 승인금액

(단위 : 천원)

구 분	인원수	주주총회 승인금액	비고
이사	4	600,000	사외이사 1명 포함
감사	1	50,000	-

2. 보수지급금액

2-1. 이사·감사 전체

(단위 : 천원)

인원수	보수총액	1인당 평균보수액	비고
5	347,009	69,402	-

2-2. 유형별

(단위 : 천원)

구 분	인원수	보수총액	1인당 평균보수액	비고
등기이사 (사외이사, 감사위원회 위원 제외)	3	328,394	109,465	-
사외이사 (감사위원회 위원 제외)	1	9,307	9,307	-
감사위원회 위원	-	-	-	-
감사	1	9,307	9,307	-

<보수지급금액 5억원 이상인 이사·감사의 개인별 보수현황>

1. 개인별 보수지급금액

(단위 : 원)

이름	직위	보수총액	보수총액에 포함되지 않는 보수
-	-	-	-

당사는 공시서류 작성 기준일 현재 개인별 보수가 5억원 이상인 이사 또는 감사가 없으므로 해당사항이 없습니다

2. 산정기준 및 방법

등기이사와 감사의 경우 주주총회에서 승인받은 금액 내에서 직급과 업무를 고려하여 연봉을 책정, 지급하고 있습니다.

<보수지급금액 5억원 이상 중 상위 5명의 개인별 보수현황>

1. 개인별 보수지급금액

(단위 : 원)

이름	직위	보수총액	보수총액에 포함되지 않는 보수
-	-	-	-

당사는 공시서류 작성 기준일 현재 개인별 보수가 5억원 이상인 이사 또는 감사가 없으므로 해당사항이 없습니다.

2. 산정기준 및 방법

등기이사와 감사의 경우 주주총회에서 승인받은 금액 내에서 직급과 업무를 고려하여 연봉을 책정, 지급하고 있습니다.

IX. 계열회사 등에 관한 사항

가. 계열회사 현황(요약)

(기준일 : 2023년 09월 30일)

(단위 : 사)

기업집단의 명칭	계열회사의 수		
	상장	비상장	계
(주)디앤씨미디어	0	5	5

※상세 현황은 '상세표-2. 계열회사 현황(상세)' 참조

나. 타법인출자 현황(요약)

(기준일 : 2023년 09월 30일)

(단위 : 백만원)

출자 목적	출자회사수			총 출자금액			
	상장	비상장	계	기초 장부 가액	증가(감소)		기말 장부 가액
					취득 (처분)	평가 손익	
경영참여	-	5	5	27,063	1,000	-	28,063
일반투자	-	-	-	-	-	-	-
단순투자	-	-	-	-	-	-	-
계	-	5	5	27,063	1,000	-	28,063

※상세 현황은 '상세표-3. 타법인출자 현황(상세)' 참조

X. 대주주 등과의 거래내용

1. 대주주등에 대한 신용공여 등

당사는 공시서류 작성 기준일 현재 해당사항이 없습니다.

2. 대주주와의 자산양수도 등

당사는 공시서류 작성 기준일 현재 해당사항이 없습니다.

3. 대주주와의 영업거래

당사는 공시서류 작성 기준일 현재 해당사항이 없습니다.

4. 대주주 이외의 이해관계자와의 거래

당사는 당사의 지분 23.13%를 소유하고 있는 (주)카카오엔터테인먼트와 매출거래 내역이 존재하며, 세부사항은 다음과 같습니다.

(단위 : 백만원)

성명 (법인명)	관계	구분	내용	2023년	2022년	2021년
(주)카카오엔터테인먼트	주요주주	매출거래	콘텐츠공급	5,491	7,500	9,765

- 해당 매출내역은 (주)디앤씨미디어와 (주)카카오엔터테인먼트의 거래금액입니다

XI. 그 밖에 투자자 보호를 위하여 필요한 사항

1. 공시내용 진행 및 변경사항

해당 사항 없음

2. 우발부채 등에 관한 사항

가. 중요한 소송 사건 등

당기말 현재 연결회사가 원고로 계류 중인 소송사건은 5건, 피고로 계류 중인 소송사건은 3건 으로서 소송사건에 대해서는 소송의 결과를 합리적으로 예측할 수 없습니다.

3. 제재 등과 관련된 사항

가. 제재현황

제재일자	처벌/조치		조치 내용	사유 및 근거법령	조치에 대한 회사의 이행현황	재발방지를 위한 회사의 대책
	기관	대상자				
2022.03.18	증권선물위원회	당사	주의	- 사유 : 2019 회계연도 (2019.01.01~2019.12.31) 감사전 별도재무 제표 지연 제출 - 근거법령 : 주식회사 등의 외부감사에 관한 법을 제6조, 제29조제1항, 주식회사 등의 외 부감사에 관한법을 시행령 제8조, 외부감사 및 회계 등에 관한 규정 제26조	각서 제출	향후 지적 사항이 없도록 주의

4. 작성기준일 이후 발생한 주요사항 등 기타사항

가. 작성기준일 이후 발생한 주요사항

해당 사항 없음

나. 중소기업기준 검토표

※ 제3쪽의 작성방법을 읽고 작성해 주시기 바랍니다.

사업 연도	2022.01.01 - 2022.12.31	중소기업 등 기준검토표	법 인 명	(주)디앤씨미디어
			사업자등록번호	105-87-67194

구 분	①요 건	②검 토 내 용		③적합 여부	④적정 여부	
		구분 업태별	기준경비율코드 사업수입금액			
사 업 요 건	○ 「조세특례제한법 시행령」 제29조 제3항에 따른 소비성 서비스업에 해당하지 않는 사업	(01) ()업	(04) 221100	(07) 21,860,028,333	(17) (Y) 부적합 (N)	(26)
		(02) ()업	(05)	(08)		
		(03) 그밖의 사업	(06)	(09)		
		계		21,860,028,333		
규 모 요 건	○아래요건 ①, ②를 동시에 충족할 것 ①매출액이 업종별로 「중소기업기본법 시행령」 별표1의 규모기준(「평균매출액등」은 "매출액"으로 봄) 이내일 것 ②졸업제도 -자산총액 5천억원 미만	가. 매출액 - 당 회사 (10) (218.6 억원) - 「중소기업기본법 시행령」 별표1의 규모기준(11) (800 억원) 이하		(18) (Y)	(Y)	
		나. 자산총액(12) (633.1 억원)		부적합 (N)		
독 립 성 요 건	「조세특례제한법 시행령」 제2조제1항제3호에 적합한 기업일 것	* 「독점규제 및 공정거래에 관한 법률」 제14조제1항에 따른 상호출자제한기업집단등에 속하는 회사 또는 같은 법 제14조의3에 따라 상호출자제한기업집단의 소속회사로 편입·통지된 것으로 또는 회사에 해당하지 아니할 것 * 자산총액 5천억원 이상인 법인이 주식등의 30퍼센트 이상을 직·간접적으로 소유한 경우로서 최대출자자인 기업이 아닐 것 * 「중소기업기본법 시행령」 제2조제3호에 따른 관계 기업에 속하는 기업으로서 같은 영 제7조의4에 따라 산정한 매출액이 「조세특례제한법 시행령」 제2조제1항제1호에 따른 중소기업기준(별표1기준) 이내일 것		(19) (Y)	부 (N)	
				부적합 (N)		
유 예 기 간	① 중소기업이 규모의 확대 등으로 ㉞의 기준을 초과하는 경우 최초 그 사유가 발생한 사업연도와 그 다음 3개사업연도까지 중소기업으로 보고 그 후에는 매년마다 판단 ② 「중소기업기본법 시행령」 제3조제1항 제2호, 별표1 및 별표2의 개정으로 중소기업에 해당하지 아니하게 되는 때에는 그 사유가 발생한 날이 속하는 사업연도와 그 다음 3개 사업연도까지 중소기업으로 봄	○ 사유발생 연도 (13) (년)		(20) (Y)	부 (N)	
				부적합 (N)		
소 기 업	㉞사업요건 및 독립성요건을 충족할 것	중소기업 업종(㉞)을 주된사업으로 영위하고, 독립성요건(㉞)을 충족하는지 여부		(21) (Y) (N)	(27) (Y)	
	㉞자산총액이 5천억원 미만으로서, 매출액이 업종별로 「중소기업기본법 시행령」 별표3의 규모기준(「평균매출액등」은 "매출액"으로 본다) 이내일 것	○ 매출액 - 당 회사 (14) (218.6 억원) - 「중소기업기본법 시행령」 별표3의 규모기준(15) (50.0 억원) 이하		(22) (Y) (N)		

210mmX297mm [백상지 80g/㎡ 또는 중질지 80g/㎡]

(3쪽 중 제2쪽)

구분	① 요 건	② 검 토 내 용	③ 적 합 여부	④ 적 정 여부
중 견 기 업	㉞ 「조세특례제한법」 상 중소기업 업종을 주된 사업으로 영위할 것	중소기업이 아니고 중소기업 업종 ㉞을 주된 사업으로 영위하는지 여부	(23) (Y) (N)	(28)
	㉞ 소유와 경영의 실질적인 독립성이 「중견기업 성장촉진 및 경쟁력 강화에 관한 특별법 시행령」 제2조제2항제1 호에 적합할 것	<ul style="list-style-type: none"> • 「독점규제 및 공정거래에 관한 법률」 제31 조제1 항에 따른 상호출자제한기업집단등에 속하는 회사에 해당하지 아니할 것 • 「독점규제 및 공정거래에 관한 법률 시행령」 제38 조제2 항에 따른 상호출자제한기업집단 지정기준인 자산총액 이상인 법인이 주주들의 30% 이상을 직·간접적으로 소유한 경우로서 최대 출자자인 기업이 아닐 것 (「중견기업 성장촉진 및 경쟁력 강화에 관한 특별법 시행령」 제2 조제3 항에 해당하는 기업은 제외) 	(24) (Y) (N)	적 (Y)
	㉞ 직전 3년 평균 매출액이 다음의 중견기업 대상 세액공제 요건을 충족할 것 ① 중소기업 등 투자세액공제(「조세특례제한법」 제5 조제1 항) : 1천5백억원 미만(신규상장 중견 기업에 한함) ② 연구·인력개발비에 대한 세액공제(「조세특례제한법」 제10 조제1 항제1 호기목2) : 5천억원 미만 ③ 기타 중견기업 대상 세액공제 : 3천억원 미만	직전 3년 과세연도 매출액의 평균금액 직전 3년 직전 2년 직전 1년 평균	(25) (Y) (N)	부 (N)
	0.0 억원 0.0 억원 0.0 억원 0.0 억원			

다. 외국지주회사의 자회사 현황
해당 사항 없음

라. 법적위험 변동사항

해당 사항 없음

마. 금융회사의 예금자 보호 등에 관한 사항

해당 사항 없음

바. 기업인수목적회사의 요건 충족 여부

해당 사항 없음

사. 기업인수목적회사의 금융투자업의 역할 및 의무

해당 사항 없음

아. 합병등의 사후정보

당사는 2020년 12월 1일 웹툰사업부문을 분할하여 종속회사 (주)디앤씨웹툰비즈를 설립하였습니다. 본 분할의 목적은 분할신설회사가 웹툰 관련 사업에 역량을 집중하기 위한 것으로, 상법 제530조의2 내지 제530조의12의 규정이 정하는 바에 따라 단순·물적분할의 방법에 해당합니다.

- 분할 사업부문

구분	회사명	사업부문
분할되는 회사 (존속회사)	(주)디앤씨미디어	신설회사에 이전되는 사업부문을 제외한 모든 사업부문
분할신설회사	(주)디앤씨웹툰비즈	웹툰사업부문

- 분할 당사회사의 개요

분할되는 회사 (존속회사)	상호	주식회사 디앤씨미디어
	소재지	서울특별시 디지털로 26길 111, 503호
	대표이사	신현호
	법인구분	코스닥시장 상장법인

분할신설회사	상호	주식회사 디앤씨웹툰비즈
	소재지	서울특별시 디지털로 26길 111, 1401호
	대표이사	김은주
	법인구분	비상장법인

- 분할 일정

구분	일정
분할계획서 승인을 위한 이사회결의일	2020년 10월 21일
주요사항보고서 제출일	2020년 10월 21일
분할 주주총회를 위한 주주확정일	2020년 11월 05일
주주총회 소집공고일 및 통지일	2020년 11월 13일
분할계획서 승인을 위한 주주총회일	2020년 11월 30일
분할기일	2020년 12월 01일
분할보고총회일 및 창립총회일	2020년 12월 02일
분할등기일	2020년 12월 02일

- 분할재무상태표

(단위 : 원)

구분	분할 전	분할 후			
		분할존속회사		분할신설회사	
자산					
유동자산		54,887,796,283		48,801,228,456	6,086,567,827
현금및현금성자산	8,236,472,880		6,236,472,880		2,000,000,000
단기금융자산	33,430,081,557		33,430,081,557		-
매출채권	6,779,049,915		3,223,377,794		3,555,672,121
기타채권	268,791,240		268,791,240		-
단기선급금	3,632,602,070		3,364,522,831		268,079,239
단기선급비용	1,595,859,251		1,379,159,530		216,699,721
재고자산	874,254,029		830,522,287		43,731,742
계약자산	70,685,341		68,300,337		2,385,004
비유동자산		5,311,569,783		7,104,537,149	202,487,398
장기매출채권	-		-		-
기타채권	187,720,000		131,720,000		56,000,000
종속기업및관계기업 투자자산	2,199,500,000		4,194,954,764		-
유형자산	2,563,434,956		2,427,545,177		135,889,779
기타무형자산	100,875,750		96,001,203		4,874,547
이연법인세자산	260,039,077		254,316,005		5,723,072
자산총계		60,199,366,066		55,905,765,605	6,289,055,225
부채					
유동부채		12,748,685,351		8,517,799,606	4,230,885,745
매입채무	201,840,598		151,533,554		50,307,044
기타부채	10,993,826,096		6,888,199,769		4,105,626,327
단기법인세부채	1,147,543,628		1,147,543,628		-
계약부채	227,702,390		221,252,194		6,450,196
유동성리스부채	177,772,639		109,270,461		68,502,178
비유동부채		613,431,034		550,716,318	62,714,716
기타부채	110,000,000		110,000,000		-
리스부채	133,169,274		70,454,558		62,714,716

종업원급여부채	370,261,760		370,261,760		-	
부채총계		13,362,116,385		9,068,515,924		4,293,600,461
자본						
자본금	6,137,555,500		6,137,555,500		1,500,000,000	
자본잉여금	15,982,061,402		15,982,061,402		495,454,764	
자본조정	(968,176,710)		(968,176,710)		-	
이익잉여금(결손금)	25,685,809,489		25,685,809,489		-	
자본총계		46,837,249,681		46,837,249,681		1,995,454,764
자본과부채총계		60,199,366,066		55,905,765,605		6,289,055,225

※2020년 06월 30일 기준 재무상태표를 바탕으로 분할신설회사에 귀속될 가액을 산정한 것이며, 동 가액은 통상적인 사업과정 범위 내에서 그에 따른 사업활동을 반영하여 분할기일에 변동될 수 있음

※그 외 본 분할에 관한 상세한 내용은 2020년 10월 21일 제출한 주요사항보고서를 참고해 주시기 바랍니다.

- 합병등 전후의 재무사항 비교표

당사는 대상회사의 매출액 등의 예측치를 산출하지 않았기 때문에 전후의 재무사항 비교표는 기재하지 않습니다.

자. 중요한 자산양수도에 대한 사항(타법인 주식 및 출자증권 양수)

1) 주식회사 더엔트

당사는 2021년 08월 13일 타법인 주식 및 출자증권 양수 결정에 대한 주요사항보고서를 제출하였습니다.

1) 거래상대방

가) 성명 : 이용찬

나) 소재지 : 서울특별시 동대문구 답십리동

다) 회사와의 관계 : 주식회사 더엔트 대표이사 및 최대주주

가) 성명 : 신상원

나) 소재지 : 서울특별시 강동구 상일동

다) 회사와의 관계 : 주식회사 더엔트 사내이사

2) 계약내용

가) 양수도 배경 :

1. 미래비전 확보를 위한 경영권 획득
2. 기존사업과의 연계를 통한 시너지창출 및 사업경쟁력 확보
3. 안정적 매출 및 영업이익 확보

나) 양수도 대상자산 : 주식회사 더엔트 4,800주

다) 양수도가액 : 15,998,400,000원

라) 거래대금지급 및 일정

- 1) 지급형태 : 현금
- 2) 지급시기 : 2021년 08월 13일 거래종결일 전액 지급
- 3) 자금조달방법 : 자체자금 사용
- 4) 양수예정일자 : 2021년 08월 13일

2) 주식회사 쏘울크리에이티브

당사는 2022년 07월 14일 타법인 주식 및 출자증권 양수 결정에 대한 주요사항보고서를 제출하였습니다.

1) 거래상대방

- 가) 성명 : 임만식
- 나) 소재지 : 서울특별시 구로구 구로동
- 다) 회사와의 관계 : 주식회사 쏘울크리에이티브 대표이사 및 최대주주

가) 성명 : 신장선

- 나) 소재지 : 경기도 성남시 태평동
- 다) 회사와의 관계 : 주식회사 쏘울크리에이티브 사내이사

가) 회사명 : 주식회사 쏘울크리에이티브

- 나) 소재지 : 서울시 금천구 가산동

2) 계약내용

- 가) 양수도 배경 :
콘텐츠 다양화 및 2차 저작물 제작을 통한 콘텐츠 확장

- 나) 양수도 대상자산 : 주식회사 쏘울크리에이티브 45,334주
- 기존주주 보유주식 13,334주는 주식매매계약을 통해 현금으로 취득하였으며, 32,000주는 발행회사의 제3자배정 유상증자에 참여하여 취득하였습니다.

- 다) 양수도가액 : 2,833,375,000원

라) 거래대금지급 및 일정

- 1) 지급형태 : 현금
- 2) 지급시기 : 2022년 07월 14일 거래종결일 전액 지급
- 3) 자금조달방법 : 자체자금 사용
- 4) 양수예정일자 : 2022년 07월 14일

차. 보호예수

해당 사항 없음

카. 특례상장기업의 사후정보

해당 사항 없음

XII. 상세표

1. 연결대상 종속회사 현황(상세)

☞ 본문 위치로 이동

(단위 : 백만원)

상호	설립일	주소	주요사업	최근사업연도말 자산총액	지배관계 근거	주요종속 회사 여부
㈜더앤트	18.10.29	서울 성동구 아차산로 126 15층	웹툰 콘텐츠 제작	5,332	의결권의과반수소유 (회계기준서1110호)	해당없음
㈜디앤씨웹툰비즈	20.12.01	서울특별시 구로구 디지털로 26길 123, 1305호	웹툰 콘텐츠 및 2차 저작물 제작	27,265	의결권의과반수소유 (회계기준서1110호)	해당
㈜스튜디오봄	22.07.20	서울시 구로구 디지털로 26길 111, 511호	웹툰 콘텐츠 제작	907	의결권의과반수소유 (회계기준서1110호)	해당없음
㈜쏘울크리에이티브	09.11.19	서울시 금천구 가산디지털1로 205, 6층 602호	애니메이션 및 디지털콘텐츠제작	3,790	의결권의과반수소유 (회계기준서1110호)	해당없음

- 최근사업연도말 자산총액'은 2022년말 기준입니다.

2. 계열회사 현황(상세)

☞ 본문 위치로 이동

(기준일 : 2023년 09월 30일)

(단위 : 사)

상장여부	회사수	기업명	법인등록번호
상장	-	-	-
		-	-
비상장	5	(주)더앤트	110111-6904414
		(주)디앤씨웹툰비즈	110111-7703360
		(주)스튜디오봄	110111-8360870
		(주)쏘울크리에이티브	200111-0287718
		(주)플레이디앤씨	131111-0702520

3. 타법인출자 현황(상세)

☞ 본문 위치로 이동

(기준일 : 2023년 09월 30일)

(단위 : 백만원, 주, %)

법인명	상장 여부	최초취득일자	출자 목적	최초취득금액	기초잔액			증가(감소)			기말잔액			최근사업연도 재무현황		
					수량	지분율	장부 가액	취득(처분)		평가 손익	수량	지분율	장부 가액	총자산	당기 순이익	
								수량	금액							
㈜더앤트	비상장	2018년 11월 15일	경영참여	1,400	6,300	84.00	20,998	-	-	-	6,300	84.00	20,998	5,332	742	
㈜디앤씨웹툰비즈	비상장	2020년 12월 01일	경영참여	500	3,000,000	96.15	2,232	-	-	-	3,000,000	96.15	2,232	27,265	4,022	
㈜스튜디오봄	비상장	2022년 07월 14일	경영참여	999	99,900	100.00	999	-	-	-	99,900	100.00	999	907	-1	
㈜쏘울크리에이티브	비상장	2022년 07월 14일	경영참여	2,834	45,334	62.97	2,834	-	-	-	45,334	62.96	2,834	3,790	-437	
㈜플레이디앤씨	비상장	2023년 05월 15일	경영참여	1,000	-	-	-	20,000	1,000	-	20,000	50.00	1,000	-	-	
합 계					-	-	-	27,063	-	1,000	-	-	-	28,063	37,294	4,326

- '최근사업연도 재무현황'은 2022년말 기준입니다.

【 전문가의 확인 】

1. 전문가의 확인

해당 사항 없음

2. 전문가와의 이해관계

해당 사항 없음